EL TIEMPO
Hoy: Bueno, con leve ascenso de temperatura; vientos variables.
Ayer: Temp. máx., 18.4; mín., 5.6

LA NACION

Año LVIII — Núm. 19.996

BUENOS AIRES, MARTES 10 DE MAYO DE 1927

EL GOBERNADOR DE TUCUMAN DIO LECTURA A SU MENSAJE

Se refirió preferentemente a la situación actual de la industria azucarera

ESTADO FINANCIERO

Después de la ceremonia legislativa designó al nuevo ministro de Gobierno

FILIACION POLITICA

Tucumán, 9. — A las 15.30 se reunió la Asamblea Legislativa bajo la presidencia de D. Javier López, para escuchar la lectura del mensaje gubernativo. Fueron designadas las siguientes comisiones para recibir al gobernador, como es de práctica: interna, Sres. Terán, Santillán, Mendoza y Padilla; externa, Sres. Aráoz, Barros y Fioretti.

Momentos después el gobernador, Sr. Campero, hizo su entrada en el recinto, leyendo el mensaje. Terminada la lectura hubo una recepción en la Casa de Gobierno, sirviéndose una copa de champaña.

El Cuerpo de Bomberos formó frente a la Legislatura, desfilando luego por la Plaza Independencia. Una persistente llovizna restó lucimiento al acto.

Después de leer el mensaje el gobernador designó nuevo ministro de Gobierno

Tucumán, 9. — Terminada la recepción en el salón blanco de la Casa de Gobierno, el Dr. Miguel M. Campero pasó a su despacho, subscribiendo los decretos de nombramiento de ministro de Gobierno y de intendente general de Policía. Para la cartera de Gobierno se designó al Dr. Atilio César Romano y para la Jefatura de Policía a D. Manuel Martínez. El Dr. Romano es de franca filiación personalista.

EL MENSAJE

El gobernador inició la lectura del documento con las siguientes palabras:

Por las circunstancias que son del dominio público inauguro vuestras sesiones en la segunda mitad del primer período ordinario, en un año en que múltiples y graves problemas de carácter económico y financiero requieren vuestra inmediata colaboración. Presento a vuestro juicio el detalle de mi labor administrativa durante el año transcurrido, desarrollada en medio de las grandes dificultades producidas por la crisis por que pasa la industria azucarera, cuya suerte está tan íntimamente vinculada a la vida económica de Tucumán, que ésta ha debido sufrir las consecuencias de la situación creada a aquélla por la superproducción mundial de azúcar.

Durante el año '26 no se ha importado al país azúcar extranjera, pero la producción nacional ha superado grandemente a las necesidades del consumo, originando una baja considerable en la cotización del producto elaborado, así como también en el de la materia prima, y creando con ello una situación económica difícil a los factores de nuestra gran industria, muy especialmente al gremio de cañeros. La existencia calculada de más de doscientas mil toneladas de azúcar de la cosecha anterior al iniciarse la zafra de este año, que prometía también ser abundante, indica la necesidad de buscar salida al producto por medio de la exportación, medida ésta que debe ser facilitada por una adecuada organización de los industriales azucareros de todo el país o por leyes similares dictadas en todas las Provincias productoras, única forma en que podrían ser eficaces.

Mi gobierno tiene a estudio en este momento tan fundamental problema. Entretanto, como consecuencia de las leyes dictadas el año anterior, se ha suprimido totalmente la patente a la molienda, con lo que se ha llegado al mínimo de gravámenes compatible con las necesidades de la Administración del Estado.

La libertad electoral

El 1o. del mes en curso se han realizado en los municipios de la Capital, Monteros, Concepción y Aguilares, elecciones para la renovación de sus autoridades respectivas. El número de sufragantes, el entusiasmo desplegado en la contienda, el respeto recíproco y el orden y libertad absolutos que reinaron tanto en los actos preparatorios como en la elección misma, así como también la organización del comicio, cuyas mesas receptoras de votos se formaron en la forma ordenada y funcionaron regularmente, constituyen un elocuente testimonio del progreso cívico alcanzado por la Provincia.

Los hechos han demostrado mi absoluta imparcialidad en materia electoral, de modo que no necesito repetir las declaraciones y promesas de las primeras horas de mi gobierno. Me basta afirmar que he de mantener mi línea de conducta en esta hora en que los partidos se aprestan para las grandes campañas electorales, con motivo de la renovación del Poder Ejecutivo local, en enero, y del Nacional, en abril del año próximo.

Situación económica y financiera

Entró después el Sr. Campero a ocuparse de la situación económica y financiera de la Provincia, y dijo:

La recaudación efectiva ha ascendido durante el año pasado a 14.623.532.58 pesos, debiendo hacerse presente que en el total consignado no figura lo ingresado por la patente adicional a la caña molida, que fué creada por ley de 3 de junio de 1925, y cuya devolución se ordena por la ley de presupuesto de 1926. Figura, en cambio, la suma de 1.413.462.23 pesos, que corresponde al impuesto al azúcar fabricado, creado por el artículo 4o. de la misma ley, en suma global de 1.680.000 pesos. La diferencia ingresará en 1927.

Los presupuestos que rigieron en 1926, con las rebajas ordenadas por leyes especiales, transferencias dispuestas y aplicaciones de partidas en acuerdos de ministros, fijaron los gastos en 13.238.716.19 pesos. Comparado lo autorizado a gastar por los presupuestos que rigieron en 1926 con el total imputado, resulta una economía de pesos 1.439.156.27.

A renglón seguido leyó la parte correspondiente a la inversión de fondos fuera de presupuesto autorizados por leyes especiales y acuerdos, y, al referirse a la deuda pública, dijo:

En el ejercicio de 1926 el Poder Ejecutivo destinó la suma de 672.315.87 pesos para abonar obligaciones anteriores a la actual Administración, suma que, agregada a lo abonado por el mismo concepto en 1925 —que fué de 11.631.974.14 pesos.—importa un total de 12.304.290.01 pesos, quedando reducida esa deuda vencida, con la regularización de las operaciones de la Contaduría General, en las cifras casi definitivas, a la suma de pesos 16.563.970.91, es decir, que se ha amortizado aproximadamente el 54 por ciento de la deuda.

Después dió a conocer los siguientes datos, referentes al resultado económico del ejercicio de 1926:

Recursos, 15.765.981.76 pesos; inversión por presupuesto, leyes especiales y acuerdos, 15.278.796.79; por imputaciones varias, 200.000; total, 15.478.796.79 pesos. De esta cantidad debe deducirse las cancelaciones de la deuda externa, 450.207.88, con lo que quedará un supervit entre lo calculado e invertido de 767.302.63 pesos.

Dirección General de Rentas

Después se ocupó el gobernador de esta importante repartición, y dijo:

La experiencia ha demostrado que la suma global fijada por la ley de 27

(Continúa en la 3a. pág.)

Mañana se reunirá la Cámara de Diputados

Es muy probable que mañana pueda esta Cámara celebrar su sesión preparatoria. El quórum, sin contar a los del sector personalista, parece asegurado con la llegada de tres diputados del sector de la derecha y con la concurrencia en pleno de los bloques socialista y radical antipersonalista.

EL SOVIET SE PROPONE ABRIR EN LA ARGENTINA UNA OFICINA COMERCIAL

Se atribuye esta decisión al aumento de los negocios, especialmente en las exportaciones hacia Rusia

SE LLAMARA JUZHAMTORG

MOSCU, 9 (AP). — Según el diario "Izvestia" el comisariato de comercio decidió establecer una organización independiente de compra y venta en la Argentina, la que se llamará Yuzhamtorg, que es la abreviación rusa del rubro Corporación Sudamericana de Negocios.

Se atribuye esta decisión al aumento de los negocios del Soviet con la Argentina especialmente en las exportaciones hacia Rusia de lanas, cueros, diversos textiles y otras materias primas que anteriormente se importaban de Gran Bretaña y Alemania.

Las agencias Kozhimport y de importación de textiles cooperarán al trabajo de la Yuzhamtorg, dando así oportunidades a los Soviets para efectuar exportaciones a la América del Sur. Hasta ahora los negocios de los Soviets con América del Sur sólo habían consistido en importaciones.

LA FIESTA NACIONAL ARGENTINA EN PARIS

El ministro argentino, Sr. Alvarez de Toledo, ofrecerá una comida el día 24

(Especial de LA NACION)

PARIS, 9.—Con motivo de celebrarse la inauguración de la semana argentina en la Asociación Amerique Latine, y la fiesta patria argentina, el Sr. Alvarez de Toledo ofrecerá una comida el día 24 del actual, a la que asistirán los señores Leygues, Palmelvé, Quiñones de León, Souza Dantas, el embajador británico, M. Dreyfus, el Dr. Tomás A. Le Breton, el general Lasson, D. Saturnino Unzué y el Sr. Garzón, con sus respectivas esposas. También están invitadas la condesa de Casa Maury, Da. Paulina Gowland y otras personas.

Mr. ROBERT WOODS BLISS

El nuevo embajador norteamericano será obsequiado con un banquete en París

(Especial de LA NACION)

PARIS, 9.—El día 12 del actual será obsequiado con un banquete Mr. Robert Woods Bliss, designado embajador de los Estados Unidos en Buenos Aires.

LA CONFERENCIA DE AVIACION

Oposición del delegado argentino a los artículos sobre nacionalidad

WASHINGTON, 9 (AP).—El delegado argentino a la Conferencia Comercial de Aviación, Dr. Felipe Espil, informó hoy a la Comisión panamericana de dicha Conferencia que los artículos relativos a la nacionalidad y al registro de los aparatos, del tratado de aviación comercial entre las Repúblicas americanas, no son satisfactorios para la Argentina.

El Dr. Espil presentará mañana sus puntos de vista acerca del asunto, oponiéndose a las cláusulas del tratado relativas a la nacionalidad.

AMERY PRESIDIRA LA CONFERENCIA COLONIAL QUE SE INAUGURARA HOY

A la reunión de Londres asistirán delegados representantes de 24 Colonias y Protectorados

ASUNTOS QUE SE TRATARAN

LONDRES, 9 (H). — El ministro de Colonia, Mr. Amery, presidirá mañana la inauguración de la Conferencia Colonial, a la que asistirán delegados en representación de 24 colonias, protectorados y territorios colocados bajo mandatos.

La Conferencia, es la primera que se realizará en su género, desconfándose que será de beneficiosos resultados.

Entre los asuntos que se tratarán en ella, figuran cuestiones de administración general, problemas económicos, comerciales y de vialidad, así como otros asuntos de carácter técnico.

VUELCO DE UN COCHE

LONDRES, 9 (H).—Comunican de Cardiff que en las cercanías de esa ciudad volcó un coche que conducía a diez hombres a una conferencia comunista. A consecuencia del accidente resultaron dos muertos y varios heridos graves.

LA SITUACION FINANCIERA EN EL JAPON

El emperador firmó los proyectos aprobados por el Parlamento

LONDRES, 9 (AP).—El corresponsal de la Exchange Telegraph Company en Tokio dice que el emperador ha firmado los proyectos financieros que el Parlamento aprobó ayer.

Inmediatamente se dará comienzo a los preparativos para terminar la moratoria.

Ha sido proyectada una sociedad para vender carnes argentinas en Italia

(Especial de LA NACION)

ROMA, 9.—Se informa que la Embajada argentina ha sometido a la consideración de su Gobierno el proyecto de creación de una sociedad mixta de capitales italianos y argentinos, para vender carnes argentinas en el mercado italiano. El Dr. Fernando Pérez expuso su proyecto al Sr. Mussolini, quien le dió la mejor acogida. Se espera únicamente la aceptación por parte del Gobierno argentino para llevar el proyecto a la práctica.

Se tratará de constituir una sociedad cuyas acciones se colocarán parte en la Argentina y parte en Italia, con un interés del 6 %, garantizado por cierto número de años; de modo que si las grandes combinaciones que hoy dominan el mercado recurren, por hacer competencia, al sistema del dumping, los frigoríficos podrán ser cerrados, sin perjuicio para los accionistas, reanudando la faena cuando la campaña cese, o también cuando se reconozca la oportunidad para ella.

El proyecto contempla la aplicación de un impuesto a cada cabeza de ganado, para constituir un fondo que permitar pagar los intereses arriba mencionados. Durante el período en que las combinaciones internacionales hagan imposible la utilidad, rebasando momentáneamente los precios en Italia, interesa garantizar a la compañía, constituída con capitales nacionales, la libertad de acción, haciéndole posible defenderse contra los trusts internacionales, con la garantía moral y material de los dos Gobiernos interesados.

La sociedad resultará igualmente beneficiosa para productores y consumidores, y estará, por consiguiente, plenamente justificada la ayuda oficial, pues de otro modo sería difícil persuadir al capital nacional, que, temeroso de la actuación de los grandes trusts, no se atrevería a arriesgarse. El sistema se puede extender al mercado francés y al español, pero Italia se halla en este momento en la mejor situación para realizar el experimento, por estar sujeta a una gran especulación por parte de los trusts, que obligan a consumir carne de calidad inferior, mientras los italianos esperan inútilmente la carne de procedencia argentina, que abunda en otros mercados.

El Gobierno italiano se preocupa de esta especulación tanto como los propios ciudadanos que padecen sus consecuencias, y, por lo tanto, está grandemente interesado en cualquier iniciativa que tienda a proveer de carne buena y a precios racionales a los consumidores, librándolos de la especulación.

Se hace notar que los capitales con los cuales se deben asegurar los intereses, según el proyecto del doctor Pérez, son muy inferiores a los que necesitó el Gobierno para garantizar la iniciación del plan ferroviario, y, probablemente, serán en su mayor parte proporcionados por los mismos productores de carne, que son los más interesados en el proyecto.

LA RENUNCIA DE FIGUEROA LARRAIN HA SIDO ACEPTADA

En la Cámara de Diputados hablaron representantes de todos los partidos

VOTACION UNANIME

(Especial de LA NACION)

SANTIAGO, 9. — Esta tarde se reunió la Cámara de Diputados con objeto de tratar la renuncia del presidente de la República, Sr. Figueroa Larrain, aprobada ya por el Senado. En las tribunas se reunió una regular concurrencia, entre la que se encontraban algunos senadores.

En primer término habló el representante liberal Sr. Larrachea. Dijo que la renuncia del Sr. Figueroa Larrain había sido impuesta por la fuerza a la Cámara de Diputados, la cual no tenía, por esta causa, independencia suficiente para resolverla. Agregó que por dicha circunstancia consideraba nula cualquier solución. El Sr. Larrachea terminó manifestando que en caso contrario la renuncia habría sido rechazada por unanimidad.

El presidente del Partido Radical, Sr. Ríos, protestó en seguida por las medidas severas que se han tomado contra algunos políticos y dijo que se adhería al discurso pronunciado en el Senado por el Sr. Trucco, quien criticó la censura de la prensa. Terminó diciendo que los radicales, a pesar de aceptar las causales de la renuncia, votarían por su aceptación.

El representante conservador señor Gutiérrez trató a continuación la política en general y se manifestó en favor de un Gobierno fuerte. Expresó después que deploraba la ausencia forzada de algunos diputados.

Hizo luego el Sr. Serrano, del Partido Nacional, una historia de la crisis de los partidos y aplaudió el último período del Sr. Figueroa Larrain, por haber exterminado el comunismo.

El diputado liberal democrático señor de la Cuadra rindió un homenaje al Sr. Figueroa Larrain, y se refirió después a la política actual.

Dijo el representante demócrata Sr. Cárdenas que votaría por la aceptación de la renuncia, y formuló votos por que la suerte acompañe al país hasta obtener su absoluta libertad.

Habló después el Sr. Quevedo, del Partido de los Asalariados, para manifestar que personalmente aceptaba la renuncia, considerándola benéfica para el país.

Pidió la palabra en seguida el señor Edwards Matte, quien se refirió a la corrupción administrativa, y dijo que era necesario un Gobierno fuerte para extirpar ese mal. Indicó después el ejemplo de Italia, y aludió a los maestros de escuela, los cuales educaban a los niños en principios internacionales y no en el culto de la patria.

El diputado del Partido de los Asalariados Sr. Córdova se refirió a la elección presidencial y expresó que su partido deseaba la salida del señor Figueroa Larrain. Dijo después que el coronel Ibáñez es el único hombre que los asalariados desean que asuma el máximo de las responsabilidades.

Por último, habló el representante radical Sr. Bravo, quien criticó la política actual, manifestando que era necesario ampliar la libertad.

A continuación se puso a votación la renuncia, que fué aprobada por unanimidad.

Fué aprobada la pensión al Sr. Figueroa Larrain

(Especial de LA NACION)

SANTIAGO, 9. — La Cámara de Diputados aprobó por 57 votos contra 2 el proyecto del Gobierno acordando a D. Emiliano Figueroa Larrain una pensión vitalicia, correspondiente al sueldo de presidente de la Corte Suprema de Justicia.

El gremio de rodados

(Especial de LA NACION)

SANTIAGO, 9. — Una comisión del gremio de rodados se presentó esta tarde en la Moneda, donde fué recibida por el coronel Ibáñez, a quien comunicó haberlo designado candidato a la Presidencia de la República. El coronel Ibáñez se manifestó muy agradecido.

Proclamación de la candidatura Ibáñez

VALPARAISO, 9 (AP).—La candidatura del coronel Ibáñez a la Presidencia de la República fué proclamada por un comité formado por elementos populares.

La misma candidatura ha sido proclamada en Chillán, Linares y otras localidades del país.

Mejoría del vicepresidente

(Especial de LA NACION)

SANTIAGO, 9.—El coronel Ibáñez ha mejorado de salud y asistió hoy al despacho presidencial, imponiéndose de las numerosas felicitaciones y adhesiones que ha recibido de las Provincias.

UN BARCO BUSCA A SAINT ROMÁN Y A MOUNEYRES

El avión fué avistado el viernes entre Noronha y el Continente por dos vapores

FUERTES TEMPESTADES

PERNAMBUCO, 9 (AP). — Hasta este momento no se tienen noticias del capitán Saint Román.

El vapor Mucury salió ayer a las 18 horas para Fernando de Noronha, a fin de efectuar una búsqueda alrededor de la isla en una extensión de cincuenta millas. Después se dirigirá al grupo de rocas existentes al Oeste de aquellas islas, donde una embarcación pequeña hará una minuciosa inspección. Luego el vapor continuará viaje hacia las rocas de San Pablo, que se encuentran a 390 millas de las anteriores, donde realizará también investigaciones detalladas.

Informaciones no confirmadas dicen que todos los vapores que siguen la ruta Este a Oeste y que pertenecen a las compañías británicas, holandesas y otras, han recibido instrucciones de separarse 25 millas a ambos lados de la ruta corriente, con el fin de tratar de localizar a los aviadores.

El cónsul francés declaró que no había perdido todas las esperanzas, pues aunque los días transcurridos dejaban pocas ilusiones de salvar a los aviadores, en caso de que hubiesen caído en el mar, en vista del aparato terrestre que habían empleado, era posible que hubieran llegado hasta tierra americana.

El cónsul dirigió a la prensa, en su nombre y en el de la colectividad francesa, una carta de agradecimiento por el interés demostrado por el pueblo y por la gran recepción que se había preparado el día en que se esperaba la llegada del aviador Saint Román.

Se cree que a la una del viernes despachó su último mensaje

RIO DE JANEIRO, 9 (AP). — Nada se sabe aún de la suerte que pudiera haber corrido el aviador francés Saint Román. Los aficionados brasileños a la radiotelegrafía se habían empeñado en sorprender alguna señal del aviador francés, y algunos aseguraron haber advertido a las 22 un mensaje de Saint Román, en momentos en que se acercaba a la costa brasileña, en el que anunciaba que todo marchaba bien. Los aficionados creen que el último mensaje lo despachó el aviador a la una del viernes.

En aquellos momentos cruzaban la región dos vapores: el alemán Cap Norte y el británico Essex Brone. Los capitanes de los barcos dicen que la desaparición del avión coincidió con un período de extrema dificultad para las transmisiones radiotelegráficas, causada por fuertes tempestades en la región de Fernando de Noronha.

El vapor de carga brasileño Mucury se dirige hacia el Norte, en busca del aviador francés.

EL JAPON PROPONDRA LA NEUTRALIZACION DE LOS CANALES INTEROCEANICOS

Someterá esa medida a la Comisión del Desarme, respecto de Suez, Panamá y Nicaragua

LIBERTAD DE NAVEGACION

(Especial de LA NACION)

GINEBRA, 9. — Cuando los delegados japoneses se presenten ante la Conferencia de Desarme Naval, convocada por el presidente Coolidge, tratarán de obtener la supresión de los establecimientos navales con fines de expansión comercial, pues opinan que la teoría británica de que el dominio de los mares es necesario como defensa de la navegación comercial ha sido destruída por la última guerra.

Asimismo, los japoneses propondrán la neutralización de los canales de Suez y Panamá y de los que en el futuro se construyan en Nicaragua, con absoluta libertad de navegación para los buques japoneses durante una generación.

Se asegura que los Estados Unidos se opondrán a la neutralización del Canal de Panamá.

PROPOSITOS DE BYRD

NUEVA YORK, 9 (AP). — "The New York Evening Post" anuncia que si el aviador Nungesser fracasa en su tentativa de volar de París a Nueva York, el aviador norteamericano Richard Byrd, que voló sobre el Polo Norte, emprenderá el vuelo el próximo sábado hacia París en un monoplano Fokker.

NO SE TIENEN NOTICIAS CONCRETAS ACERCA DE LOS AVIADORES FRANCESES NUNGESSER Y COLI

Todos los medios disponibles en Nueva York están dedicados a su busca

HIPOTESIS VARIADAS

Las opiniones coinciden en estimar que los aviadores se hallan en salvo

HABLAN HINTON Y FONCK

(Especial de LA NACION)

NUEVA YORK, 9. — Dos de los aviadores más audaces y más amados del mundo, Nungesser y Coli, se hallan perdidos esta noche, y todos los medios de que se dispone dentro de lo humano han sido puestos en juego para hallarlos. ¿Habrán muerto? Esta es la pregunta que pugna por esbozarse en la mente de todos, pero nadie se atreve a formularla porque hasta que fueran hallados sus cadáveres todo el mundo abrigaría la esperanza de que se hallan sanos y salvos. En verdad, no hay nadie que por un instante crea que hombres como Nungesser y Coili, que sobrevivieron a las asechanzas de la gran guerra, están predestinados a hallar la muerte en esta gran batalla que se libra contra los océanos, los temporales y los misterios del espacio. Una tal plenitud de recursos como la que llevó a Nungesser y a Coli a través de innumerables batallas del aire, un coraje como el que los impulsó a seguir combatiendo después que sus cuerpos se hallaban poco menos que destrozados por las balas enemigas, no pueden sino oponerse y alejar una y otra vez a la muerte.

Los audaces aviadores franceses cantaban con un abastecimiento de combustible que a lo sumo les alcanzaría para 45 horas de vuelo, de manera que es seguro que esta noche no se hallan ya en los aires. Son muchas las cosas que pueden haber ocurrido. Lo que aumenta aún el misterio que rodea al hecho es la circunstancia de que no se ha recibido de los aviadores aviso concreto alguno acerca de la posición en que se hallaban desde que abandonaron la costa francesa. Bien es verdad que durante el día se recibieron numerosas informaciones, según las cuales el avión había sido avistado, provenientes la mayoría de ellas de puntos situados en Terranova, Nueva Escocia y la desolada costa del Nordeste de los Estados Unidos, pero en ningún caso persona alguna ha podido afirmar categóricamente que ha visto al Pájaro Blanco con la insignia de una calavera pintada en el fuselaje. Si es exacto que el Pájaro Blanco pasó por Nueva Escocia, es probable, entonces, que haya descendido en alguna parte de la costa de New Brunswick, donde hay numerosas bahías y escondidos refugios sobre la costa a partir de Bayfundy. Es poco probable que Nungesser haya resuelto descender en Bayfundy, por cuanto las marejadas son allí las más violentas del mundo y su avión sería destrozado por las olas.

Lo que han podido hacer los aviadores

Si el Pájaro Blanco no ha alcanzado a llegar a Terranova y ha tenido que descender en las aguas del Atlántico a causa de algún violento temporal, es probable que con la amplitud de recursos de que sabe valerse Nungesser, haya resuelto descender junto a algún buque pesquero que careciera de instalación inalámbrica, y que él y su compañero hayan sido recogidos por dicho buque. De cualquier forma, es seguro que al efectuar el descenso, sea donde fuere el punto en que lo hayan realizado, Nungesser y Coli han tratado en toda forma de realizar la maniobra más segura ya que menos aconsejaban las circunstancias. Por otra parte, es probable que se hayan visto obligados a descender, a causa de un desperfecto del motor, en un punto más cercano a la costa europea y naveguen a la deriva a la espera de ser recogidos por algún buque.

Aun cuando es creencia general que el avión de Nungesser no podría mantenerse a flote por un período mayor de 24 horas, los peritos de aviación de ésta señalan que el aparato podría flotar por tiempo indefinido, siempre que el mar no estuviere muy agitado. Existe otra posibilidad, y es la de que el Pájaro Blanco haya descendido en algún refugio escondido o alguna bahía en las inmediaciones de Nueva York, y que podrá ser hallado tan pronto como se despeje la neblina, en razón de que son muchos los aeroplanos que recorren la línea de la costa y se dedican a una incesante busca.

Toda la atención está puesta en el "pájaro blanco"

Todos los buques, todas las estaciones de radiotelegrafía, todos los campos de aviación y todos los aviadores de la costa oriental de los Estados Unidos, se hallan esta noche alerta, mientras que en Nueva York el pensamiento único de la población se concentra en la suerte que hayan corrido Nungesser y Coli. Los que no pueden ayudar en la busca de los aviadores, elevan sus preces por que se encuentren sanos y salvos. Todos los pueblos, aldeas y viollorrios y todas las estaciones telegráficas y resguardos costaneros vigilan y buscan. A la vez los buques que navegan en alta mar han sido autorizados para que se desvíen de sus rutas y busquen al avión. En el puerto de Nueva York se hallan anclados los buques que forman la poderosa escuadra del Atlántico de la Marina de los Estados Unidos, los que tienen dirigidos hacia el cielo sus potentes reflectores para el caso de que por una circunstancia providencial, Nungesser y Coli hayan contado con combustible suficiente para llegar a Nueva York esta noche.

Durante la tarde, cuando se anunció que el Pájaro Blanco había sido avistado en la ruta hacia Nueva York, millares de personas se congregaron en las orillas del río Hudson, donde se había anunciado que efectuaría el acuatizaje, y en toda la ciudad fueron enarboladas las banderas de Francia y de la Unión, mientras en las calles los peatones se detenían para preguntar a otros, sin conocerlos, si Nungesser había llegado.

Lo que opinan algunos ases de la aviación

Entrevistado por el representante de LA NACION, el aviador René Fonck expresó lo siguiente:

"Nungesser y Coli son capaces de cuidarse por sí solos. Yo creo que se hallan bien. No debemos olvidar que Nungesser tiene la vida "encantada". Yo no creo que encuentre la muerte en los aires. Tanto Nungesser como Coli han sostenido muchos combates con la muerte y conocen bastante a este terrible enemigo. Yo creo que volverán a derrotarlo".

El mayor Vaughan, uno de los más destacados "ases" norteamericanos de la época de la guerra, manifestó lo siguiente:

Nadie tiene más fe en el éxito que la anciana madre del aviador

PARIS, 9 (AP).—Mientras todo París esperaba noticias de Nungesser, nadie se mostraba más confiado que su anciana madre, de blanca cabellera. Declara ésta que su hijo almorzó con ella el sábado, antes de partir, y que le dijo: "No tengas miedo; estaré aquí para el 30 del actual, que es tu cumpleaños, y lo celebraremos jubilosamente".

La madre de Nungesser agregó: "Carlos llegó a ser lo que es, sin ayuda de nadie; es tan bueno y tan valiente... Los alemanes me tomaron prisionera en Valenciennes, donde yo vivía. Fuí enviada a casa con los internados de un asilo de lunáticos, haciéndome pasar por loca. Llegué a París en un estado lamentable, con el cabello suelto, caído sobre los hombros. Vi a mi hijo apoyado sobre dos muletas y con el cuerpo acribillado con cuarenta y dos heridas. Éramos dos personas que inspirábamos compasión y que estábamos en la mayor pobreza. Pero supimos ser felices. Después de todo esto, ¿cómo no tener confianza?".

Se dice que Nungesser pasó algún tiempo en la Argentina, antes de convertirse en uno de los "ases" más famosos de la guerra. Aunque oficialmente sólo se le acreditan 44, Nungesser en realidad destruyó 125 aeroplanos enemigos.

El "pájaro blanco", con el cual está realizando el vuelo París-Nueva York, es un aparato Levasseur, con un solo motor de 450 HP., y ha sido pintado de blanco reluciente; ostenta el distintivo de la famosa escuadrilla de guerra de Nungesser, consistente en una calavera y dos tibias cruzadas.

BERTAUD ESTIMA QUE NUNGESSER HA BAJADO A CAUSA DE LA LLUVIA

También se cree probable el descenso en algún punto desierto de Terranova

LA OPINION DE BELLANCA

NUEVA YORK, 9 (AP).—Cuando empezó a obscurecer, sin que se descubriera ninguna señal de los aviadores Nungesser y Coli, cuatro poderosos reflectores de la isla del Gobernador iluminaron el cielo, para servir de guía a los aviadores franceses. Los cuatro reflectores quedarán prendidos hasta medianoche, y más tarde se dejará uno solo.

En el campo de aviación Miller, de la isla de Staten, se han hecho los preparativos necesarios para recibir a Nungesser y Coli, en caso de que lleguen esta noche, a cualquier hora.

Se cree posible que los aviadores franceses se hayan visto obligados a descender en el mar, al Este de Terranova.

Lloyd Bertaud, el piloto navegador del aparato Bellanca, hace notar que, probablemente, Nungesser se ha visto obligado a descender a causa de la lluvia. Es posible también que los aviadores hayan llegado a las costas de Terranova, en algún punto desierto, y, probablemente, no podrá saberse nada de ellos durante algunas horas, o quizá durante algunos días.

Bellanca expresa también su opinión

(Especial de LA NACION)

NUEVA YORK, 9. — Bellanca, al comentar lo que a su juicio constituía un éxito para los aviadores franceses, declaró hoy lo siguiente:

"Si llegan a una distancia mayor de ochocientos kilómetros de su objetivo no considerarla yo que los aviadores han alcanzado un éxito."

Miles de habitantes de esta ciudad permanecieron esta tarde en la playa, esperando la llegada de los aviadores franceses. Uno de los pilotos navegantes aseguró que la capa de niebla alcanzaba una altura de más de trescientos metros, y que los aviadores pasarían sobre ella.

El teniente Elliott se puso al mando de tres aeroplanos y salió en busca de los aviadores franceses.

Se anunció la llegada a Terranova

NUEVA YORK, 9 (AP).—La Compañía Cablegráfica Francesa anunció a las 8.46 que el avión de Nungesser y Coli llegó a Terranova.

En Saint Pierre de Miquelón

SAINT PIERRE DE MIQUELON, 9 (AP). — Hasta las 9 no había sido avistado todavía el avión del piloto francés Nungesser.

No se da crédito en ésta a la noticia remitida de Nueva York según la cual el aparato de Nungesser había sido visto al pasar por las costas de Nueva Escocia.

Fué visto sobre Cabo Race a las 10

NUEVA YORK, 9 (AP). — El corresponsal del "New York Times" en Sydney, Nueva Escocia, telegrafía informando que se vió pasar el avión de Nungesser por Cabo Race a las 10.

El paso por Halifax

EL HAVRE, 9 (AP). — El Cable Francés anuncia que ha recibido mensajes anunciando que el avión de Nungesser pasó por Halifax entre las 14 y 15, hora francesa.

En las costas de Nueva Escocia

NUEVA YORK, 9 (AP). — Se anuncia que el aparato del piloto Nungesser, que ayer de madrugada salió del aeródromo de Le Bourget, Francia, con rumbo a Nueva York, ha sido avistado en las costas de Nueva Escocia, Canadá.

En la isla Shoals

BOSTON, 9 (AP). — Un radiotelegrama recibido por las autoridades navales, procedente de la isla Shoals, situada frente a Portsmouth, New Hampshire, informa que a las 16.3 pasó un avión a gran velocidad, que se supone sea el de Nungesser.

El paso sobre Portland

WASHINGTON, 9 (AP). — El Departamento de Marina informa que Nungesser pasó sobre Portland, Maine.

El comunicado dice solamente que se vió pasar el avión de Nungesser a gran velocidad sobre Portland, pero no da mayores detalles.

Día obscuro

NUEVA YORK, 9 (AP). — El día se presenta obscuro y brumoso, haciéndose muy difícil la visibilidad.

Los aviadores declaran que es casi

(Continúa en la 2a. página)

"He pensado en todas las probabilidades que hayan podido mediar en esta empresa, y creo que Nungesser y Coli saldrán bien de ella, aun cuando no hayan alcanzado su objetivo. Su avión y los motores son, sin duda, excelentes y me inclino a pensar que se han visto obligados a descender por razones atmosféricas. Probablemente han acuatizado en algún sitio recóndito pero seguro."

Walter Hinton se expresó así:

"Es una lástima que Nungesser y Coli no hayan podido llegar a Nueva York, pero es creencia que han descendido con felicidad después de haberse visto forzados a hacerlo a causa de las terribles condiciones atmosféricas, que les han obligado a desviarse de la ruta, reduciendo así el radio del vuelo."

W. W. Davies

LA NIEBLA PUEDE HABER IMPEDIDO A LOS PILOTOS LLEGAR A NUEVA YORK

En París se dice que el aparato cuenta con combustible para 42 horas de vuelo

LA EXPECTATIVA PUBLICA

NUEVA YORK, 9 (AP). — Los dos aviadores franceses que se arriesgaron, con sus nervios templados por la guerra, a afrontar los horrores de la travesía del Atlántico, ofreciendo la cara a las tempestades que siempre rugen "en alguna parte" entre París y Nueva York, no habían llegado aún a la meta en su pájaro blanco cuando se les acabó la nafta, calculada para más de cuarenta horas de vuelo, y no se han recibido noticias definitivas sobre su paradero. Nadie puede decir en estos momentos si Nungesser y Coli están luchando todavía contra las olas del océano o si aterrizaron en algún punto desierto de Terranova. Del numeroso público que se había congregado en el puerto de Nueva York y en las distintas embarcaciones se había apoderado una explicable expectativa, al recibirse las sucesivas informaciones que daban cuenta de los progresos del aeroplano entre Rockland, Maine, y Gloucecester, Massachusetts; pero antes de obscurecer se extinguieron las esperanzas que habían despertado esas noticias, al recibirse la información de las autoridades aéreas de que el aeroplano avistado había sido probablemente un avión guardacostas, y Nueva York, envuelta en la niebla, quedó literalmente en tinieblas.

Durante todo el día se tejieron, por supuesto, toda clase de conjeturas. Se hablaba de un aeroplano que fué visto sobre Terranova, y de otro que se había presentado a la altura de Portland, Maine, y de Boston. Sin embargo, el avión no fué avistado en ninguna parte de aquella región del Atlántico, ni aun por los buques de las líneas regulares. Las noticias transmitidas por el buque rompehielos Modoo, que está realizando un servicio de patrullas hacia el Norte, y por los operadores radiotelegráficos que vigilan la costa desde Halifax hasta Montaukpoint, no son muy alentadoras, por lo cual se intensifica la ansiedad de recibir noticias de los aviadores que trataron de realizar la primera tentativa de cruzar el océano por el aire de Este a Oeste, conquistando el premio Orteig, de 25.000 dólares.

Constantemente se cambiaron noticias cablegráficas entre París y Nueva York. Del público parisiense se había apoderado un entusiasmo indescriptible al recibirse las primeras noticias del triunfo, mucho antes de la victoria.

De este lado del Atlántico prevalecía el mal tiempo, y en los grandes bancos de Terranova se estaba preparando la gran enemiga de los aviadores, la niebla. Durante el día empezaba a aclarar, y entonces se recibieron las informaciones contradictorias de haberse avistado un aeroplano, pero al Sur de Boston se levantaban compactas murallas de nubes, envolviendo la costa completamente y formando una barrera, para penetrar en la cual los aviadores, a juicio de los expertos, tendrían que exponerse a muy serios peligros.

De los buques de alta mar se informa que frente a la costa la visibilidad se halla grandemente limitada, y que los aviadores norteamericanos, en vista de ello, se habían abstenido de su propósito de ir al encuentro de sus camaradas franceses.

Mientras en París se celebraba así con gran alegría la llegada de los aviadores, en Nueva York nada se sabía, y esta falta de informaciones se estaba haciendo intolerable. En los grandes edificios de oficinas se utilizaba la luz artificial durante todo el día. Una lluvia penetrante y fría aumentaba las molestias de este día nebuloso, y los aviadores aseguraron que los pilotos franceses, aun en el caso de haber enfilado directamente sobre Nueva York, habrían tenido trabajo en localizar la ciudad, a pesar de sus rascacielos, de sus inmensas instalaciones portuarias y del aeródromo iluminado.

Sin embargo, horas antes de caer la tarde millares de personas armadas con anteojos de larga vista, protegiéndose con paraguas contra la lluvia, trataban de escudriñar las opacas nubes que cerraban el horizonte, y el remolcador oficial de la Comisión de Recepción, que se hallaba listo desde las 15, es decir, desde las 39 horas de vuelo, abandonó la estación de cuarentena y se dirigió río adentro. Al cerrar la noche, todavía permanecía a la espera.

Los expertos de aviación dicen que el avión de Nungesser, una vez despojado de su tren de aterrizaje y de la instalación radiotelegráfica, lo que contribuiría a disminuir su peso, puede estar a flote en cualquier parte. Si la caída se ha producido en circunstancias que les permitan navegar, los pilotos sabrán hacer frente, sin duda, a la situación. Antes de iniciar el vuelo en Le Bourget, Nungesser y Coli expresaron que se sentían seguros de permanecer a flote y que también se habían abastecido para ese caso. Llevaban un filtro para agua salada, salvavidas, etcétera, y recomendaron a sus amigos y parientes, muy especialmente, no desanimarse en caso de que se careciese de noticias de ellos durante dos o tres días.

Los peritos de París creen que el aeroplano conduce combustible suficiente para 42 horas de vuelo.

GRAN BRETAÑA NO DESEA CAMBIAR SU POLÍTICA EN CHINA

Sir Austen Chamberlain hizo en los Comunes declaraciones en ese sentido

LOS SUCESOS DE NANKIN

LONDRES, 9 (AP). — Sir Austen Chamberlain declaró en la Cámara de los Comunes que el Gobierno británico había decidido que, aunque ampliamente justificadas, no era aconsejable aplicar por ahora sanciones por los sucesos de Nankin y por la no observancia de las estipulaciones del convenio de Hankow.

Sir Austen Chamberlain manifestó que, según su opinión, razones parecidas habían inducido a los Gobiernos de las demás potencias a conclusiones similares, y que, en vista de ello, el Gobierno británico notificó a los demás Gobiernos su propósito de no enviar ninguna nota nueva al Sr. Chen, por más que se reserva su entera libertad de acción.

Se anuncia que los británicos resolvieron no volver a ocupar los terrenos de su concesión en Hankow.

Sir Austen declaró que el Gobierno Nacional de Hankow ha perdido ya su posición dominante en dicha ciudad, y que no es sino una sombra de lo que fué. Atribuyó las responsabilidades de los excesos de Nankin directamente a la Tercera Internacional de Moscú. Agregó que el elemento comunista en China se halla completamente desacreditado, y que las autoridades castigan severamente a los que cometen violencias contra los extranjeros, procediendo con una rapidez que sería inconcebible en cualquier potencia extranjera.

Manifestó que ni aun después de las provocaciones dirigidas contra la política británica, el Gobierno de Londres abandonará la esperanza de que su política amistosa encontrará un eco favorable en las autoridades chinas, libres de la dominación extranjera.

Los detenidos rusos

PEKIN, 9 (AP). — Se anuncia que Madame Borodín y otros detenidos rusos han sido entregados a las autoridades judiciales locales.

Dentro de poco se les entablará un juicio público.

Operaciones anticomunistas

LONDRES, 9 (AP). — Dice el corresponsal de la Exchange Telegraph Company en Hongkong, que seiscientos soldados de Chiang-Kaishek han llegado a Swatow, con lo que ha desaparecido el temor de que los comunistas dieran un golpe de estado.

Se espera que en las localidades vecinas comenzarán las operaciones contra los comunistas.

Tiroteo contra un cañonero británico

SHANGHAI, 9 (AP).—Desde Nankín anuncian que el cañonero británico Woodcock, fué tiroteado con fuego de fusil, respondiéndose ese ataque con fuego de ametralladoras.

Situación indecisa

LONDRES, 9 (AP). — Se ha llegado a saber que el ministro de Relaciones Exteriores, sir Austen Chamberlain, informará a la Cámara de los Comunes, probablemente hoy, que el Gobierno británico ha decidido no hacer presión para que se hagan demandas al Gobierno de China por los sucesos de Nankín.

Esta será la primera insinuación al Parlamento de que Gran Bretaña adoptará la misma política de espera en China que han seguido hasta ahora los Estados Unidos.

El representante de The Associated Press supo de fuente muy autorizada que no ha habido diferencias fundamentales entre el Foreign Office y el Departamento de Estado de Wáshington, con respecto a la política en China, pero que una poderosa fracción del Partido Conservador ha insistido en que se adopten medidas enérgicas con motivo de las atrocidades de Nankín. Se cree que la nueva política de sir Austen Chamberlain suscitará censuras en las filas de su propio partido que le reprochan haberse dejado influenciar indebidamente por Wáshington.

En los círculos oficiales se cree que la actual situación indecisa en China se prolongará hasta que una de las fuerzas rivales—Chang-Tsolin, Chiang-Kaishek o el Gobierno de Hankow—llegue a imponerse. Chiang Kaishek parece disponer de las fuerzas más importantes, pero sólo como gobernante transitorio, y que probablemente no logrará resolver los problemas fundamentales del país.

Según los funcionarios británicos, el acontecimiento más importante consiste en el eclipse definitivo de la influencia comunista en China.

Ataque a un cañonero

NANKIN, 9 (H).—El cañonero británico Woodcock fué atacado con fuego de fusilería. La nave de guerra contestó con el fuego de sus ametralladoras.

EL RAID ENTRE NUEVA YORK Y PARIS

Los tripulantes del aparato Bellanca piensan partir hoy o mañana

(Especial de LA NACION)

NUEVA YORK, 9. — Los tripulantes del aparato Bellanca esperan que mejoren las condiciones del tiempo, a fin de intentar el vuelo que tal vez no han podido realizar los aviadores franceses Nungesser y Coli. Probablemente partirán mañana, y todo el mundo en Curtiss Field está convencido de que la partida se hará el jueves, a más tardar. Los aviadores se proponen salir a la 1 de la madrugada, en vez de las 4, a fin de utilizar en todo lo posible la luz del día.

Operaciones anticomunistas

LONDRES, 9 (AP). — Dice el corresponsal de la Exchange Telegraph Company en Hongkong, que seiscientos soldados de Chiang-Kaishek han llegado a Swatow, con lo que ha desaparecido el temor de que los comunistas dieran un golpe de estado.

Se espera que en las localidades vecinas comenzarán las operaciones contra los comunistas.

Tiroteo contra un cañonero británico

SHANGHAI, 9 (AP).—Desde Nankín anuncian que el cañonero británico Woodcock, fué tiroteado con fuego de fusil, respondiéndose ese ataque con fuego de ametralladoras.

Situación indecisa

LONDRES, 9 (AP). — Se ha llegado a saber que el ministro de Relaciones Exteriores, sir Austen Chamberlain, informará a la Cámara de los Comunes, probablemente hoy, que el Gobierno británico ha decidido no hacer presión para que se hagan demandas al Gobierno de China por los sucesos de Nankín.

Esta será la primera insinuación al Parlamento de que Gran Bretaña adoptará la misma política de espera en China que han seguido hasta ahora los Estados Unidos.

El representante de The Associated Press supo de fuente muy autorizada que no ha habido diferencias fundamentales entre el Foreign Office y el Departamento de Estado de Wáshington, con respecto a la política en China, pero que una poderosa fracción del Partido Conservador ha insistido en que se adopten medidas enérgicas con motivo de las

El príncipe de Gales recordó a la Argentina

(Especial de LA NACION)

MADRID, 9. — Durante una fiesta que ofrecieron los marqueses del Mérito en honor del príncipe de Gales, en el histórico Monasterio de los Jerónimos, cerca de Córdoba, el heredero de la Corona británica tuvo oportunidad de conversar con D. Fernando Ortiz Echagüe, representante general de La Nación en Europa, quien se hallaba de paseo en Andalucía. El príncipe recordó complacido su viaje a la Argentina. Afirmó que era uno de los países donde mejor lo había pasado, agregando que le gustaría volver. Dijo que los campos andaluces le recordaban mucho los campos argentinos, como también algunas faenas caballistas y las haciendas bravas. Eduardo de Windsor agregó:

—Lo que más me divierte es que, en cuanto hablo español, los españoles me preguntan si lo he aprendido en la Argentina. Estoy muy contento de mi acento criollo.

El príncipe de Gales terminó su charla con D. Fernando Ortiz Echagüe silbando exageradamente la ese.

UN TORNADO EN ASIA CENTRAL

Destruyó el 75 por ciento de las cosechas de algodón

TASHKENT, 9 (AP). — Se anuncia que un tornado, seguido de violentas lluvias, destruyó el 75 por ciento de las cosechas de algodón de algunos distritos del Asia Central. Se calcula que en el distrito de Andijan quedaron destruídas 4800 hectáreas de plantaciones. En el de Fergkana, centro principal de los cultivos de algodón, se rompieron algunos diques de las obras de riego, inundando las aguas las aldeas y los campos. En los distritos de Chushapap y Bagdad se inundaron 3600 hectáreas. El Gobierno dispuso la distribución de 250 toneladas de semilla de algodón entre los cultivadores.

Huelga terminada en el Perú

Los marinos mercantes resolvieron volver al trabajo

LIMA, 9 (AP).—Los oficiales de la Compañía Peruana de Vapores dieron por terminada la huelga, en vista de que el Gobierno expidió un decreto recomendando a los asociados que se restituyan al trabajo y prometiendo substituir al capitán del vapor Montaro, próximo a llegar.

El Día de la Madre

LIMA, 9 (AP).—Con gran entusiasmo se celebró el Día de la Madre. Las alumnas de las escuelas realizaron diversos actos y grupos de señoritas distribuyeron flores por las calles de la ciudad.

Explotó una bomba en un cinematógrafo

SLIGO, Irlanda, 9 (AP).—En un cinematógrafo de esta localidad, mientras se pasaba una película titulada Mons, cuyo argumento se basa en la guerra, se intentó hacer volar el edificio con una bomba y una mina terrestre.

Sólo la bomba hizo explosión y todo el frente del edificio quedó destruído. El hecho se produjo a media noche.

El Gabinete portugués

LISBOA, 9 (H).—Han sido designados los siguientes subsecretarios de Estado: en el Departamento de Guerra, el coronel Ivons Feraz. En el Departamento de Hacienda, el teniente coronel Ferreira Franco.

EN NUEVA ORLEANS Y NATCHEZ SE TEME QUE SE AGRAVE LA SITUACION

Se han hecho preparativos para acampar y alimentar a 100.000 refugiados al Oeste del Misisipí

MOMENTOS CRITICOS

(Especial de LA NACION)

NUEVA ORLEANS, 9. — Se están acercando los momentos más críticos para el Bajo Valle del Misisipí, y al parecer sólo un milagro podrá evitar una catástrofe más grave aún entre Natchez y Nueva Orláns. Se han hecho preparativos para acampar y alimentar a 100.000 refugiados de todas las parroquias situadas al Oeste del Misisipí, cuyos habitantes viven en una zozobra continúa, pendientes constantemente del timbre fatídico del teléfono que debe anunciarles el acercamientos de la inundación. Nadie duerme ya, y todos temen ver de un momento a otro las olas ante el umbral de la puerta, a pesar de los esfuerzos gigantescos de millares de obreros blancos y de color que se ocupan en levantar diques auxiliares. Sin embargo, todos esos esfuerzos parecen condenados a fracasar en un punto u otro, tan pronto como la gran corriente de agua se venga a estrellar contra los tajamares.

En los campamentos de refugiados todo está dispuesto. Hay grandes cantidades de provisiones, 50.000 tiendas de campaña, vestidos, etcétera.

Las aguas comienzan a volver a su cauce

NUEVA ORLEANS, 9 (AP).—Las aguas del Misisipí comienzan a volver a su cauce, después de la furiosa incursión que hicieron por el Nordeste de Luisiana, inundando sus tierras de labranza. Las tropas y numerosos civiles efectúan patrullas a lo largo del cauce principal, no obstante el terrible vendaval reinante, para fortificar los terraplenes construídos con el fin de contener el desbordamiento de las aguas.

Mr. Robert Newton Crane

Falleció en Londres

LONDRES, 9 (H).—Falleció en esta ciudad Mr. Robert Newton Crane, primer ciudadano norteamericano que formó parte del Consejo del rey. Mr. Newton Crane había nacido en Long Brandi, Nueva Jersey, en el año 1848.

Mr. Newton Crane era miembro del Consejo del Rey desde 1921. Había nacido en 1848, siendo único hijo del Rev. John Newton Crane, de New Jersey, Estados Unidos. Se educó en la Wesleyan University, Middleton, en Connecticut. Fundó con Richard Watson Gilder el "Morning Register" en Newark. Fué editor del "St. Louis Globe-Democrati", en 1873; cónsul en Manchester, de 1874 a 1880; miembro de la Suprema Corte de los Estados Unidos, en 1881; canciller de la Diócesis de Missouri, en 1882; abogado del Middle Temple, en 1894; presidente de la Sociedad Americana en Londres, en 1898; representante del Gobierno de los Estados Unidos en la Comisión de Deportaciones en Sud Africa, en 1901; miembro de la comisión especial de la Sociedad de Legislación Comparada, gran maestro de la Masonería, presidente de la rama americana de la Navy League, en Londres, y, finalmente, miembro del Consejo del Rey, dignidad que por primera vez ocupaba con él un ciudadano norteamericano. Mr. Newton Crane, que era doctor en leyes por la citada Wesleyan University, prestó una gran colaboración a las publicaciones de carácter legal en su país y en Gran Bretaña.

Juicio a los senadores nacionalistas uruguayos

Los diputados batllistas presentaron un proyecto

(Especial de LA NACION)

MONTEVIDEO, 9. — Refiriéndose al anunciado proyecto de juicio político a los senadores nacionalistas que presentaron los diputados batllistas, el senador D. Ismael Cortinas, perteneciente al Partido Nacional, le restó importancia, considerando que no podrá prosperar, no sólo porque la Cámara Alta hizo uso de sus facultades privativas al aprobar los poderes remitidos por el Colegio Elector de Canelones, sino también porque habiendo recibido la renuncia presentada por el titular doctor Pablo de María, se limitó a aceptarla, convocando al suplente respectivo.

Llegó la corbeta Baquedano

MONTEVIDEO, 9. — Procedente de Bahía Blanca llegó hoy, a las 10, la corbeta chilena General Baquedano, que realiza el crucero de práctica para complementar los estudios de los guardias marinas de la Escuela Naval de Valparaíso, que ya recibieron sus diplomas correspondientes. Al enfilar el canal de entrada saludó a la plaza con las salvas de ordenanza, que fueron contestadas por la fortaleza General Artigas. Una vez fondeada la nave ascendió el ministro plenipotenciario de Chile, señor Orrego Luco, quien fué recibido en el portalón de estribor por el capitán de fragata Julio Merino Benítez y el capitán de corbeta Enrique Cordovez Madariaga, primero y segundo jefes, respectivamente. Este declaró que el viaje se hizo sin mayores inconvenientes, ya que el mal tiempo es una incidencia común que no debe llamar la atención. Agregó que cuando lleguen a Buenos Aires recibirán muestras de productos chilenos, con los cuales organizarán una exposición, de conformidad con instrucciones recibidas a último momento.

El capitán de navío Enrique Taylor presentó al jefe de la corbeta Baquedano los saludos del capitán general de Puertos y el teniente de navío Fuentes los del jefe de la escuadrilla. Esta tarde el comandante de la nave, capitán de fragata Merino Benítez, acompañado del ministro, Sr. Orrego Luco, hizo una visita de cortesía al ministro de Relaciones Exteriores, D. Rufino T. Domínguez, con quien sostuvo una cordial entrevista. La Baquedano permanecerá en Montevideo por lo menos durante una semana.

El ministro de España partirá hoy para su país

MONTEVIDEO, 9. — Mañana partirá para Barcelona, desde donde se dirigirá a Madrid, el ministro plenipotenciario de España en el Uruguay, D. Alfonso Danvila, quien va acompañado de su familia. Lleva el distinguido diplomático diversas gestiones relacionadas con el Uruguay y lamenta que antes de emprender el viaje el Parlamento no haya sancionado aún el mensaje del Poder Ejecutivo autorizando la concurrencia a la Exposición Iberoamericana de Sevilla. Sin embargo, abriga el convencimiento de que dentro de breve término, acaso antes de que arribe a las costas hispanas, la iniciativa estará convertida en ley. D. Víctor J. Arcelus, en su residencia de la Avenida Brasil, y el ministro plenipotenciario de Chile, Sr. Orrego Luco, en la sede de la Legación, ofrecieron un almuerzo y una comida, respectivamente, en honor del Sr. Danvila, concurriendo a este último acto los principales miembros del Cuerpo Diplomático.

El monopolio del alcohol

MONTEVIDEO, 9.—El Consejo Nacional de Administración consideró nuevamente en su sesión de hoy el mensaje propuesto por el ministro de Hacienda, Dr. Pablo Minelli, solicitando el pronto despacho del proyecto sobre monopolio del alcohol. El mensaje fué aprobado con los sufragios de los consejeros colorados contra la oposición de los nacionalistas.

Paso de turistas británicos

MONTEVIDEO, 9. — Desembarcaron hoy del vapor británico Franconia 360 excursionistas, que durante todo el día recorrieron velozmente los principales paseos, avenidas, playas y edificios de la ciudad, volviendo a bordo poco antes de las 20, hora en que el barco zarpó para Buenos Aires.

Homenaje al general Bazzano

MONTEVIDEO, 9.—Mañana será tributado un homenaje a la memoria del general Segundo Bazzano, con motivo de cumplirse el primer aniversario de su fallecimiento. La ceremonia, que se realizará en el cementerio del Buceo, ha sido organizada por un grupo de amigos y camaradas del prestigioso militar extinto.

Regreso del Dr. Brignole

MONTEVIDEO, 9.—Después de permanecer una larga temporada de descanso en Mendoza reasumió la dirección del Hospital Fermín Ferreira el Dr. Alberto Brignole.

Falleció el Dr. Vicente Carrió

MONTEVIDEO, 9.—Después de una larga enfermedad falleció hoy el doctor Vicente M. Carrió, quien desempeñó la misión de encargado de Negocios del Uruguay en Pekín, puesto que debió abandonar hace tiempo, como consecuencia del mismo mal que determinó su muerte.

Agasajos en Asunción a los marinos del Paraná

(Especial de LA NACION)

ASUNCION, 9. — La Asociación Argentina ofrecerá una gran fiesta, presidida por el ministro argentino, señor Olivera, en honor de los marinos del cañonero Paraná.

Excursión a Buenos Aires

ASUNCION, 9. — El Touring Club Paraguayo prepara actualmente una excursión a Buenos Aires, que se realizará próximamente.

El nuevo comandante de las fuerzas británicas en Renania

PARIS, 9 (H). — Informan de Coblenza que el presidente de la Alta Comisión Interaliada, M. Tirard, recibió al general Thwaites, nuevo comandante en jefe de las fuerzas británicas en Renania.

Accidente de aviación en Santiago de Chile

El capitán aviador Roberto Ewing Lazarte se mató mientras hacía acrobacia aérea

(Especial de LA NACION)

SANTIAGO, 9. — A las 9.45 horas de hoy el capitán aviador Roberto Ewing Lazarte, mientras hacía vuelos acrobáticos a escasa altura, se precipitó a tierra, muriendo instantáneamente. El mecánico Arredondo, que lo acompañaba, está gravemente herido.

El piloto realizaba las pruebas con una máquina Bristol-Lucifer.

Vuelos sobre el sitio del accidente

(Especial de LA NACION)

SANTIAGO, 9.—Los diarios de la tarde dan cuenta del accidente de aviación que costó la vida al capitán aviador Roberto Ewing. Se atribuye la tragedia a una mala maniobra que no pudo ser remediada oportunamente.

En el salón de la Escuela de Aviación se improvisó una capilla ardiente, y el sepelio se realizará mañana.

Conocida la noticia, llegaron al aeródromo de El Bosque y al Ministerio de Guerra numerosas condolencias, entre ellas las de los adictos navales y militares de las Naciones amigas.

Momentos después de ocurrido el accidente varios oficiales aviadores sacaron sus aviones a la cancha y efectuaron algunos vuelos sobre el sitio de la catástrofe. Siguieron de este modo la costumbre establecida, que ya es una tradición, de sobreponerse a la desgracia, demostrando desprecio por el peligro.

Cuando ocurrió la tragedia visitaba el aeródromo de El Bosque el adicto militar británico y otras personalidades.

Falleció también el mecánico

(Especial de LA NACION)

SANTIAGO, 9.—Esta tarde falleció el conscripto Arredondo, que resultó herido en el accidente de aviación ocurrido hoy.

La aviación naval

(Especial de LA NACION)

SANTIAGO, 9. — Comunican de Valparaíso que la aviación naval se hará representar mañana en el acto del sepelio del capitán Ewing y del conscripto Arredondo.

UN CICLON CAUSO CIEN MUERTOS Y MIL HERIDOS EN LOS ESTADOS UNIDOS

Se originó en Tejas y barrió los Estados de Kansas, Missouri y Arkansas

PERJUICIOS MATERIALES

NUEVA YORK, 9 (AP). — Un ciclón, que se originó en Tejas y barrió después los Estados de Missouri, Kansas y Arkansas, provocó más de cien muertos, mil heridos y daños a la propiedad por valor de más de cuatro millones de dólares. El ciclón alcanzó con mayor intensidad el pueblo de Poplar Bluff, en Missouri, donde se anuncia que murieron 20 personas y resultaron heridas 250, siendo destruída una parte de la ciudad, a lo que se agregaron después los perjuicios causados por un incendio.

MUSSOLINI RECIBIO AL MINISTRO BALBO

El subsecretario de Aviación informó sobre su reciente jira aérea

ROMA, 9 (H). — El Sr. Mussolini recibió al subsecretario de Aviación, Sr. Balbo, quien le informó del resultado de su crucero aéreo por el Mediterráneo. Mussolini se congratuló por el éxito de la jira y felicitó a Balbo.

Estada de Turati en Siena

SIENA, 9 (H).—El Sr. Turati visitó la Casa de los Combatientes y la Catedral, asistiendo al desfile de noventa y dos legiones fascistas. Turati pronunció un discurso en la Plaza Campo, exaltando al fascismo.

El príncipe Humberto

BOLONIA, 9 (H). — El príncipe Humberto inauguró la Exposición Nacional de Arte del Paisaje, acto en el cual el Sr. Bodrero pronunció un elocuente discurso. Terminada esta ceremonia, el príncipe pasó revista a ocho mil gimnastas.

Detención de un criminal

ROMA, 9 (AP). — Después de incesantes pesquisas realizadas por la policía, dirigida personalmente por el prefecto, ha sido identificado y detenido el individuo que entre el 4 de junio de 1924 y el 12 de marzo de 1927 asesinó a cuatro niñas, abandonando después sus cadáveres.

Se trata de un individuo llamado Girolimoni, de treinta y ocho años, que era propietario de un automóvil y de muchos departamentos. Girolimoni negó ser el autor de los crímenes que se le imputan, pero ha sido reconocido por todos aquellos que le vieron en ocasión de raptar a las niñas.

Inauguración de cursos

ROMA, 9 (H).—El ministro de Instrucción Pública, Sr. Fedele, inauguró los cursos de cultura del Instituto Interuniversitario Italiano, pronunciando con tal motivo un discurso, que fué muy aplaudido.

Evasión de penados

BELFAST, 9 (AP).—Cuatro penados, tres de los cuales habían sido condenados a prisión perpetua por asesinato, se escaparon esta madrugada de la prisión de Belfast, al parecer con ayuda desde afuera.

Los fugitivos redujeron a la impotencia a sus guardianes y después, con sábanas anudadas, descendieron hasta los jardines de la prisión, consiguiendo huir, sin ser vistos, en un automóvil que los esperaba.

Los asesinos son William Conlon, Francis Boyle y Hugh Rogers, quienes habían dado muerte a William McDowell, conductor de automóviles, durante los disturbios irlandeses del año 1920.

Los últimos sucesos políticos de Bolivia

Cambio de telegramas entre el señor Siles y el Dr. Escalier

LA PAZ, 9 (AP). — Se cambiaron telegramas, condenando los últimos sucesos, entre el presidente de la República, D. Hernando Siles, y el presidente del Partido Republicano, doctor José María Escalier, quien se encuentra en Buenos Aires.

El Dr. Escalier hace notar, en su despacho, que la actitud patriótica del primer magistrado contrasta con la de los políticos revolucionarios.

La huelga del profesorado

LA PAZ, 9 (AP).—El profesorado sigue reuniéndose continuamente, para tratar de hallar una solución a la huelga. Hoy concurrieron a los colegios la mayor parte de los alumnos. Los universitarios piden que los fondos escolares sean manejados con autonomía.

Homicidio en La Paz

LA PAZ, 9 (AP). — Un individuo llamado Véliz, alcohólico, apuñaleó a su hija, por haberse negado a darle dinero.

Destrucción de un dirigible norteamericano

El T C 10 se soltó de sus amarras y quedó destrozado

LEAVENWORTH, 9 (AP).—El dirigible más grande del sistema no rígido, del Ejército, el T C 10, se soltó de su mástil de amarre y quedó destrozado. El dirigible había regresado ayer de un viaje a San Antonio, por haberse encontrado con una tempestad.

Fallecimiento de Hakon Joergensen

COPENHAGUE, 9 (AP).—Falleció después de una larga enfermedad el famoso funcionario de la policía danesa Hakon Joergensen, inventor de un nuevo sistema de identificación de criminales.

Hoy se reunirá el Reichstag

BERLIN, 9 (H).—El Reichstag se reunirá nuevamente mañana, martes.

NO SE TIENEN NOTICIAS ACERCA DE LOS AVIADORES NUNGESSER Y COLI

(Continuación de la 1a. página)

un milagro que Nungesser pueda terminar con éxito el raid.

A las 37 horas de vuelo

NUEVA PORK, 9 (AP). — A las 13 terminó la 37ª hora de vuelo de Nungesser sin que se tuvieran noticias bien definidas respecto a los aviadores.

Se calcula que el aparato tiene combustible suficiente para volar durante 40 horas.

Los informes del Departamento de Marina

NUEVA YORK, 9 (AP). — A las 18 no se tenían nuevas informaciones sobre el aviador Nungesser.

Las noticias dadas a conocer por el Departamento de Marina, en el sentido de que el avión había sido visto en la costa del Maine, no se han confirmado todavía.

A las 39 horas de vuelo

NUEVA YORK, 9 (AP). — A las 15 hacía treinta y nueve horas que el aviador Nungesser había emprendido el vuelo del aeródromo de Le Bourget, sin que se supiera ninguna noticia concreta respecto al paradero de los pilotos franceses.

Todas las empresas de radiotelegrafía están en constante comunicación tratando inútilmente de obtener algún rastro de los aviadores.

A las 19.20 no había noticias de Nungesser

PARIS, 9, 20.35. (H). — El Ministerio de Comercio y Aeronáutica nos informa que recibió un telegrama oficial de Nueva York, fechado a las 19.20, hora francesa, anunciando que Nungesser no ha llegado y que el tiempo que reina es malo.

La falta de noticias

HALIFAX, 9 (AP). — Hasta esta mañana temprano el aviador francés Nungesser y su compañero Coli se hallaban fuera de todo contacto con el mundo. De un momento a otro deben ser avistados en la costa de Nueva Escocia, pero la demora en tener noticias suyas no causa ninguna preocupación, pues se cree que los fuertes vientos contrarios en medio del Atlántico deben haber retrasado al avión.

Información dada por una estación radiotelegráfica

SAN JUAN DE TERRANOVA, 9 (AP). — La estación radiotelegráfica que se encuentra a nueve y medio kilómetros de distancia de esta ciudad informó esta noche, sin carácter oficial, que el aparato del aviador Nungesser había sido visto desde a bordo de algunos barcos, frente a Saint Pierre de Miquelón. La noticia no ha podido ser confirmada por otra fuente.

Una conjetura

NUEVA YORK, 9 (AP).—Después de un estudio minucioso de las condiciones del tiempo, se hace notar en esta ciudad que si los aviadores franceses Nungesser y Coli hubieran llegado a la costa de Terranova a las cuatro de la mañana de hoy, como era su propósito, habrían sido vistos, porque la visibilidad era perfecta. Cinco horas más tarde, la visibilidad era también buena cerca de Halifax. Si los aviadores se hubiesen visto obligados a volar más al Sur de la ruta que se proponían seguir, quedando así fuera de contacto con tierra, habrían podido ser vistos desde a bordo de los barcos, o se hubieran podido comunicar con ellos.

Se asegura que el aeroplano, en caso de haber caído al agua, puede mantenerse a flote durante veinticuatro horas.

Tal vez hayan descendido entre los pescadores de Grand Banks

SAN JUAN DE TERRANOVA, 9 (AP).—La teoría de que Nungesser y Coli descendieron entre los barcos de la flota pesquera de Grand Banks es la que ha estado manteniendo el Observatorio Náutico desde que empezó a obscurecer, sin que se supiera nada de los mismos. En caso de que haya faltado combustible a los aviadores, éstos habrán descendido donde sabían que serían socorridos. Ningún pescador de Terranova lleva en su barco aparatos de radiotelegrafía, y en caso de que los aviadores franceses se encuentren entre ellos, es probable que no se pueda saber nada hasta dentro de unas dos o tres semanas.

Esfuerzos del servicio de aviación de la Marina

BOSTON, 9 (AP).—El servicio de aviación costanera de la Marina está movilizando esta noche todas sus fuerzas a fin de tratar de descubrir el paradero de los aviadores franceses Nungesser y Coli. Se despacharán aparatos que recorrerán las costas de Nueva Inglaterra, a fin de prestar socorro a los aviadores en caso de que los necesiten.

Mejoró el tiempo en Cape Race

SAN JUAN DE TERRANOVA, 9 (H).—Informan de Cape Race que las condiciones atmosféricas han mejorado. Agrega la información que no se tiene noticia alguna del avión que pilotean Nungesser y Coli, y que era esperado en Terranova alrededor de las 15.30.

Informaciones dudosas

WASHINGTON, 9 (AP). — Los anuncios basados en las informaciones navales del Departamento de Marina, que decían que a las 14.53 Nungesser había pasado por Portland, Maine, han sido puestos en duda hasta cierto punto, debido a otras informaciones llegadas de Nueva Inglaterra.

Aunque el Departamento de Marina anuncia que sus noticias proceden de los astilleros navales de Boston, algunos funcionarios creen en la posibilidad de que el avión que se dividió sea uno norteamericano que está tratando de encontrar a Nungesser.

Un pedido del Gobierno francés

PARIS, 9 (H). — Ante la incertidumbre por la falta de noticias seguras respecto al aviador Nungesser, el Gobierno ha hecho dirigir a todos los buques que se hallan en alta mar el siguiente radiotelegrama:

"Se ruega a todo buque en el mar señalar cualquier indicio que pueda recoger respecto al aviador Nungesser y de llevarle todo socorro posible".

Las noticias dadas por el Ministerio de Marina de la Unión

NUEVA YORK, 9 (H). — El Ministerio de Marina de la Unión nos informa que hay que anular las noticias dadas por ese Departamento durante el día, relativas al avance del aviador Nungesser, pues se trata de un error de dicho Ministerio.

Se procederá activamente a la busca de los aviadores

(Especial de LA NACION)

WASHINGTON, 9.—En los círculos de la aviación naval se sienten graves temores por la suerte que hayan podido correr los aviadores franceses Nungesser y Coli, pues la falta de informaciones ha convencido a todos de que antes de que transcurra otro día será necesario enviar a Terranova cazatorpederos, a fin de que busque a los aviadores, los cuales se cree, han caído o se han visto obligados a descender en el mar, y actualmente están flotando en algún punto del Atlántico Norte.

El Departamento de Marina está dispuesto a enviar urgentemente cazatorpederos en cuanto reciba el primer pedido de socorro del Gobierno francés. En ese caso, se podrían enviar dieciocho cazatorpederos, que se encuentran listos para partir hacia el Norte. Probablemente algunos barcos de la Marina británica saldrán también en busca de los aviadores.

La Asociación Aeronáutica Nacional de París ha asegurado que el aparato puede mantenerse a flote durante veinticuatro horas.

La Embajada francesa no ha recibido instrucciones de su Gobierno acerca de los preparativos que debería hacer para la recepción de los aviadores.

Las primeras noticias en París

PARIS, 9 (H). — Al tenerse conocimiento del paso del avión blanco tripulado por Nungesser sobre Terranova, es decir, de haberse realizado la travesía del Atlántico, noticias anunciadas en todas partes simultáneamente por los numerosos aparatos especiales electromagnéticos de la Agencia Havas, distribuídos en distintos puntos de la Capital, estalló un gran entusiasmo en toda la población.

Aparecieron boletines y ediciones especiales de los diarios dando cuenta de esas jubilosas noticias, los que fueron arrancadas de manos de los vendedores.

La inmensa muchedumbre se halla estacionada frente a los diarios, que instalan carteles transparentes para informar del resultado del vuelo.

Fué tal el regocijo producido, que en la Bolsa, que está situada frente a la Agencia Havas, al tenerse conocimiento de la grata noticia, se produjo también un estallido de entusiasmo, y tuvieron que suspenderse todas las operaciones, porque los corredores y el público abandonaron el local, adhiriéndose al júbilo general.

El aspecto de París en estos momentos era igual al de los grandes días de regocijo nacional.

La multitud continuó afluyendo frente a los diarios en forma impresionante y se mostró resuelta a no abandonar el sitio que cada cual ocupa hasta conocer la noticia final de la llegada del pájaro blanco a Nueva York, que es esperada con intensa ansiedad.

El público parisiense

PARIS, 10 (AP).—Casi toda la población de París se fué a dormir anoche con la firme creencia de que ha terminado todo lo relativo al vuelo transatlántico, con excepción de los gritos de entusiasmo. Esta creencia se basaba en las informaciones que se recibieron de que el aparato de Nungesser había sido visto en varios puntos de la costa de Nueva Inglaterra, y dichas informaciones no fueron puestas en duda. Sin embargo, unos cuantos miles de personas se quedaron frente a las redacciones de los diarios a la espera de los últimos boletines y observaron las señales eléctricas, sintiéndose inquietas porque no oían los 21 cañonazos que se había prometido disparar desde la Plaza de la Concordia.

Al cerrarse los teatros y los cinematógrafos acudió más público a los bulevares, y todos se preguntaban por qué motivo no se habían dado desde los escenarios y en las pantallas detalles del aterrizaje.

Treinta minutos después de medianoche no se había recibido ningún detalle que confirmara las noticias anteriores. En las redacciones de los diarios los teléfonos sonaban incesantemente, y numerosas personas se mostraban ansiosas por saber las últimas noticias. Los más apenados eran unos cuantos entusiastas de la aviación y varios amigos personales del piloto y del navegante.

En las pizarras no aparecieron las últimas noticias pesimistas de Nueva York, y sólo se dejó la información de que el "pájaro blanco" había sido visto frente a la costa de Nueva Inglaterra, para consuelo de los transeúntes.

La simpatía de Italia

ROMA, 9 (H).—"Il Secolo", ocupándose en su número de la fecha del vuelo París-Nueva York que realiza el aviador Nungesser acompañado por el navegante Coli, dice que Italia toda sigue el desarrollo de la prueba con fraternal simpatía.

Interés del Sr. Mussolini

PARIS, 9 (H).—Los diarios de esta Capital publican informaciones de Roma diciendo que el vuelo que realiza el aviador Nungesser provoca el más vivo interés. El Sr. Mussolini se muestra especialmente interesado por la empresa del aviador francés y solicita informaciones respecto al vuelo, cada hora.

Noticia de la llegada en París

PARIS, 9, 17.55. (H). — Los diarios anuncian la llegada de Nungesser a los Estados Unidos.

Sin embargo, la noticia no ha sido confirmada oficialmente por el Ministerio de Aeronáutica francesa, a pesar de las noticias de los Estados Unidos.

A las dos de la madrugada de hoy se carecía de noticias

NUEVA YORK, 10 (AP).—A las 2 de la madrugada se carecía aún de noticias sobre la suerte que haya corrido el aviador Nungesser.

LA IMPRESION EN PARIS

(Especial de LA NACION)

PARIS, 9. — Desde el amanecer vive París en una ansiedad febril. Toda la mañana se buscaban noticias sobre Nungesser y Coll, extrañando muchísimo que no se recibieran, por estimar, erróneamente, que era facilísimo tenerlas.

Los agoreros, que nunca faltan, presagiaban lo peor basándose en que ninguna estación radiotelegráfica había señalado el paso del avión.

La tensión subía gradualmente hasta que a mediodía llegaban los informes de San Juan de Terranova, transmitidos por el Cable Comercial, anunciando que a las 10 se había visto el avión al Sur de Terranova. Comenzó entonces a calmarse la nerviosidad y a aumentar la esperanza de que el éxito coronase la empresa.

Al iniciarse la tarde empezó a circular un despacho de la Agencia Havas diciendo que había sido avistado encima de Nueva Escocia.

Más tarde otro despacho señalaba la presencia del avión ante las costas americanas.

La ansiedad de la primera hora se traducía en confianza, la que se reflejaba en las primeras ediciones de los diarios vespertinos.

Nosotros hablamos con el constructor M. Levasseur quien, a pesar de carecer de noticias concretas, nos dijo serenamente: "A menos que se produzca un accidente totalmente imprevisto por mí, la gran travesía es un hecho técnicamente realizado".

Nungesser, cuyas hazañas en la guerra lo colocan junto a los Guynemer, Fonck, etcétera, habla español, idioma que ha aprendido en la Argentina, donde residió antes de la guerra, trabajando en una estancia.

Resultó un jinete admirable batiéndose durante la guerra como hussar, pero fué reformado por una herida que recibió. Entonces se dedicó a la aviación, habiendo inscripto luego su nombre en el libro de los heroísmos. Durante su campaña de aviador fué operado 42 veces, seis menos que el total de sus victorias contra el enemigo.

Cuando lo conocimos, en 1916, durante una breve licencia que se le concedió, recordaba con nostalgia su estada en la Argentina y habiándonos de su observador, un burgalés llamado García, que le acompañaba en sus trágicas excursiones aéreas, Nungesser, tan bravo como sencillo, nos decía admirado: "Si no supiese que García no está loco dudaría de su intrepidez, pues durante su último vuelo me propuso, mientras no teníamos un enemigo cerca que vencer, que jugáramos a 2000 metros de altura una partida de damas, mostrándome un tablero donde había colocado los peones. García pagó su tributo al valor temerario".

Si Nungesser resulta un prototipo de voluntad férrea, Coli es la personificación de la serenidad, estudioso y seguro. Procedente de la Marina mercante, hizo la guerra europea sirviendo en la aviación, dirigió una escuadrilla y formó una escuadra de pilotos admirables. Se adjudicó muchas victorias y perdió parte del lado derecho de la cara con el ojo. Su modestia es semejante a la modestia de Nungesser. Este es norteño, nacido en Valenciennes, y Coli es marsellés. Componen una paradoja viviente por la transmutación de caracteres, hermanando bravamente las dos más grandes cualidades morales, la voluntad de poder de Nungesser y la reflexión profunda, compañera del éxito, de Coli.

Más afortunados que Saint Román y Mouneyres, respecto a los cuales la prolongada carencia de noticias no hace desesperar totalmente a sus numerosos admiradores,

LOS ESPAÑOLES HAN OCUPADO TODA LA ZONA DE MELILLA

Quedó sometida toda la cabila de Beni Gofert y la de Beni Aros

EL CUARTEL GENERAL

TETUAN, 9 (AP).—Las columnas de tropas españolas reanudaron sus movimientos de avance. Las fuerzas de intervención en las cabilas han ocupado Budir, sin encontrar resistencia, efectuándose inmediatamente importantes trabajos de organización. En Budir han sido hallados cuatro cañones Saint Chamond, que fueron abandonados cuando el repliegue de las líneas españolas. Con los avances de estos días queda sometida toda la cabila de Beni Gofert y toda la de Beni Aros, a excepción de una pequeña fracción.

Informaciones recibidas de Senhaya señalan los progresos realizados por las columnas, que cada vez encuentran menos resistencia. El coronel Pozas avanza con dirección al Oeste de Bah Tizzi y la columna que manda el teniente coronel Mola avanza también por Yebah-Tan-Taguy. Ambas columnas se dirigen al río Ames, afluente del Uarga.

Los grupos de tropas de Senhaya avanzan hacia Arbaa. A su paso los moros rebeldes huyen a la desbandada, sin disparar un solo tiro.

El general Castro Girona ha trasladado a Badu su cuartel general, para estar más en contacto con las fuerzas de operaciones. La columna Mola estableció su cuartel general en el zoco El Hach, fortificándolo en previsión de alguna emboscada. El teniente coronel Capaz, operando en combinación con las anteriores columnas, llegó al zoco Tomorrut y rarió los poblados que dieron cobijo a los partidarios de Tensamani. Estas tropas al enlazarse con las del coronel Pozas han asegurado las comunicaciones.

Las operaciones en Senhaya y Ketama

MADRID, 9 (H).—Un parte de Marruecos anuncia que con la feliz terminación de las operaciones realizadas por las columnas en Senhaya y Ketama ha quedado totalmente ocupada la zona de Melilla.

La muerte de Nacional II

MADRID, 9 (AP). — Ante el Tribunal Supremo se ha visto el recurso de casación de la sentencia que condenaba a seis años de prisión al médico D. Antonio Cabrerizo, por muerte en la plaza de toros de Soria del torero Nacional II. El abogado defensor de Cabrerizo, Sr. Ossorio y Gallardo, pidió la anulación de la sentencia anterior, manteniendo la validez de la misma el defensor de Nacional II. Después de escuchar los respectivos informes, la causa quedó vista para sentencia.

El cultivo de la seda

MURCIA, 9 (AP). — Acabó el curso sillo de sericultura dado para ampliar el cultivo de la seda en toda la Provincia, con objeto de recobrar la importancia que esta industria ha tenido en los tiempos antiguos. Los maestros que asistieron a este cursillo extenderán por los pueblos la afición al gusano de seda, esperándose que para el año próximo aumente considerablemente la cosecha.

La prensa de Bilbao

BILBAO, 9 (Esp.). — Se han constituído en esta Capital el Comité Paritario de la Prensa y el Sindicato Profesional de Periodistas.

RAMON MENENDEZ PIDAL

Su enfermedad no es tan grave como se suponía

(Especial de LA NACION)

MADRID, 9. — Ante las noticias alarmantes circuladas sobre la enfermedad del presidente de la Real Academia Española de la Lengua, señor Menéndez Pidal, visitamos al secretario del Centro de Estudios Históricos, Dr. Seris, quien nos dijo que el oculista que había examinado al ilustre enfermo había notado la iniciación de un conato de desprendimiento de la retina del ojo izquierdo. Sin embargo, se demostró optimista. Al enfermo se le aplicaron cuatro inyecciones que surtieron un rápido efecto, aumentando el campo de visión y permitiéndole trabajar breves ratos. A pesar de esta mejoría, se le ha prescripto un reposo absoluto.

Condena de varios comunistas

BILBAO, 9 (AP). — En la causa seguida por delito de excitación a la rebeldía contra los comunistas Oscar Pérez Solís, Francisco Míguez, Daniel Rebull, Joaquín Madud, Alejandro Carrasco y Cruz Urchulategui, el Tribunal ha hecho pública la pena a que han sido condenados, y que importa tres años, seis meses y un día de prisión correccional.

Estampillas de la Cruz Roja

MADRID, 9 (Esp.). — Se ha publicado un real decreto autorizando a la Asamblea de la Cruz Roja española a poner en circulación estampillas de correos especiales durante el día 17 del actual. El importe de estas estampillas se dedicará a la beneficencia.

Un asalto en Deusto

BILBAO, 9 (Esp.). — Teodoro San Emeterio fué asaltado por unos desconocidos en La Ribera de Deusto. Los asaltantes, después de quitarle la blusa que llevaba, le arrojaron al río, pero consiguió salvarse a nado. Las autoridades buscan a los autores de tamaña salvajada.

Almuerzo a Ema Gramatica

(Especial de LA NACION)

MADRID, 9. — El embajador de Italia en Madrid ha obsequiado con un almuerzo a la actriz italiana Ema Gramatica. A la demostración asistieron destacadas personalidades.

Homenaje a un ex alcalde de Lugo

VIGO, 9 (Esp.). — En Lugo se realizó la ceremonia de entregar al ex alcalde D. Angel López Pérez el pergamino de socio honorario del Centro Lucense de Buenos Aires, por considerarse que ha sido el mejor alcalde de Lugo durante 50 años. Hizo la entrega el representante del Centro Lucense, Sr. Vázquez Salgado. Asistieron al acto las autoridades locales y representaciones de todos los organismos de la población.

El homenaje coincidió con la asamblea de fuerzas vivas de la ciudad, reunidas para pedir la reposición del Sr. López Pérez en la alcaldía. El gobernador civil enviará una petición en ese sentido al Gobierno.

Fallecimientos en Galicia

VIGO, 9 (Esp.). — Ha fallecido en Vigo el comerciante D. Inocencio Vázquez Viso; en Pontevedra, doña Consuelo García de la Riega, hermana del historiador D. Celso García, autor de la teoría de Colón, gallego; en Valeije el cura párroco, D. Teodoro Domínguez, y en Puentecareas, D. Antonio Amil.

EL DUQUE DE FERNAN NUÑEZ

Su cadáver recibirá sepultura en el panteón del Condado de Barajas

(Especial de LA NACION)

MADRID, 9.—La muerte del duque de Fernán Núñez ha causado honda impresión en los círculos sociales. El finado estaba en posesión del Toisón de Oro y del Collar de Carlos III. Fué antiguo vicepresidente del Senado y en la actualidad era el decano del Cuerpo de la Nobleza y figuraba en la Orden Militar de Calatrava. Asimismo, era presidente del Monte de Piedad y presidente del Fomento de la Cría Caballar. Poseía varios títulos nobiliarios y ostentaba diez veces el título de grande de España.

El duque de Fernán Núñez había ido a Chile acompañando al infante D. Fernando, en nombre de la familia real. Con los duques de Alba y duques de Medinaceli, representaba a la alcurnia de la grandeza española. Su palacio, llamado El Cervellón, sito en la calle de Santa Isabel, era un centro de alta sociedad y en él se celebraban grandes bailes a la llegada de personas reales extranjeras.

Eran reconocidas de todas sus amistades su caballerosidad y rectitud, contribuyendo a granjearle la simpatía, su esposa, la duquesa Silvia, hija del anterior conde de Xiquena, que heredó, al fallecimiento de su hermano, el ducado de Bibona. Durante mucho tiempo el matrimonio era conocido por el título de marqués de la Mina. El duque de Fernán Núñez era hijo de la anterior duquesa del Pilar, fallecida en Bélgica en 1921, y del duque de Almonacid, de la familia de los príncipes Pío de Saboya y sobrinos del duque de Alba de Peñaranda. Fué jefe de Palacio, mayordomo y caballerizo mayor del rey, embajador extraordinario de España en Viena y Berlín. Tenía 70 años de edad.

Su cadáver fué amortajado con el uniforme de la Orden Militar de Calatrava y su entierro constituyó una grandiosa manifestación de duelo. Presidió el acto el infante D. Fernando, que llegó a la casa mortuoria en una carroza de Palacio, rodeada por la Escolta Real. También figuraron en el duelo el jefe del Gobierno, general Primo de Rivera, muchos grandes de España, palatinos, comisiones de todos los centros docentes de Madrid y gran cantidad de aristócratas. Unicamente fueron admitidas dos coronas de flores, enviadas, una por el rey Alfonso XIII y Da. Victoria Eugenia, y otra por la reina madre Da. María Cristina de Hapsburgo.

El féretro fué bajado hasta la carroza fúnebre a hombros de su hermano, el duque de Santoliano; su hijo, el conde de Elda; el duque del Arco, su hijo político el conde de la Maza y sus sobrinos los duques de Alba de Peñaranda, marqueses de Pons y Castell Rodrigo y conde de Peña Ramiro.

Encima de la carroza fúnebre, que era sencillísima, se colocó el bicornio de gentilhombre.

Hereda los títulos del duque de Fernán Núñez el duque del Arco. El cadáver recibirá sepultura en el panteón del Condado de Barajas, próximo a Madrid.

El rey Alfonso XIII, en señal de duelo, se abstuvo de asistir al teatro.

EL CONGRESO DE LA PRENSA LATINA

"Heraldo de Madrid" publica la opinión del representante de LA NACION en Europa, Sr. Ortiz Echagüe

(Especial de LA NACION)

MADRID, 9.—El diario "Heraldo de Madrid", prosiguiendo la encuesta abierta sobre el próximo Congreso de la Prensa Latina, que se celebrará en Madrid, publica la opinión del representante general en Europa de LA NACION, D. Fernando Ortiz Echagüe, quien afirma que la labor del Bureau de la Presse Latine de París no justifica las suspicacias que despierta en España esa institución. Añade el aludido periodista:

"Ni por los modestos medios de que dispone, ni por la categoría de las personas que la dirigen, está en camino de realizar su ambicioso programa."

El Sr. Ortiz Echagüe termina aconsejando a la prensa española que intervenga activamente en los debates del próximo Congreso y estudie la orientación de la propaganda francesa, y si concluye por creer que es nociva para los intereses de España, intente crear una hermandad periodística hispano-americana más práctica y fecunda que la representada por el Bureau de la Presse, de París, para lo cual contaría seguramente con la adhesión activa de los grandes órganos de la prensa de la América del Sur.

LA PATRIA DE COLON

(Especial de LA NACION)

MADRID, 9.—Procedente de Roma, de donde ha sido llamado, llegó a Madrid el capellán de la Iglesia nacional española en Italia, Padre Adrián Sánchez, autor de un trabajo sobre la nacionalidad de Cristóbal Colón, en el que se propone demostrar que el navegante nació en un pueblecito español, pero sin que fuese en Cataluña ni en Galicia. Este capellán nos ha dicho que reserva las primicias de su descubrimiento histórico para el rey Alfonso XIII, con motivo de celebrarse el 25o. aniversario de su reinado y por hacer también 25 años que él se dedica a su estudio. La documentación lo ha obtenido en los archivos secretos del Vaticano y en los archivos de la Embajada española en la Santa Sede. Se propone dar una conferencia explicando los fundamentos de su trabajo y aduciendo las razones que han tenido Cristóbal Colón para ocultar sus apellidos verdaderos, contra su voluntad.

EL GENERAL MONCADA Y EL ALMIRANTE LATIMER LLEGARON A UN ACUERDO

Mr. Stimson anunció que los liberales tomarán parte en los trabajos del Congreso

LA PRESIDENCIA DE DIAZ

WASHINGTON, 9 (AP). — Se anuncia que el general Moncada y el almirante Latimer han llegado a un acuerdo, por el cual los soldados liberales nicaragüenses que entreguen sus armas a la infantería de desembarco norteamericana, de acuerdo con el plan de pacificación, recibirán trajes y diez dólares por cada rifle que sea entregado.

Mr. Henry Stimson, que representa personalmente al presidente de los Estados Unidos en las conferencias de paz, informó hoy que los liberales tomarán parte en los trabajos del Congreso, por medio de elecciones en ciertos distritos, a pesar de que aun continúan oponiéndose categóricamente a la cláusula del convenio que estipula que el Sr. Díaz seguirá siendo el presidente de la República hasta las elecciones de 1928.

Mr. Stimson declaró: "El general Moncada vuelve a reunirse con su ejército con el fin de desarmar las tropas" y notificará al almirante Latimer tan pronto esté en situación de entregar los armamentos, lo que se calcula se hará antes de ocho días.

Stimson agregó que al parecer el general Moncada domina la situación y es poco probable que se realicen otras operaciones bélicas, salvo algunos ataques efectuados por bandas de foragidos.

Envío de nuevas fuerzas

WASHINGTON, 9 (AP). — Se han impartido órdenes de despachar 800 marineros más para Nicaragua. No se ha fijado aún la fecha de la partida.

LA NUEVA CAPITAL DE AUSTRALIA HA SIDO INAUGURADA

Se ofreció un almuerzo oficial, al que asistieron quinientas personas

DESFILE MILITAR

CANBERRA, 9 (AP).—Quinientas personas asistieron hoy al almuerzo oficial con motivo de la inauguración de la nueva Capital de Australia, la cual, de acuerdo con las leyes del territorio federal, es estrictamente "seca". Debido a esta circunstancia se brindó por la salud de Su Majestad el rey Jorge con naranjada y limonada.

Aproximadamente 20.000 personas presenciaron el desfile militar de 3000 soldados, con cuyo acto terminó la participación de los duques de York en el programa.

La inauguración del Parlamento

CANBERRA, 9 (AP).—Se presenció en esta ciudad la escena más interesante de la jira real al inaugurar formalmente el duque de York el nuevo edificio del Parlamento provisional. La pintoresca ceremonia fué presenciada por la duquesa de York y se realizó ante una enorme asamblea, formada por gente que había llegado de todos los puntos de Australia, incluso el gobernador general, lord Stonehaven, y el primer ministro, Mr. Bruce. Dos millones de personas escucharon por radiotelefonía la descripción que se comunicó de la ceremonia.

Se cantó el himno nacional, con acompañamiento de una banda del Ejército.

El duque de York pronunció un breve discurso, declarando que el día de hoy marcaba el fin de una época y el principio de otra, y que los pensamientos de todos se volvían instintivamente al porvenir.

Mr. Bruce habló también y luego el duque de York inauguró el Senado y la Cámara de Diputados, continuando varias condecoraciones a algunos de los presentes en nombre del rey.

Discurso del príncipe de York

LONDRES, 9 (H). — Un despacho de Canberra anuncia que en ocasión de la inauguración oficial de la nueva Capital de Australia, el duque de York pronunció un conceptuoso discurso, en el que comenzó expresando su admiración por la belleza del panorama que rodea al Parlamento.

Manifestó que el principal significado del acto que presidía, no era precisamente la inauguración del nuevo Parlamento y de la nueva Capital Canberra, sino exteriorizar el comienzo de una era de actividad nacional, como una de las unidades del Imperio con Gobierno propio y con la más clara y amplia comprensión de sus deberes.

Añadió que se congratulaba de que la inauguración de la Capital tuviese lugar poco después de la Conferencia Imperial, con el reconocimiento del portentoso crecimiento de su nacionalidad. Se refirió a continuación al gran desarrollo comercial y económico de Australia. Recordó los días de verdadera prueba durante la gran guerra, no obstante lo cual Australia no había cesado de destacarse rápidamente.

Por último, el duque de York formuló votos por el constante progreso de la Confederación Australiana, y por la prosecución de sus grandes ideales de libertad, justicia y amor a la causa de la paz.

Accidente de aviación

CANBERRA, 9 (AP). — Esta tarde, en el preciso instante en que los duques llegaban al nuevo palacio del Parlamento para asistir a la ceremonia de la inauguración del mismo, un aeroplano de un solo asiento, que tomaba parte en la revista aérea, se desplomó desde 120 metros de altura, mientras se hallaba aproximadamente a un kilómetro y medio del campo donde se efectuaba dicha revista. El aviador sufrió heridas de tal importancia que poco después dejó de existir.

El duque de York es capitán de las Reales Fuerzas Aéreas.

El nuevo cónsul argentino en Santos

(Especial de LA NACION)

SANTOS, 9. — Hoy se ha hecho cargo del Consulado argentino en esta Capital D. Carlos Carrasale Vidal, nombrado en substitución de don Luis Trapaga, que ha sido trasladado al Consulado de España.

Por el domicilio del nuevo cónsul argentino desfilaron numerosas personalidades, las que acudieron allí con objeto de cumplimentarle.

COTIZACIONES - BALANCES - CAMBIOS

MERCADOS DE GRANOS

En Chicago el trigo cerró muy firme y en alza

CHICAGO, 9. — El mercado de trigo estuvo en franca alza, debido a las temperaturas de congelación que se han pronosticado para los Estados de Nebraska y Kansas, la demora en la maduración en el Noroeste y los perjuicios sufridos en los sembrados del Sudoeste. También hubo presión de compras, basada en la creencia de que el informe oficial sobre el estado de los cultivos será alcista.

El mercado cerró muy firme, con avances que fluctuaron entre 1 1/2 y 2 1/2 centavos por bushel. El alza de los precios estuvo acentuada por la merma de 3.527.000 bushels en las existencias visibles del cereal en los Estados Unidos.

De los territorios de trigo de primavera se informa que han caído lluvias y nieve, y en las zonas del cereal de invierno hay quejas de deterioros en los sembrados.

Las ventas para la exportación de trigo norteamericano fueron solamente de 400.000 bushels.

El mercado de maíz estuvo en consonancia con el trigueo, y aquél avanzó de 1/4 a 3/4 de centavo por bushel; la avena declinó de 1/4 a 3/8; el centeno avanzó 1/8.

Mercado londinense

LONDRES, 9. — La tendencia del mercado de trigo estuvo firme.

Se vendió un cargamento parcial de "barleta ruso", de Bahía Blanca, base 78.62 kilogramos, para junio, a 53/—, por quarter de 480 libras.

Los vendedores cotizaron 53/6 un cargamento completo de "barleta ruso", de Bahía Blanca, base 78.62 kilogramos, para embarcar en este mes, y 54/9 por un parcial de Rosario de Santa Fe, base 78.62 kilogramos, para junio.

Hubo flojedad en el mercado de maíz. Se vendió un cargamento completo de maíz amarillo del Río de la Plata, para cargar en este mes, a 20/3 por quarter de 480 libras. Además se vendieron los siguientes parciales de maíz argentino: para mayo-julio, a 29/7 1/2; para julio-agosto, a 29/4 1/2, y para abril-mayo, a 29/10 1/2, por quarter de 480 libras.

En el mercado de avena la tendencia estuvo firme, vendiéndose dos cargamentos parciales del Río de la Plata, con base de 46.12 a 47.37 kilogramos, uno para junio, a 24/3, y el otro, cargando o cargado, a 24/7 1/2, por quarter de 320 libras.

El mercado de cebada también estuvo firme.

Mercado de Liverpool

LIVERPOOL, 9. — El mercado de trigo a término estuvo sostenido, cotizándose el cereal para entrega en mayo, a 11/1 por cental; para julio, a 10/10 1/4, y para octubre, a 10/6 1/4. El mercado de maíz estuvo encalmado, con precios nominales.

Las relaciones con el Ecuador

BOGOTA, 9 (AP).—La Sociedad Boliviana, después de una larga discusión, se negó a hacer una invitación al Gobierno para restablecer las relaciones diplomáticas con el Ecuador.

El general Ospina

BOGOTA, 9 (AP).—Partieron para Medellín los conocidos médicos señores Corpas y Franco, quienes van con el objeto de atender al ex presidente de la República, general Pedro Nel Ospina, que se encuentra gravemente enfermo.

BOLSA DE NUEVA YORK

El peso argentino cerró muy firme y en alza

NUEVA YORK, 9. — En el mercado de bonos los valores nacionales de primera categoría estuvieron firmes; los extranjeros registraron cierta irregularidad. Los argentinos, del 6 o/o, cedieron levemente, después de una apertura firme. Los títulos de 1927 y 1958 cerraron a 99 y 99 1/8, respectivamente; de 1959, a 98 3/4; de 1960, a 99; de 1961, a 98 7/8; del 5 o/o, estuvieron activos y muy firmes, con alza de 1/8, cerrando a 91 1/2; de Buenos Aires, firmes, a 101; con avance de 1/2 punto; de Córdoba, a 99, con pérdida de 1/2; de Santa Fe, a 94 3/8, con declinación de 1/2; de la Provincia de Buenos Aires, sostenidos, excepto los de 1936, que declinaron un punto, hasta 97 1/2; de 1957, a 95; del 7 1/2 o/o, a 99 7/8, y de Mendoza, a 97 3/8.

En el mercado de cambios el peso argentino registró actividad y cerró muy firme, a 42.44, con alza de 1/16 de centavo; el peso uruguayo avanzó 1/8; la lira, ganó diez puntos, y la libra esterlina, ligeramente en baja.

COMPAÑIA LACROZE DE LUZ Y FUERZA

En Londres han sido emitidos valores por 200.000 libras esterlinas, al 6 1/2 por ciento

(Especial de LA NACION)

LONDRES, 9. — La London Securities Corporation invita a la subscripción de debentures, al tipo de 96 1/2, para la Compañía Lacroze, por un total de 200.000 libras esterlinas, al 6 1/2 por ciento de interés.

Los valores tienen la garantía incondicional del Ferrocarril Central de Buenos Aires, siendo pagadero el interés de aquéllos sin deducción alguna ni impuestos argentinos.

En los círculos de la City se considera la emisión como una inversión favorable para los que busquen valores de vencimiento cercano.

REMATES DE LANAS

Las ventas de Londres terminarán el día 13 del actual

LONDRES, 9. — Continuaron los remates de lanas a los mismos precios que se pagaban en la semana pasada. Se ha resuelto terminar la presente serie de remates el día 13 del actual, o sea cinco días antes de la fecha fijada anteriormente.

Hoy se vendieron 9000 fardos, sobre un total ofrecido a la venta de 9866. Los vendedores estuvieron muy reservados y se muestran poco dispuestos a colocar la lana a precios más bajos.

Los representantes de las hilanderías continentales fueron buenos comprado-

Ha sido descubierto un antiguo templo semítico

JERUSALEN, 9 (AP). — La expedición en Mizpah, dirigida por el profesor Bade, descubrió en Tell-en-Nashen un antiguo templo semítico, con restos subterráneos de otro edificio más antiguo. En uno de los aposentos fueron halladas cachillas de pedernal, usadas evidentemente en ceremonias religiosas, así como una roca que, indudablemente, fué utilizada en los sacrificios, con sus hoyos correspondientes. En los subterráneos se encontraron objetos de alfarería, y el contenido de algunas tumbas permite formarse una idea de la vida en Palestina antes de la época de Abrahán.

Ayer tuvo lugar una escena impresionante. El personal de la expedición con los amigos de la misma en la misión de Ramallah, y con los cristianos, musulmanes y judíos de la región, se congregaron en el templo que acababa de ser descubierto y organizaron una especie de servicio en aquellos muros en que desde hacía más de 2000 años había reinado el silencio.

Actualmente los obreros están examinando los restos subterráneos.

res de cualquier tipo de merino y de las lanas con procedencia de Punta Arenas.

Fueron ofrecidos 2993 fardos procedentes de Australia, pagándose por las merinas lavadas precios de 32 a 42 peniques por libra; merinas grasientas, de 18 a 35; 1658 fardos de Nueva Zelandia, cruzas lavadas, de 33 a 38; cruzas grasientas, de 13 a 21; tipo "alpe", de 14 a 23 1/2; 6083 fardos de Punta Arenas, cruzas grasientas, de 13 a 22; 132 fardos de las Islas Malvinas, cruzas grasientas, de 16 a 18 1/2 peniques por libra.

Pronóstico del Departamento de Agricultura de los EE. UU.

La probable producción del trigo de invierno y del centeno

WASHINGTON, 9 (AP). — El pronóstico del Departamento de Agricultura respecto a las condiciones de los cultivos de trigo de invierno, para el 1 de mayo indica que son un 85 6/10 por ciento de lo normal, con una producción probable de 593.940.000 bushels. La cosecha del año pasado fué de 626.929.000 bushels, con un promedio para la última década, de 572.887.000.

Para el centeno se calculan, para la misma fecha, 47.561.000 bushels, siendo la condición del 88 3/10 por ciento de lo normal. El año pasado la cosecha de centeno fué de 40.024.000 bushels, con un promedio para la década pasada de 67.001.000.

BOLSA DE MONTEVIDEO

MONTEVIDEO, 9. — Cotizaciones del cierre de los siguientes valores en la Bolsa de Comercio: Primera rueda: Títulos hipotecarios, serie 35, para mañana, a 98.30 y 98.40; serie Z, para mañana, a 98.40; serie L, para mañana, a 101; serie G, para mañana, a 99.20; deuda nacional de saneamiento, al contado, a 95.60; bonos Palacio Legislativo, al contado, a 96.50.

Segunda rueda: Títulos hipotecarios, serie 26, para mañana, a 98.30 y 98.40; serie 25, para mañana, a 98.40; serie 2, para mañana, a 98.30 y 98.40; serie V, para mañana, a 97.90 y 98; serie T, para mañana, a 98 y 98.20; serie L, para mañana, a 101; deuda consolidada, para mañana, a 69.10; títulos de la deuda pública, 1923, para mañana, a 101; deuda interna y de conversión, 1916, para mañana, a 101; deuda de nacionalización del puerto, para mañana, a 96; deuda de Obras Públicas, 1918, para mañana, a 96.40; emisión de 1920, para mañana, a 99.40; bonos municipales de saneamiento, serie G, para mañana, a 98; bonos del Palacio Legislativo, para mañana, a 96.50; al contado, a 96.40; para fin de mes, a 96.70. Cervecería Oriental, acciones, para mañana, a 170; Banco Popular, acciones para fin de mes, a 90.90.

COTIZACIONES DIARIAS

CAMBIOS

Londres sobre Nueva York, a 4.85 7/8 dólares por libra esterlina (4.85 7/8); sobre París, a 124 francos (124); sobre Madrid, a 27.45 pesetas (27.50); sobre Génova, a 88.35 liras (91.62); sobre Bruselas, a 34.95 belgas (34.95); sobre Berna, a 25.26 francos suizos (25.26); sobre Amsterdam, a 12.14 florines (12.14); sobre Berlín, a 20.50 marcos (20.50); sobre Estocolmo, a 18.16 coronas (18.16); sobre Oslo, a 18.80 coronas (18.80); sobre Copenhague, a 18.21 coronas (18.21); sobre Estonia, a 1.820 marcos estonianos (1.820); sobre Praga, a 164 coronas (164); sobre Finlandia, a 193 marcos finlandeses (193); sobre Tokio, a 1 chelín 11 7/16 peniques por yen (1 11 7/16); sobre Lisboa, a 3 17/32 peniques por escudo (3 17/32); sobre Buenos Aires, a 47 1/2 peniques por peso oro (47 1/2).

PARIS, 9.— Cotizaciones del cierre de hoy:

París sobre Londres, a 124.01 francos por libra esterlina (anterior 124.02); sobre Nueva York, a 25.52 francos por dólar (25.52); sobre Génova, a 139 5/8 francos por 100 liras (134 1/2); sobre Madrid, a 451 3/4 francos por 100 pesetas (452); sobre Berna, a 490 1/4 francos por 100 francos suizos (490 1/2).

NUEVA YORK, 9 (AP).—Cambios a la vista, al cierre del mercado:

Peso oro argentino, a 96.37 1/2 centavos de dólar (anterior 96.25); libra esterlina, 4.85 1/2 dólares (4.8537 1/2); franco francés, 3.91 3/4 centavos (3.9162 1/2); belga, 13.89 1/2 (13.89); franco suizo, 19.23 (19.23); relichsmark, 23.68 1/2 (23.68 1/2); florín, 39.99 (39.99); peseta, 17.68 (17.67); lira, 5.46 1/2 (5.38 1/2); corona sueca, 26.73 (26.73); corona noruega, 25.84 (25.84); corona dinamarquesa, 26.87 1/2 (25.67); corona checoeslovaca, 2.96 (2.96); dracma griega, 138 (133); dinar yugoeslavo, 176 (176); yen japonés, 47.56 (47.45); libra peruana, 3.64 dólares (3.64); milreis brasileño, 11.37 1/2 centavos de dólar (11.37 1/2); peso papel chileno, 12.12 1/2 (12.12 1/2); peso oro uruguayo, 101.37 1/2 (101.25).

(Especial de LA NACION)

RIO DE JANEIRO, 9.—Cambio bancario de hoy: Banco do Brazil, a 5 29/32; Bancos extranjeros, a 5 57/64; para compras, a 5 59/64. El dólar se cotizó hoy a 9.490. El peso argentino, a 3.600.

(Especial de LA NACION)

SANTIAGO, 9.—Cambio del cierre de hoy: El peso argentino se cotizó a 3.52 pesos chilenos; el dólar, a 8.30 1/2; la libra esterlina, a 40.35.

TITULOS NORTEAMERICANOS

NUEVA YORK, 9.—Al cierre de la Bolsa se cotizaron hoy los siguientes precios:

American Can, 49 1/4; American Telephone and Telegraph, 155 1/4; Anaconda Copper, 46; Baldwin Locomotive, 188 7/8; Bethlehem Steel, 51; Cerro de Pasco Copper, 61 3/8; Chicago Milwaukee and St. Paul, 15; Chile Copper, 37; Cuban American Sugar, 24 1/2; Du Pont de Némours, 245 3/4; General Electric, 74 1/4; General Asphalt, 98 1/2; General Motors, 195 1/8; International Cement, 52 7/8; International Marine, preferidas, 45 3/4; Kennecott Copper, 64 3/8; Missouri Pacific, 104; New York Central, 150; Panamerican Petroleum and Transport, 57 3/4; Panamerican Petroleum and Transport B, 57 5/8; Standard Oil of California, 55 1/8; Standard Oil of New Jersey, 36 1/2; Studebaker Corporation, 64 1/2; Tobacco Products, 100 1/4; Union Pacific, 176 3/4; United States Rubber, 52 1/8; United States Steel, 168 7/8; Utah Copper, 115; International Telephone and Telegraph, 43 1/2; Allis Chalmers, common, 108 3/4; Reading Railroad, 109; Baltimore and Ohio, 114 3/8; International Harverster, 123 5/8; Northern Pacific, 86 1/8; Goodyear Tyre, 7 o/o, preferidas, 110 1/2.

TITULOS ARGENTINOS

LONDRES, 9.—Cotizaciones del cierre de hoy: empréstito nacional (1897), 4 o/o, 76 3/4; bonos obras de salubridad de Buenos Aires (1891), 5 o/o, 98 7/8; empréstito argentino de obras públicas (1886), 5 o/o, 101; id. id. de conversión (1889), 5 o/o, 95 7/8; id. id. interno (1909), 5 o/o, 94; empréstito de la Provincia de Buenos Aires (1906), 3 a 3 1/2 o/o, 55 1/8.

TITULOS BRITANICOS

LONDRES, 9.—Cotizaciones del cierre de hoy: empréstito de guerra británico, 5 o/o, 99 1/8; consolidados británicos, 2 1/2 o/o, 55 3/8.

BOLSA DE PARIS

PARIS, 9.—En la Bolsa se han cotizado los valores que se mencionan a los precios siguientes:

Renta francesa, del 5 o/o, 1915/16, a 77.50; id. del 5 o/o, 1920, a 77.50; id. del 6 o/o, 1920; Bonos del Tesoro, 6 o/o, 1922, a 513.50; id. 6 o/o, febrero de 1923, a 520; id. id. de septiembre de 1923, a 520.

DESCUENTOS BANCARIOS

LONDRES, 9.— Tipo de descuento del Banco de Inglaterra, 4 1/2 o/o; id. del Banco de Francia, 5 o/o; id. del Banco de Alemania, 5 o/o; id. del Banco de Italia, 7 o/o; id. del Banco de España, 5 o/o.

RENTA FRANCESA

PARIS, 9.—Cotizaciones del cierre de hoy: renta francesa 3 o/o, 57.50; id. 4 o/o (1917), 64.75; id. (1918), 63.75; id. 5 o/o, 77.50.

PARIS, 9 (H).—Los títulos de los

GEMELOS DE TEATRO
De gran formato, óptica de gran alcance y luminosidad
DESDE $ 18.-
VISITENOS
LOS SABADOS ABIERTO TODO EL DIA
PRIMER INSTITUTO OPTICO-OCULISTICO
LUTZ, FERRANDO Y Cía
CALLAO 134 FLORIDA 240 CABILDO 1916
CASA CENTRAL
RIVADAVIA 6879 U.T. RIVADAVIA 7650 AL. BROWN 1067

Hay clases...!
Hay aceites puros de oliva buenos, medianos etc, todo depende de la clase de oliva.
HUMO
AROMA
RESTOS DE ESTAS OLIVAS
?
BAU
La clase hace el precio
Por esto cuesta 20 más cada lata de aceite Bau en 1/4

MARTELL COGNAC

Camas de bronce
EXPOSICIÓN
Select
MAIPÚ 225
LA CASA DE CONFIANZA
VENDEMOS EXCLUSIVAMENTE CAMAS marca LANDINI

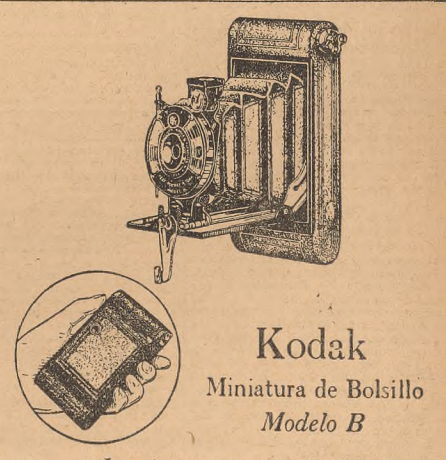
Kodak
Miniatura de Bolsillo
Modelo B
La más pequeña y sencilla de todas las Kodaks. Aunque diminuta, produce fotografías absolutamente satisfactorias, tamaño de 4 x 6.5 cm. Todo el equipo de esta admirable camarita guarda relación con la norma de excelencia establecida por Eastman. En el hogar siempre hay puesto para una Kodak Miniatura.
Pídase en los comercios del ramo
KODAK ARGENTINA Lda.
434 PASO 438 BUENOS AIRES
Si no es Eastman, no es Kodak

EN WASHINGTON INICIO SU LABOR LA CONFERENCIA DE "STANDARDIZACION"

La sesión estuvo presidida por el profesor D. S. Kimball, de la Universidad de Cornell

LA PRODUCCION DE CUEROS

WASHINGTON, 9 (AP). — La Conferencia de Standardización entre las Repúblicas latino-americanas y los Estados Unidos inició sus tareas bajo la presidencia del profesor D. S. Kimball, de la Universidad de Cornell.

El tema principal que se discutió fué la adopción de reglamentaciones uniformes para la colocación en los mercados de las lanas, los cueros, el cacao, las frutas, las semillas oleaginosas y el café.

Mr. Brand, de la Asociación de Curtidores de los Estados Unidos, aconseja a los países que, como la Argentina, son exportadores de cueros, tomen más precauciones en la operación de cuerear y en los embarques.

Mr. Brand manifestó que uno de los primeros problemas que debe considerarse es el mejoramiento de los tipos y clases de cueros producidos en los países sudamericanos, y que el producto sufre merma debido a las raspaduras, tajos, machucones y marcas que sufren y se aplican a los animales antes de ser faneados. Mr. Brand calculó que, si se reducen esos defectos y se aumentan las precauciones contra las infecciones y las epidemias, los cueros ganarían del diez al quince por ciento en calidad. Sugirió, entre los cuidados necesarios, más precauciones al descornar, la eliminación de malezas espinosas y la abolición del alambre de púa, que debe ser reemplazado por cercos más resistentes; además, propició la mejora en la forma de embarcar el producto, todo lo cual conduciría a la producción de curtidos de mejor calidad.

Mr. Hobbs, de la Asociación Nacional de Manufactureros Laneros, dijo que la industria lanera en los Estados Unidos y Gran Bretaña ha convenido en la clasificación de tipos, basada en el diámetro de la fibra.

"Antes de seguir las negociaciones en las tareas de standardización, dijo, conviene llegar a arreglos similares con las Naciones sudamericanas que producen el textil, y expresó la esperanza de que ese convenio pueda realizarse. Así, es en extremo probable que más adelante los países productores de lana se adherirán al convenio, con lo cual habría llegado el momento de efectuar un arreglo internacional completo. Los Estados Unidos, terminó diciendo, comprenden la necesidad de la standardización, la que ya ha hecho rápidos progresos.

Se decidió que el sistema de clasificación empleado en Gran Bretaña es el más adecuado para fijar las bases de un convenio.

El representante de la Argentina es D. Manuel González Durand.

---

empréstitos amortizables del 5 y 6 o|o de 1920 fueron cotizados a 87 y 91.55, respectivamente.

CEREALES A TERMINO

CHICAGO, 9 (AP).—El mercado de maíz cerró firme; para julio, a 0.80; precio máximo, a 0.80; mínimo, 0.78 5|8. Para septiembre cerró a 0.84 1|2; máximo, 0.84 3|4; mínimo, 0.83.

El mercado de trigo cerró firme; para julio, a 1.44; máximo, 1.44 1|2; mínimo, 1.41 5|8; para septiembre cerró a 1.37 5|8; máximo, 1.37 7|8; mínimo, 1.35 5|8.

La avena cerró sostenido para julio y se cotizó a 0.43 3|4; para septiembre, a 0.49 1|2.

DULUTH, 9 (AP).—La semilla de lino se cotizó para julio, a 2.50 3|4; para septiembre, a 2.33 3|4.

CARNES

LONDRES, 9.—En el mercado de carnes de Smithfield se registraron los siguientes precios: bovina argentina, en finda, cuartos traseros, a 3|9 (anterior, 4|2); cuartos delanteros, a 1|10 por stone de ocho libras (1|10); cuartos traseros uruguayos, a 3|4 (3|7); cuartos delanteros, a 1|7 (1|8); cuartos traseros de Australia, a s|ct. (s|ct.); cuartos delanteros, a s|ct. (s|ct.); medias reses británicas, a 5|2 (5|-).

La carne ovejuna se cotizó: Argentina, 3|1 (3|1); Nueva Zelandia, 4|3 (4|1); Australia, s|ct. (s|ct.); Gran Bretaña, 6|8 (6|4); carne de cordero: Argentina, 5|1 (5|1); Nueva Zelandia, 6|2 (6|2); Australia, 5|4 (5|4).

CUEROS

CHICAGO, 9 (AP).—Los distintos tipos de cueros se han cotizado hoy a los siguientes precios: Packers pesados, novillos nativos, a 16 centavos de dólar por libra; de Tejas, a 15; marcados, a 15 1|2; de vaca, marcados, a 12 1|2; de vaca a campo, de 45 a 60 libras cada cuero, a 11 1|2; de vaca, pesados, a 11; vaquillonas, a 11 1|2; mamones, a 18.

CEREALES DISPONIBLE

NUEVA YORK, 9.—Hoy se ha cotizado en este mercado por los siguientes cereales disponible:

Trigo duro de invierno, No. 2, a 1.61 por bushel; avena blanca, No. 2, a 0.60 3|4 por bushel; cebada cervecera, a 0.97 3|4 por bushel; porotos (kidney), a 7.35 las 100 libras; semilla de trébol, disponible, a 26.50 las 100 libras; semilla de alfalfa argentina, segundo corte, a 18 3|4 la libra.

SUBPRODUCTOS DEL TRIGO

LONDRES, 9. — Se cotizaron los siguientes precios para harina:

Straights, a 46|- (anterior, 45|-); Manitoba, de 43|6 a 47|6 (43|6 a 47|6); Australia, de 41|- a 41|6 por 280 libras (41|- a 41|6).

El afrechillo del Río de la Plata embarcado en abril se cotizó a 7.0.0 libras esterlinas por tonelada, y para mayo-agosto, a 6.15.0; el semitín de la misma procedencia, para mayo-agosto, a 9.0.0. Anteriormente se cotizaron a 7.2.6, 6.15.0 y 9.0.0, respectivamente.

SEMILLA DE LINO

LONDRES, 9.—La tendencia del mercado de semilla de lino estuvo firme, lo que se atribuye a las noticias recibidas de la Argentina.

Los vendedores cotizaron los siguientes precios para cargamentos parciales: del Río de la Plata, con destino a Hull, para mayo-junio, a 16.7.6, y para agosto-octubre, a 16.17.6; de Calcuta a Londres, para mayo-junio, a 18.7.6 libras esterlinas por tonelada.

ACEITE DE LINO

LONDRES, 9.—El mercado de aceite de lino estuvo firme, con una demanda regular.

El producto disponible se cotizó a 32.0.0 libras esterlinas por tonelada; para mayo-agosto, a 32.12.6, y para septiembre-diciembre, a 33.12.6.

NUEVA YORK, 9.—La demanda fué más activa en el mercado de aceite de lino, que cerró, para entrega inmediata, a 77 centavos.

SEBO

NUEVA YORK, 9. — El mercado de sebo estuvo firme: el especial se cotizó a 7 5|8 y el extra a 7 3|4.

MANTECA

NUEVA YORK, 9 (AP).—La manteca de lechería extra, con 92 puntos, se ha cotizado hoy de 44 a 44 1|4 centavos de dólar la libra; la de primera calidad, con 88 a 91 puntos, de 39 1|2 a 43 1|2 centavos de dólar la libra; la de segunda, con 83 a 87 puntos, de 37 1|2 a 38 1|2 centavos de dólar la libra.

AZUCAR

NUEVA YORK, 9 (AP).—El azúcar refinado para consumo interno se cotizó hoy de 6 a 6.20 centavos de dólar por libra; el azúcar en bruto, a 4.83.

ALGODON

NUEVA YORK, 9 (AP).—El algodón middling uplands, para entrega inmediata, se cotizó hoy a 15.75 centavos de dólar por libra. Para junio, a 15.44.

LIVERPOOL, 9.—El mercado de algodón a término estuvo flojo, produciéndose algunas ventas del extranjero.

Se registraron los siguientes precios oficiales:

Mercado de disponible: good ordinary, 7.23 (anterior, 7.27); strict good ordinary, 7.68 (7.72); low middling, 7.98 (8.02); strict low middling, 8.38 (8.42); middling, 8.83 (8.87); strict middling, 9.08 (9.12); good middling, 9.48 (9.52); strict good middling, 9.83 (9.87); middling fair, 10.33 (10.37).

Mercado a término: para mayo, 8.35 (anterior, 8.47); para junio, 8.37 (8.49); para julio, 8.44 (8.56); para agosto, 8.47 (8.59); para septiembre, 8.47 (8.59); para octubre, 8.50 (8.62); para noviembre, 8.51 (8.63); para diciembre, 8.55 (8.67); para enero de 1928, 8.56 (8.68); para febrero, 8.57 (8.69); para marzo, 8.61 (8.73); para abril, 8.63 (8.75).

METALES

LONDRES, 9.—El oro en lingotes se cotizó a 77 libras 11 peniques por onza; el cobre, para entrega inmediata, a 55.7.6 libras esterlinas por tonelada; a tres meses, a 55.17.6; el cobre electrolítico, para entrega inmediata, a 61.5.0; a tres meses, a 61.15.0; el estaño, para entrega inmediata, a 299.5.0; a tres meses, a 289.5.0; el plomo, para entrega inmediata, a 25.12.6; a tres meses, a 26.2.6; el cinc, para entrega inmediata, a 29.10.0; a tres meses, a 29.15.0; el antimonio, disponible, británico, régulo, a 74.15.0, y el del extranjero, a 56.0.0.

NUEVA YORK, 9 (AP). — El cobre electrolítico, para entrega inmediata, se cotizó hoy a 13 centavos de dólar; a 90 días, a 13.

El estaño, para entrega inmediata, a 68.50; a 90 días, a 68.25.

El plomo, para entrega inmediata, a 6.75.

El cinc, para entrega inmediata, a 6.15; a 90 días, a 6.15.

La plata en barras, a 0.56 1|8 por onza.

NUEVA YORK, 9 (AP).—El nitrato chileno se pagó hoy a 52 dólares por tonelada.

El mercurio se pagó a 95 dólares por frasco de 75 libras.

El arsénico blanco se cotizó a 0.03 1|2 dólares la libra.

El manganeso se pagó a 125 dólares la tonelada bruta, derechos pagados en la costa del Atlántico, que ascienden a 33 dólares.

CAUCHO

NUEVA YORK, 9 (AP).—El caucho en bruto se cotizó hoy al cierre del mercado a los siguientes precios: Upriver fino, a 23 1|4 centavos de dólar por libra; íd. ordinario, a 23 3|4; en bolas, 25 1|4; plantación, primera calidad, 41 1|8; ahumado, 40 3|4.

MOVIMIENTO DE BUQUES

RIO DE JANEIRO, 9. — Vapores entrados: Sierra Ventana y General Belgrano.

SANTOS, 9. — Entró el vapor alemán Bilbao, en viaje para Bahía Blanca.

LISBOA, 9. — Zarpó hoy a las 13 horas para la América del Sur el paquete alemán Cap Polonio.

RIO DE JANEIRO, 9. — Zarpó hoy a las 16 para ésa, vía Santos y Montevideo, el paquete alemán Cap Norte, con 342 pasajeros. Para Bremen salló hoy el paquete alemán Sierra Ventana.

VIGO, 9. — Salió hoy para Bremen el paquete alemán Sierra Morena, procedente de ésa.

BREMEN, 9. — Arribó ayer por la noche el paquete alemán Madrid, procedente de la América del Sur.

GENOVA, 9. — Salió hoy, vía Marsella, para Brasil y Río de la Plata, el paquete francés Valdivia.

LONDRES, 9. — Zarpó de Immingham para Rosario de Santa Fe el vapor británico Murillo.

—Salieron de Barry para el Río de la Plata los vapores británico Thistletor, griego Despina Lemos y británico Domingo de Larrinaga.

—Zarparon de Cardiff los vapores británicos Maresfield y Langlefield, para Montevideo y Buenos Aires, respectivamente.

—Llegó a Sunderland, procedente de Rosario de Santa Fe, el vapor griego Angelis Cambitis.

—Informan de Rótterdam que llegó allí el vapor británico Yasari, y a Amsterdam el vapor británico Pentwyn.

—Llegaron a este puerto los vapores británicos Wynacre y Amicus, procedentes de Rosario, y Linston Grange y Millais, de Buenos Aires.

—Llegó a Amberes, procedente de Buenos Aires, el vapor español Arola Mendi, y de San Nicolás el vapor británico Darholme.

—Salió de ésta para el Río de la Plata el vapor británico Natia.

LA CORUÑA, 9. — En viaje de Liverpool por el Pacífico del Sur zarpó hoy el paquete británico Orbita.

TENERIFE, 9. — Salió para Buenos Aires el vapor alemán Wasgenwald.

Extracto Concentrado de Hígado de Bacalao

MORUBILINE

En gotas concentradas y graduadas. Un frasco equivale a 5 litros de aceite. Máximum de acción con mínimum de volumen. Gusto agradable.

Poderoso tónico reconstituyente para niños y adultos. Legítimo producto francés. Venta en todas las Farmacias y Droguerías.

Dep. Gles: ILLA y Cía., Maipú 73

TRATASE DE EVITAR LA VIOLACION DE LA LEY NACIONAL 11.388

Por el Ministerio de Gobierno se dará un decreto modificando la reglamentación

TRABAJO NOCTURNO

(De nuestra agencia en La Plata)

En el Ministerio de Gobierno se prepara un decreto, ampliatorio de otro, por el cual se reglamentó la ley nacional No. 11.388, sobre prohibición del trabajo nocturno en las panaderías. En la nueva resolución, que aparecerá en estos días, se prohibirá dejar preparada la masa de un día para otro.

Dicha medida, responde a una gestión hecha por el Centro de Propietarios de Panaderías ante el presidente del Departamento Provincial del Trabajo. Sostiene la nombrada entidad que, al elaborarse el pan el día anterior para ser dejado en tablas, da lugar a que pueda violarse impunemente la ley, dado que no es posible comprobar si ese amasijo ha tenido durante la noche que ser objeto de especial cuidado, poniéndolo en la estufa o sacándolo de ella, según los cambios que se operen en la temperatura, durante las horas que debe permanecer en esas condiciones, porque ello se presta en las horas de prohibición a que se proceda a preparar el horno para tenerlo listo a la hora en que se comienza el trabajo y porque el pan elaborado de esa forma es nocivo para la salud.

Se aprobaron las cuentas de dos Municipalidades

El Tribunal de Cuentas ha resuelto aprobar la percepción e inversión de fondos de la Municipalidad de San Martín por el año 1924, en cuyo período estuvieron al frente de la misma en carácter de comisionados los Sres. Salvador Ricciardi y Lorenzo Balleto.

Asimismo fueron aprobadas las cuentas de la Municipalidad de General Alvarado por el año 1925, en que actuó como intendente D. Francisco C. Camet.

Se ausentará para Europa un legislador

El vicepresidente primero de la Cámara de Diputados, D. Javier M. Erize, se ausentará mañana para Europa, donde permanecerá seis meses.

Con tal motivo ha presentado una nota en la secretaría de aquella Cámara, en la que solicita licencia y renuncia el cargo mencionado.

Se ausenta hoy para Mercedes el ministro de Gobierno

Partirá hoy con destino a Mercedes, donde debe asistir a la conferencia del Colegio de Abogados que se realizará esta tarde, el ministro de Gobierno de la Provincia, Dr. Obdulio F. Siri. En dicha reunión, a la que asistirán diferentes delegaciones de abogados del país, disertará sobre temas jurídicos, D. Mario A. Rivarola.

La Dirección de Higiene adoptó medidas de profilaxis

Con motivo de haberse producido en San Nicolás algunos casos fatales de peste bubónica, el ministro de Obras Públicas dispuso que por la Dirección General de Higiene de la Provincia, se adoptaran con toda urgencia las medidas profilácticas necesarias para impedir la propagación. Al efecto, el director de la nombrada repartición resolvió hoy partiera para dicho punto el secretario de la Dirección General, Dr. Luis Rascowsky.

Dicho funcionario se dirigirá hoy a San Nicolás, en el tren de la mañana. Para el mejor éxito de su misión, llevará consigo todos los elementos técnicos necesarios para la tarea profilácticas. Además, una vez estudiadas las condiciones sanitarias de esa población, pedirá a la superioridad el envío de otros materiales y de personal sanitario encargado de extender las medidas de higiene.

Renunció el presidente del Directorio del Mercado de Haciendas de Avellaneda

Ha presentado la renuncia de su cargo el presidente del Directorio del Mercado General de Haciendas de Avellaneda, D. Pedro Bercetche. La dimisión fué aceptada por el Poder Ejecutivo, habiéndose dictado ayer el decreto correspondiente, por intermedio del Ministerio de Obras Públicas. En dicha resolución se manda dar al señor Bercetche las gracias por los servicios prestados.

En la Facultad de Química y Farmacia

En la Facultad de Química y Farmacia el próximo jueves, a las 11, se cerrará el concurso abierto para la provisión de un cargo de profesor titular para la cátedra de Química Analítica, tercer curso.

En la Facultad de Humanidades

Los profesores de la Facultad de Humanidades y Ciencias de la Educación darán mañana las siguientes clases públicas: el Dr. Alfredo D. Calcagno, titular de la cátedra de Psicopedagogía, disertará a las 10.15 sobre "Cartas bibliográficas escolares"; a las 15.30 el Dr. Enrique Mouchet, de la cátedra de Psicología, sobre "Las sensaciones internas"; y a las 17.50 el profesor de Literatura Castellana, D. Arturo Marasso, sobre "El laberinto".

REUNION DEL SENADO

Deberá designar los miembros que integrarán el Jurado de Enjuiciamiento de Magistrados

(De nuestra agencia en La Plata)

Conforme ya hemos anunciado, la Cámara de Senadores está citada para reunirse hoy.

En la sesión a realizarse, si el cuerpo logra quórum, corresponde, de acuerdo con las disposiciones de la ley respectiva, designar a los legisladores doctores en Derecho y a los letrados de la matrícula con el mismo título, que deben integrar el Jurado de Enjuiciamiento de Magistrados.

—La presidencia de la Cámara de Diputados informó ayer a la de Senadores, que los diputados Sres. Néstor J. Aparicio, Gabino Salas, Manuel Salas, Ricardo Cirio y Alberto M. Fonrouge, son doctores en Derecho, a los efectos de la composición del Jurado de Enjuiciamiento de Magistrados, que debe ser designado por el segundo de aquellos cuerpos.

El C. Escolar recibió nuevas adhesiones a una iniciativa

Los presidentes de los Consejos Escolares de Zárate y General La Madrid han enviado notas al presidente del cuerpo análogo de este distrito, adhiriéndose a su iniciativa tendiente a gestionar de la Legislatura una ley que restituya a los Consejos las facultades que les han sido quitadas por leyes anteriores y reglamentaciones coincidentes del Consejo General de Educación.

En esas notas se auspicia, además, la realización de una asamblea de delegados de todos los Consejos Escolares de la Provincia, con el fin de armonizar una acción en apoyo de aquella iniciativa.

Celebrará sesión hoy el Consejo Superior Universitario

El Consejo Superior de la Universidad Nacional de La Plata realizará hoy una sesión especial convocada al solo efecto de entregar al rector de la Universidad del Litoral, Dr. Pedro E. Martínez, el título de miembro de la Universidad.

Hoy se reunirá el Concejo Deliberante

Los miembros del Concejo Deliberante han sido citados para reunirse hoy, a las 21, con el fin de considerar diversos asuntos. Es probable que se resuelva conceder un nuevo plazo para el pago de los impuestos que vencieron el 30 de abril.

Hoy se cerrará la inscripción para un concurso

Hoy se cerrará en la Facultad de Medicina Veterinaria la inscripción de aspirantes a los concursos para proveer las ayudantías de Física Biológica y Embriología e Histología Normal.

Un centro de fomento realiza una labor plausible

El Centro de Fomento Unión Vecinal de la zona sur, desde su fundación viene desarrollando una acción eficaz para el progreso de un extenso radio de la ciudad.

Entre otras mejoras que ha realizado sin otros recursos que la contribución voluntaria de los vecinos, figura el arreglo de la calle 185, de 44 a 72.

La obra de referencia fué inspeccionada ayer por el intendente municipal, quien comprobó la eficacia de la misma, prometiendo la cooperación de la Municipalidad con el fin de que aquel centro desenvuelva su acción con mayores recursos.

El ministro de Obras Públicas visitó las dependencias del F. C. Provincial

El ministro de Obras Públicas, ingeniero Boatti, visitó las dependencias del Ferrocarril Provincial, con el objeto de conocer personalmente la importancia de los perjuicios ocasionados por el incendio que se produjo en un depósito de coches dormitorios y comedores. Pudo comprobar, así, según se nos informó, que tales perjuicios no pasaban de la suma de 3000 pesos. Asimismo, dispuso que se iniciaran en seguida los trabajos de reparación o substitución de los materiales destruídos.

El ingeniero Boatti visitó después los talleres del ferrocarril, donde se construyen en la actualidad dos coches, hallando todo en completo orden. También conversó con el jefe de Tráfico sobre el horario de invierno que debe implantarse en breve, acordando algunas mejoras en dicho servicio, de acuerdo con las necesidades cada vez mayores del tráfico.

Fueron resueltos varios expedientes de jubilación

El Poder Ejecutivo ha resuelto favorablemente los expedientes de jubilación de María A. P. de Cavalieri, Julia Comodoro Rivadavia", "Cultivo del algodón", "Cultivo de la patata", "Cultivo del trigo en América del Norte", "Un viaje a las cataratas del Iguazú", "Un viaje a la Patagonia argentina", "Bellezas naturales de la República Argentina", "Panorama de las ciudades de Tucumán y Salta", "Vistas de diversos establecimientos ganaderos del país y trabajos concernientes a la carne hasta estar lista para su entrega a los frigoríficos", "Cultivo de la seda y la morera en el Japón y trabajos relacionados con su industrialización", "Campaña de los generales San Martín y Belgrano", con abundantes leyendas patrióticas, gráficos de los puntos donde se hizo campamento, puntos recorridos, etcétera, y, por último, una interesante película que trata sobre la selección del maíz, y que dió margen para que los alumnos de quinto y sexto grados de la Escuela Marciano Moreno realizaran clases prácticas sobre dicho tema, preparando germinadores, sartas de espigas, despunte de las mismas y zarandeo del grano.

LA SEMANA AGRICOLA, INAUGURADA EL MARTES, HA FINALIZADO ANOCHE

Durante las exhibiciones concurrieron más de 10.000 personas, entre alumnos y particulares

LA ORGANIZACION

(De nuestra agencia en Rosario)

La Semana Agrícola, organizada por la Dirección de Laboratorios y auspiciada por el Ministerio de Agricultura, que se inició el martes último y que ha consistido en la exhibición de películas de un alto valor instructivo y un bien entendido nacionalismo, terminó con la función de anoche.

En el salón de actos de la Federación Agraria Argentina, especialmente cedido para tal fin, se ha realizado dicha Semana, que ha constituído un verdadero éxito, ya que la casi totalidad de los alumnos y personal docente de las escuelas fiscales de la zona céntrica, las Escuelas Normal de Profesoras No. 1, la de Niñas No. 2 y de varones No. 3, con sus respectivos profesores, han concurrido diariamente al salón en las funciones de la mañana y tarde. Asistieron asimismo los estudiantes de la Facultad de Ciencias Económicas, de Ingeniería y de la Escuela Industrial de la Nación, sus profesores y numerosas personas. El éxito de esta semana se debe también, en gran parte a la excelente organización de conjunto, que ha permitido que sin tropiezos, dificultades, ni mayores gastos se haya podido concentrar durante los días en que ella se realizó, a una concurrencia de más de 10.000 personas. Como una demostración de la repercusión que ha tenido en el Interior, se debe destacar el hecho de que desde numerosas ciudades han llegado cartas solicitando datos sobre la organización, películas convenientes, etcétera, con el propósito de realizar en ellas actos idénticos.

Adelántase, además, que a esas reuniones serán especialmente invitados los agricultores de las zonas adyacentes, ya que se conceptúa que la exhibición de las películas que tienen atinencia con la agricultura, industria y ganadería, será para ellos de proficuos resultados.

Desde el martes último hasta anoche se han pasado las siguientes películas: "El trigo en sus diversas fases de cultivo, recolección y venta", "Industrialización de la leche", "Extracción del petróleo en la zona de Ortega Cavallero, Rufina Cabrera, Angela Manso Martínez, Carmen Lanza y Mercedes Monte.

También se resolvieron los pedidos de descuentos formulados por Nicolás M. D'Ambrosio, herederos de José María González, de Antonio Moreno, de Nicanor Guillermo Paz, de Diana C. Palomba y de Leonor Trueba.

NOTAS SOCIALES

Comida

En su residencia oficial, el gobernador, D. Valentín Vergara, y su esposa Da. Aurora González ofrecieron anoche una comida en honor de D. Javier M. L. Erize y su esposa Da. Amelia Arrechea, en ocasión de su próximo viaje a Europa.

Fueron comensales, además, las señoras María Torrontegui de González, Teresa Romero de Ratto, María E. de Rigamonti, Amelia Erize de Razquín, Emilia C. de Ortúzar, María M. de Erize e Isabel Arrechea de Ducoday; Srtas. Adelaida González, Ofelia Ratto, Rosario Duprat y María Amelia González, y los Sres. Francisco Ratto, Francisco Erize, Victoriano de Ortúzar, Ramón Razquín, Guillermo González, Esteban S. Rigamonti, Pedro A. Cavelio, Valentín Vergara (hijo) y José Ignacio Vergara.

Para peinarse bien cualquier cosa que le quieran vender como GOMINA no es GOMINA si en la etiqueta no dice: GOMINA Unico Fabricante: BRANCATO

Aparente 30 años no teniendo cana alguna.

En nuestros días hay que aparecer joven. Los hilos de plata de su cabellera desaparecerán con el

Agua Salles

gran restaurador del cabello. Lo tonifica y le hace recobrar su color primitivo.

Venta en todas las buenas perfumerías y farmacias.

F. SALLES PERFUMISTA 43, Rue Turbigo PARIS

Actividad teatral

Reabre hoy sus puertas, después de un cierre que se prolongó durante todo el verano, debido a reformas de importancia, el Teatro la Comedia. Se han realizado cambios fundamentales en la disposición de las localidades, suprimiéndose una parte de los palcos bajos, siendo interior el acceso a los palcos altos; se ha aumentado el número de plateas; se ha mejorado la estética y disposición de los vestíbulos, levantando varios metros el techo, que cuenta con claraboyas corredizas, y, por último, se ha reformado notablemente el palco escénico y su juego de telones y maquinarias, así como los camarines y dependencias de higiene.

La compañía de comedias y sainetes de género chico nacional que dirige el actor Carlos Morganti, y de la que es primera actriz la Sra. María Ester Lemas e interesantes.

guizamón, pondrá en escena en la velada inaugural dos piezas que son estrenos: "Una carta brava", de Trongé, y "Los distinguidos recs".

Los empresarios Sres. Luis Bravo y Antonio Robertacchio, se proponen orientar el espectáculo, no sólo de la compañía actual, sino con otras que se contraten, en el sentido de ofrecer a las familias de esta ciudad veladas

TOSES Catarros Bronquitis

Toda persona propensa a Debilidad Pulmonar, Enflaquecimiento, etc., hará bien en tomar la EMULSIÓN DE SCOTT por una temporada, tres o cuatro veces al año empezando hoy mismo. Descuidos pueden traer la Tuberculosis y otras enfermedades difíciles de curar. No experimente: tome solo la legítima

EMULSIÓN de SCOTT

(de Puro Aceite de Hígado de Bacalao de Noruega, con hipofosfitos)

PROVEASE EN San Juan SECCION COMESTIBLES

Aproveche sus ofertas. CALIDAD, CONDICION y PRECIO.

Arroz Carolina 0000, calidad extra, el kilo, a . . . $ 0.55

Harina de trigo elegido, 000, elaboración exclusiva para "San Juan" Bolsita de 5 kilos, a pesos 1.70 y de 1 kilo, a . . $ 0.35

Sopa Juliana "Trevijano e hijos", paquete de 210 gramos neto, a . . $ 0.70

Dulce de Membrillo "Dr. Valdés", cosecha 1927. Lata de 4500 gramos neto, a $ 3.50

Tomates pelados, al natural, calidad extra superior. Lata de 480 gramos neto, a $ 0.40 y de 200 grs., a $ 0.25

Lengua de Vaca "Campana". Lata de 907 gramos neto, a . . $ 3.

Caviar Malossol. Lata de 40 gramos neto, a . . . . $ 2.30

Vino de mesa Merlot (tinto) o Listán (blanco). Envasado exclusivamente para "San Juan" Botella de 950 cms.³ (Precio sin envase), a . . . . . $ 0.75

Vino Pinot "Arizú" (tinto o blanco). Botella de 700 cms.³ (Precio sin envase). $ 0.90

Vermouth Cinzano, botella, a . $ 1.90

Queso para rallar Sbrinz o Chiavari, calidad extra, el kilo a. . . . . $ 1.80

Jabón amarillo "Llauró", especialmente elaborado para nuestra casa. Los 10 kilos aprox., a. . . . . $ 3.80

Haga Ud. sus pedidos por Teléfono U. T. 37, Riv. 7728 al 7735 Serán atendidos en el día.

GRANDES ALMACENES TIENDA SAN JUAN

PIEDRAS 119 al 169 . VICTORIA 840 . ALSINA y PIEDRAS

TOS JARABE URIZ

EN 24 HORAS NO MAS TOS NO MAS RESFRIOS

EXIJASE CON ESTA CAPILLA FISCAL DE PRODUCTOS QUIMICOS URIZ (h.)

OFERTA EXCEPCIONAL

en artículos para jóvenes y NIÑOS

PRECIOS MUY REBAJADOS

PULLOVER de pura lana peinada, en colores lisos con guarda combinada, de gran abrigo y duración. De 7 a 11 años a $ 3.90. De 1 a 6 años a $ 3.50

SACO y PANTALON, confeccionado en casimir de lana muy abrigado, con retazo de género para gorra. De 12 a 14 años a $ 16.90. De 9 a 11 a $ 15.90. De 6 a 8 años, a . . . . $ 14.90

SOBRETODO confeccionado en casimir de pura lana de gran abrigo, con retazo de género para gorra. De 12 a 14 años $ 34.— De 9 a 11 años a $ 31.— De 6 a 8 años a $ 28.— De 2 a 5 años, a . . . $ 25.-

PULLOVER de pura lana calidad superior, en variadas fantasías de última moda, para niños y niñas. De 6 a 10 años a $ 5.50. De 11 a 13 años, a . . . $ 3.90

TRAJECITO de punto en pura lana extra, compuesto de tricota, pantalón y gorro, en colores turquesa, verde, vicuña azul y blanco. De 1 a 5 años, a . . . . . $ 6.50

MAMELUCOS de algodón frisado en excelente calidad, muy abrigado y de gran resultado. De 8 a 11 años a $ 3.70 De 5 a 7 años $ 2.95 De 1 a 4 a . . . . . $ 2.40

TRAJE para jóvenes de 14 a 17 años, saco derecho o cruzado, confeccionado en casimir de lana superior, gustos de última moda, a $ 37.-

CREDITOS EN 10 MESES

CASA M. ZABALA B.Me MITRE y ESMERALDA

OCURRIO AYER UN GRAVE ACCIDENTE EN LAS OBRAS DEL HOSPITAL CENTENARIO

Al derrumbarse un andamio, un albañil sufrió lesiones que determinaron su muerte

UN HERIDO GRAVE

(De nuestra agencia en Rosario)

Un accidente de trabajo de graves consecuencias ocurrió en las primeras horas de la mañana de ayer en el interior del Hospital Centenario, donde desde hace tiempo se vienen realizando importantes obras de albañilería.

Entre los numerosos obreros que están ocupados en esos trabajos figuraban Cándido Chavegna, italiano, de 35 años, domiciliado en la calle Cochabamba 3537, y Gaspar Zabrán, también italiano, de 40 años, domiciliado en la calle Washington 1225, quienes en la mañana de ayer trabajaban sobre un andamio a diez metros de altura.

De improviso, y sin que hasta el momento haya sido posible establecer las causas del accidente, el andamio se derrumbó, cayendo al pavimento los obreros, entre gran cantidad de ladrillos, baldes y otros elementos de trabajo. Al oír el estrépito, producido por la caída del maderamen, concurrieron varios compañeros de trabajo de las víctimas y personal del citado nosocomio, quienes trasladaron a Zabrán y Chavegna a la sala de cirugía, donde se les practicó la primera cura. No obstante los cuidados que se le prestaron, horas después Cándido Chavegna, que presentaba lesiones internas gravísimas, además de varias fracturas, dejó de existir. Gaspar Zabrán hállase en gravísimo estado.

Puesto el hecho en conocimiento de las autoridades de la comisaría 9a., concurrió al lugar del accidente el personal superior de la misma, que inició la instrucción del correspondiente sumario con intervención del juez de Instrucción en turno.

Desde mañana se ofrecerá también una sección familiar.

—El empresario del coliseo de la calle Laprida, D. José Meca, ha contratado por seis funciones a una compañía lírica de importancia, que llegará a esta Capital el 15 del actual, procedente de Italia, en el vapor Giulio Cesare. Como director de orquesta viene el maestro Edmondo De Vecchi, que ha compartido con el maestro Mascheroni, durante muchos años, las temporadas del San Carlos, de Nápoles.

En las seis funciones de referencia, se incluyen las correspondientes a las fiestas patrióticas, de modo que puede adelantarse que el Teatro de la Opera exhibirá en la noche del 25 del actual una concurrencia excepcionalmente elegida y elegante.

Conocidas son las aficiones del público rosarino por esta clase de espectáculos, y las noticias que se adelantan relacionadas con el elenco lírico, así como de sus masas corales, cuerpo de baile y demás atributos de la misma compañía, pueden establecer desde ahora el éxito de la breve temporada que se iniciará el 21 del actual.

Se produjeron ayer numerosos accidentes de tráfico

En la esquina de las calles España y San Lorenzo chocaron el camión número 5556, a cargo del conductor Rafael Majorano, y el automóvil No. 25, procedente de la localidad de Soldini, dirigido por Angel Borzoni. A consecuencias del fuerte golpe recibido, ambos vehículos resultaron con desperfectos de consideración.

—En Córdoba y Dorrego se produjo un choque entre el automóvil No. 5798, a cargo de Luis Roca, y el camión número 36, de la Sociedad de Electricidad de Rosario, guiado por Atilio Pontilio, resultando el primero de los vehículos nombrados con desperfectos de consideración, sin que hubiera que lamentar desgracias personales.

—En la esquina de las calles Urquiza y San Martín se hallaba estacionado el automóvil particular No. 329, cuando de improviso y por haberse aflojado los frenos rodó por la pendiente hasta chocar con violencia contra una jardinera de reparto, que sufrió algunos desperfectos. El conductor del automóvil, Claudio Romero, manifiesta que abandonó su vehículo por pocos minutos y que al hacerlo lo dejó perfectamente frenado.

—Mientras el peón municipal Miguel García, argentino, de 25 años, se dirigía hacia un carro recolector de basuras que se hallaba en el centro de la calzada, en la calle Dorrego entre las de Córdoba y Santa Fe, fué atropellado por el automóvil No. 3322, cuyo conductor se dió a la fuga. García resultó con lesiones leves.

Será inaugurado el ciclo de conferencias de la Asociación Cultural de Rosario

Esta sociedad ha iniciado sus actividades, habiendo resuelto inaugurar el ciclo de conferencias con una disertación que estará a cargo del Dr. Jorge F. Nicolai, y que se realizará en el local de la Biblioteca Argentina, sobre un tema que oportunamente se dará a conocer.

Sucesivamente ocuparán la tribuna de dicha institución los Dres. Neuschlosz, Cabrera, Viale, Castellanos, Calatroni, Senet y otros.

NOTAS SOCIALES

Casamiento

Fué bendecida ayer la boda de la Srta. Victoria Basavilbaso con D. Jorge Olivé Páez.

Reunión

Con motivo de su próximo enlace, la Srta. Blanca Sanguinetti Barrera reunirá el 19 del corriente a sus numerosas relaciones.

Viajeros

De Casilda Da. Josefa B. de Lista y la Srta. Mercedes Cardozo Fragueyro.

—De San Nicolás D. Carlos Mazza, acompañado de su esposa, Da. María Dolores Gigena Vergara.

—Para ésa D. Santiago Beristain y familia.

—De Santa Fe D. Otto Söhle y su esposa, Da. Catalina Cateula.

—De esa Capital D. Dardo Parera.

Necrología

En la iglesia de Nuestra Señora del Rosario se oficiará mañana, a las 8, una misa en sufragio de D. Ernesto Marquadt (hijo), con motivo de cumplirse el segundo aniversario de su fallecimiento.

—Ha sido muy lamentado el fallecimiento de Da. Rosalía Franzoni de Pomata, acaecido ayer a los 63 años. La extinta pertenecía a una antigua y laboriosa familia de esta ciudad. Sus restos serán inhumados hoy en el cementerio de El Salvador.

—Por Da. Justina Rodríguez de Alvarez se oficiará mañana en el templo San Cayetano una misa patrocinada por la Sociedad Damas de Caridad.

—A la avanzada edad de 89 años falleció anoche Da. Marcelina Correa de Navarro, dama extensamente vinculada a la sociedad de Rosario. La extinta se hallaba enferma desde hace varios días. La noticia de su muerte se difundió rápidamente en los círculos sociales, concurriendo numerosas personas a la casa mortuoria. El sepelio se efectuará esta tarde.

ESPECTACULOS PARA HOY

Teatros

Colón — Compañía argentina de dramas y comedias José Gómez. A las 21.30: "El cardenal".

Olimpo — Compañía argentina de comedias, sainetes y pochades Leopoldo Simari. A las 21: "La Garconniere"; a las 22.15: "El casamiento de Chichilo"; a las 23.15: "El ganador de la quinta".

Comedia — A las 21: "Lindo tipo de varón"; a las 22: "Una carta brava"; a las 23: "Los distinguidos reos".

Cinematógrafos

Empire Theatre — A las 18 y a las 21: "Don Juan".

Palace Theatre — A las 18 y a las 21: "La dama audaz".

Buckingham — A las 18 y a las 21: "Honrarás a tu madre".

Urquiza — A las 18 y a las 21: "Un beso para la Cenicienta".

Varieté Rosario — A las 18: "La iniciación" y "Los miserables" (cuarto capítulo); a las 21: "La iniciación", "El Fígaro en sociedad" y "Los miserables" (cuarto capítulo). En escena: troupe Sacha Goudine.

Belgrano — A las 18 y a las 21: "El crack".

Echesortu — A las 18 y a las 21: "Miguel Strogoff o el correo secreto del zar".

Sol de Mayo — A las 18 y a las 21: "Los vicios de las grandes Capitales" y "Nueva York de noche".

Esmeralda — A las 18 y a las 21: "Intolerancia" y "El acecho de la muerte".

Avenida — A las 18 y a las 21: "El capitán coraje".

FORMULOSE UN PROYECTO SOBRE EXPROPIACION DE LOS BIENES INMUEBLES

Se establece el procedimiento que se seguirá en el juicio administrativo-municipal

UTILIDAD PUBLICA

(De nuestra agencia en Córdoba)

CORDOBA, 9.—El concejal D. Telesforo B. Ubios ha presentado al cuerpo de que forma parte un proyecto de resolución en el que se establece el procedimiento que se seguirá en el juicio administrativo-municipal sobre expropiación de bienes inmuebles por causa de utilidad pública.

El proyecto consta de varios artículos, en los que se detallan las reglas que habrán de observarse en estos casos, habiendo pasado a estudio de la Comisión de Interpretación, que deberá expedirse oportunamente.

El Sr. Ubios, al fundar esta iniciativa, expresó los siguientes conceptos:

"Entre las adelantadas disposiciones que rigen el gobierno de los municipios en nuestra Provincia se ha incorporado a su legislación orgánica la facultad de expropiación por causa de utilidad pública, de acuerdo con lo que dispone las leyes de la materia.

"La Constitución Nacional garantiza a todos los habitantes del país usar y disponer de su propiedad, conforme a las leyes que reglamenten su ejercicio: la Constitución de la Provincia incluye en su artículo 5o. el goce de ese derecho; el Código Civil prescribe que las restricciones impuestas al dominio privado sólo en el interés público, son regidas por el Derecho Administrativo, y, por fin, la ley dictada por la Legislatura en 26 de junio de 1869 dispone que las expropiaciones que se realicen en la Provincia se harán con arreglo a la ley nacional del 13 de septiembre de 1866.

"Tales son las leyes de la materia, de acuerdo con las cuales deben proceder las Municipalidades cuando hagan uso del poder de expropiar.

"Soy de los que piensan que ya es hora de que la Legislatura dicte la ley de expropiación, amplia, previsora, que, sin descuidar el derecho privado, sea de amparo para el interés social.

"La ley nacional adaptada por la Provincia, aparte de ser de fecha anterior al Código Civil, ofrece serios inconvenientes en su aplicación presente, sin que esté en manos de la Justicia evitarlos.

"No corresponde a las Municipalidades corregir la ley, pero sí está dentro de sus facultades establecer las reglas del procedimiento administrativo en los casos en que pueda realizarse la expropiación sin necesidad de plantear la cuestión judicial.

"Entre esas reglas se establece imperativamente en el proyecto que someto al Concejo que deberán agregarse a las actuaciones administrativas los antecedentes de que trata el inciso 1) del artículo 10., tendientes a asegurar una fijación de precio real y una indemnización equitativa, según el valor que tuviere la propiedad en la época inmediata anterior a la fecha de la ordenanza de expropiación, y a impedir que se sumen al precio ventajas o ganancias hipotéticas. Esos antecedentes serán preciosos elementos llamados a formar el criterio judicial si la gestión se lleva a los tribunales."

Valiosa donación a la Biblioteca de Córdoba

CORDOBA, 9.—El director de la Biblioteca de Córdoba, D. Miguel Redoni, ha sido comisionado por el Gobierno de esta Provincia para trasladarse a Rosario y aceptar la donación hecha a Córdoba por D. Norberto de Allende, recibiendo de éste el valioso donativo, consistente en más de 3000 volúmenes y diversidad de objetos de gran valor histórico. El Sr. Allende residió en Córdoba, habiéndose ausentado de ésta hace 35 años.

Entre los objetos antiguos donados figuran siete sillas talladas, una percha, una chufeta, un mapamundi de bronce, un reloj grande del año 1781, un reloj de plata de dos esferas, un reloj de plata con el escudo de armas de la familia Allende, una cruz con cadena hecha a martillo por los indios de Chilón, un mechero de oro que perteneció a Facundo Quiroga, un anillo de oro con la efigie del Papa León XIII, que perteneció al cardenal Rampolla del Tindaro, y otras piezas de valor.

Dió su primera conferencia el profesor A. Farinelli

La disertación fué escuchada por numerosos profesores y alumnos de la Universidad

CORDOBA, 9. — Por el Ferrocarril Central Argentino llegó esta mañana el profesor D. Arturo Farinelli, invitado por la Universidad de Córdoba para dictar un ciclo de conferencias. Acompañado por las autoridades universitarias el profesor italiano recorrió la ciudad. A las 18 horas en el salón de actos de la Universidad, ante una numerosa concurrencia de profesores, alumnos y público, el Dr. Rugero Mazzi, en un conceptuoso discurso, presentó al conferenciante, ofreciéndole la alta tribuna de la casa de estudios.

El Sr. Farinelli disertó sobre "La naturaleza y soledad del romanticismo", siendo muy aplaudido al finalizar y recibiendo las felicitaciones de los oyentes por su erudita exposición.

En el Teatro Rivera Indarte se instalará un servicio de calefacción

CORDOBA, 9. — El Poder Ejecutivo aprobó el contrato celebrado por la Dirección de Riego y una firma industrial relativo a la instalación de la calefacción y ventilación en el Teatro Rivera Indarte. Los trabajos que se efectuarán ascienden a 15.500 pesos.

Proyectóse la estabilidad del empleado municipal

CORDOBA, 9.—En la última reunión del Concejo Deliberante, el miembro del mismo D. Telesforo B. Ubios presentó a consideración del cuerpo una serie de proyectos, ordenanzas y minutas que consultan sentidos problemas y necesidades de orden público.

Uno de los más interesantes es el que se refiere a la estabilidad de los empleados de la Municipalidad, y el cual está concebido en los siguientes términos:

"Los empleados municipales conservarán sus puestos y no podrán ser separados ni rebajados de categoría sin causas justificadas. Se considerará separación con causa justificada cuando el decreto que la disponga se funde en razones de mejor servicio o en faltas comprobadas mediante sumario administrativo."

Impresión de registros electorales

CORDOBA, 9. — Los Juzgados Federales de Córdoba y Bell Ville resolvieron aceptar unas de las seis propuestas presentadas para la impresión de los registros electorales de esas secciones.

Demostración

CORDOBA, 9.—En el Plaza Hotel se efectuó la demostración que sus amigos y colegas ofrecían a D. César López Barrios, gerente de la sucursal en ésta del Banco Hipotecario Nacional, con motivo de haber sido trasladado a Paraná con igual cargo. En dicho acto se pusieron de manifiesto las simpatías que conquistó aquél en su actuación al frente del citado establecimiento bancario, formulándose votos por el éxito del obsequiado.

Está funcionando en Mendoza una Junta de Subsistencias

Fué creada por la Municipalidad para abaratar el precio de la carne

Desde hace mucho tiempo la población de la ciudad de Mendoza se viene quejando del alto precio a que se expende la carne, que ha llegado a cotizarse hasta un peso el kilo, convirtiéndose así ese artículo de primera necesidad y que goza de las preferencias del consumo, en un producto de lujo inaccesible para la mayoría de la gente. No habiéndose conseguido que los abastecedores moderaran sus exigencias desmedidas y que desde luego no obedecen sino a un excesivo afán de lucro, la Municipalidad resolvió últimamente adoptar medidas para producir el abaratamiento y con ese objeto creó la Junta de Subsistencias, que se hará cargo de la venta de dicho artículo a 0.50 el kilo en las ferias francas establecidas al efecto.

Comentando la iniciativa, a la que se cree conveniente dar mayor amplitud, nuestro colega "Los Andes" se expresa en los siguientes términos:

"Es de suponer, aunque la información no lo dice, que en las ferias aludidas se ofrecerán también a los consumidores otros artículos de primera necesidad, pues la venta de carne solamente sería reducir a un límite excesivo la función de los mencionados establecimientos, que están destinados en todas partes a contribuir al abaratamiento de la vida.

"Por otra parte, el asunto de la carne merece, sin embargo, atención especial. Hace ya años que el precio de esta substancia alimenticia constituye un verdadero problema para el pueblo y autoridades de Mendoza. La carne se vende a precios exorbitantes sin que la Municipalidad haya logrado nunca poner un límite razonable a las pretensiones de los abastecedores. Cuando a éstos les parece bien elevan el precio sin más requisito que el de dar aviso a la Intendencia con unos días de anticipación. Quiere decir, desde luego, que los consumidores están librados en forma indefensa a las maniobras lucrativas de los comerciantes del ramo.

"Las ferias francas organizadas y administradas por una Junta Oficial de Subsistencias podrán, como es natural, contrarrestar los efectos de la carestía para una buena parte del público consumidor, sobre todo para las clases más necesitadas, siempre que esos establecimientos consigan colocarse en condiciones de verdadera competencia en precio y calidad del artículo".

ES MOLESTO

todo aquel que tose. Para evitar que le hagan mala cara, elimine su tos con las

Pastillas Iodeína Montagú

Son de gran eficacia, descongestionan los bronquios, facilitan la espectoración y quitan el cosquilleo molesto que incita a toser.

Si su farmacéutico no tiene pastillas Iodeína Montagú, pídalas a la

Farmacia Franco Inglesa
LA MAYOR DEL MUNDO
Sarmiento y Florida — Buenos Aires

Nuestras Grandes Ventas de Mayo

Continúan brindando al público surtidos extensísimos en mercaderías de la más alta calidad y moda, todo ello EN LAS MEJORES CONDICIONES DE PLAZA.

ELEGANTES VESTIDOS para fiestas o soirée, en fino Crep Georgette de pura seda, con originales bordados en paillette y canutillo, como el modelo y otros varios. POR ESTAS GRANDES VENTAS, a ...

$ 130

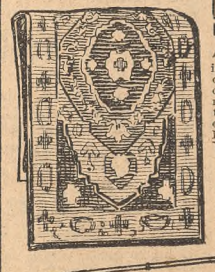

ALFOMBRITAS imitación Esmirna, especiales para pie de cama, gran variedad de gustos, todos en estilos orientales POR ESTAS GRANDES VENTAS, a . . . $

2.90

Pana Inglesa 46 ctms., surtido de 60 colores, incluso los tonos muy vivos, artículo muy souple. DURANTE ESTAS GRANDES VENTAS El metro a . $ 0.95

Crep Mongol de pura seda, 100 ctms., artículo de gran calidad y en colores nuevos. El metro $ 5.80

Georgette Brochee Velour, de pura seda, artículo de palpitante actualidad para trajes de soirée. Doble ancho. El metro a . . . $ 14.50

Bombasí Fantasía gustos imprimé de alta novedad, artículo muy frisado y souple para Batones y Kimonos, ancho 80 ctms. EXCEPCIONAL El metro 0.90

Terciopelo Coteló dibujos imprimé de gran actualidad. Su valor es de $ 3.80 el metro. PRECIO ESPECIAL $ 2.50

Kashadrap de lana, artículo de gran moda en tonos lisos y fantasía. OCASION. El metro a . . . $ 3.50

Velour Givré 140 ctms., pura lana, colores nuevos, especial para tapados. El metro a . . . $ 7.90

SOMBREROS en fino Taupet Soleil, con adornos en cinta de seda, diversidad de modelos y colores. POR ESTAS GRANDES VENTAS, a . . .

$ 24.50

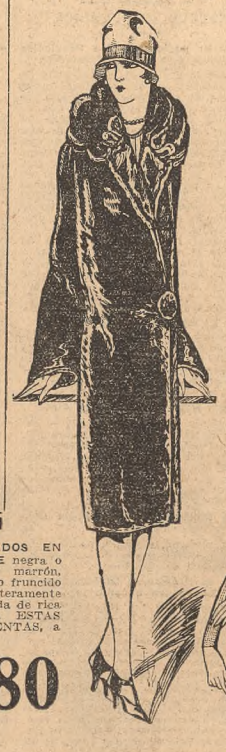

FINOS TAPADOS EN PIEL LOUTRE negra o LAPEN color marrón, con gran cuello fruncido de moda, enteramente forrados en seda de rica calidad. POR ESTAS GRANDES VENTAS, a

$ 180

REGIO MODELO de TAPADO en rico Saten Ottomano de pura seda, con gran cuello, puños y ancho ruedo de fina piel, enteramente forrado en Mongol de seda. POR ESTAS GRANDES VENTAS, a $

260

CAMISETAS para señora, en punto tricot de pura lana, artículo de gran abrigo y duración, todos los talles. POR ESTAS GRANDES VENTAS a . . . . $

3.80

Créditos
Acordamos a pagar en 10 mensualidades con suma rapidez y liberalidad.

TIENDA LA PIEDAD
Bme MITRE ESQ. CERRITO.

4 GOTAS DE INHALANTE FUCUS
alejan el peligro de
Resfríos - Grippe
Ronquera
Previene contra los efectos de los cambios bruscos de temperatura.
Frasco $ 1.50 En las farmacias.
LABORATORIOS FUCUS ARGENTINO

El Anexo de Señoras Gath & Chaves, está lleno de Novedades de Estación.
Vaya a verlas.
Los precios bajos llamarán su atención

Tapado de fina piel lapin rasé negro façon loutre, con rico forro de seda; modelo como el diseño y otra gran variedad, 145.00

El mismo modelo, de lapin negro, pelo largo . . . 175.00

El mismo modelo, de lapin castorette ó imitación topo 290.00
Anexo (3.er piso)

Echarpe de piel lapin façon loutre, confeccionada a randas; con rico forro de seda, 35.00

La misma, de façon zibelinette . . 59.00
Anexo (3.er piso)

Pieles por metro

Piel imitación kolinsky, muy souple, en color marrón. Anchos: 20 cmts., el metro, a $ 12.50; 15 centímetros 8.50

Piel imitación zorro negro, pelo alto, muy suave. Anchos: 20 cmts., el metro, a $ 12.50; 15 cmts., 8.90; 12 cmts. 5.50

Loutre Colombia, clase extra. Anchos: 15 cmts., el metro, a $ 12.50; 12 cmts., 10.50

Loutre de Australia, fina calidad; la banda de 30 a 35 centímetros ancho 29.50
Anexo (1.er piso)

Zorro rouge doble piel del Canadá, tamaño grande, 110.00
Anexo (3.er piso)

Zorro de piel chevrette, para niña; artículo de muy buena clase; en colores negro, gris y marrón, 12.50
Casa Central (2.o piso)

SEDAS, LANAS y ALGODONES

Damas Doublure Soie, doble ancho; en colores y dibujos originales de última creación 1.90

Crêpe Georgine pura seda, doble ancho; espléndido surtido de colores novedosos y negro 2.90

Velours Anglais, doble ancho, artículo souple; gran selección de colores de moda, blanco y negro 4.20

Crêpe Mongol pura seda, 100 cmts., tejido de mucho cuerpo y souple; completo surtido de colores novedosos, 5.50

Ottoman Epinglé pura lana, doble ancho, muy souple; novedoso surtido de colores de moda 2.90

Reps Auteuil pura lana, 130 cmts., completamente flexible; magnífica colección de colores nuevos 3.90

Drap Zibeline pura lana, 140 centímetros; selecto y novedoso surtido de colores de alta moda 6.90

Franeleta Amoskeag, 70 cmts., de mucho abrigo; extenso y variado surtido de diseños modernos, o. 65

Franeleta Inglesa. 75 cmts., para ropa interior; en colores apropiados y firmes al lavado . . . o. 65

En sedas de gran fantasía, hallará Vd. el más variado surtido, a precios excepcionalmente reducidos.
Anexo (planta baja)

Visite las Exposiciones de Confecciones, Modas y Guantes que realizamos actualmente en nuestro Anexo y Casa Central.

LA NACION

Fundada por Bartolomé Mitre
IV I MDCCCLXX

REPRESENTANTES EN EL EXTERIOR

PARIS—
Asuntos de redacción y administración. Representante general: Fernando Ortiz Echagüe. 3 rue Edouard VII.

LONDRES—
Asuntos de redacción y administración. Jefe: L. Spearman, 5 New Bridge Street E. C. 4.

NUEVA YORK—
Asuntos de redacción y administración. Representante general: W. W. Davies, 383 Madison Avenue.

BERLIN—
Representante general: Dr. Otto Buek Servicio de la Europa Central y de Rusia. Asuntos de redacción. Eisenacherstrasse 97. W. 30

MADRID—
Representante general: Julio Alvarez del Vayo. Av. del Conde de Peñalver 8 y 10.

ROMA—
Representante general: Dr. Olindo Malagodi, via Ludovisi 46.

RIO DE JANEIRO—
Representante general: Enrique Hasslocher. Rua General Camara 47.

LA NACION *será una tribuna de doctrina*
(Núm. 1, año 1)

Buenos Aires, 10 de mayo de 1927

Un programa máximo

En una reunión reciente del Consejo Directivo de la Confederación de Sociedades de Fomento de la Capital Federal se ha aprobado por unanimidad un nutrido programa de acción, mejor dicho, un enunciado de aspiraciones, que si bien definen las inquietudes de las personas que forman aquellas entidades evidencian, al mismo tiempo, falta de medida en los propósitos y una equivocada orientación respecto de los más importantes.

No puede discutirse la utilidad que para el progreso y bienestar general del municipio tienen las Comisiones de Fomento, formadas por los vecinos más espectables del barrio, que procuran desenvolver sus actividades al margen de los intereses políticos. Mucho se ha hecho ya por su influjo y cabe esperar aún más; pero, para no malograr su acción, nos parece indispensable circunscribirla a los asuntos de mayor urgencia y escalonar las gestiones que han de realizarse ante las autoridades municipales, a fin de que el amontonamiento de aquéllos no perjudique la posibilidad de tomarlos en cuenta en consonancia con los recursos de que pueda disponer la Municipalidad y, sobre todo, con las modalidades propias de la Administración Pública, que no se caracteriza, ni mucho menos, por la rapidez en la realización de las iniciativas basadas en el interés general de la población. Sin duda, la Confederación de Sociedades de Fomento ha deseado formular la lista completa de las cuestiones que, a juicio de sus directores, consultan más directamente aquel interés. De modo que el lector encuentra allí mencionada desde la autonomía del gobierno municipal, con la elección directa del intendente, hasta la colocación de un mayor número de buzones en las esquinas de la ciudad; desde la prolongación "inmediata" del subterráneo, hasta la modificación de la ordenanza sobre animales sueltos. Si los propósitos tan loables de la Confederación han de traducirse en un petitorio a la Intendencia y al Concejo Deliberante, la nota debe circunscribirse a los más importantes. Por mucho abarcar se expone el éxito de una gestión desinteresada y noble, que de otro modo podría redundar en beneficio evidente para los intereses del municipio. Bastaría para ello reducir el petitorio a aquellos asuntos que se relacionan con las necesidades principales de la vida metropolitana, tales como una mejor organización del tráfico, una mayor vigilancia de los servicios de alumbrado, la construcción de obras de desagüe, la supresión de los pasos a nivel de las líneas ferroviarias, etcétera. Son, como se ve, cuestiones respecto de las cuales el punto de vista del vecindario debe imponerse en el criterio de los funcionarios encargados de resolverlas. No ocurre lo mismo con otros enunciados contenidos en el programa a que hacemos referencia, que por su índole escapan al criterio puramente empírico de las personas que han intervenido en su redacción.

Tal ocurre, por ejemplo, con la cuestión relativa a la autonomía absoluta del gobierno municipal metropolitano y, especialmente, a la elección popular del intendente. Asunto es éste sobre el cual se han suscitado controversias doctrinarias, que dividen la opinión de los tratadistas. No son pocos los que piensan que la organización que la Constitución Nacional ha ideado y establecido para la ciudad de Buenos Aires implica un considerable cercenamiento de las facultades que en otro tiempo le permitieron darse a su elección las autoridades, tanto deliberantes como ejecutivas. Otros opinan que no puede privarse al núcleo urbano más importante de la República de prerrogativas que tienen las poblaciones más insignificantes. Sea de ello lo que fuere, el hecho es que la Constitución ha dispuesto de un modo inequívoco que el presidente de la República es, a la vez, autoridad inmediata del Distrito Federal; y que sólo teniendo en cuenta que no le sería posible estar en todo el pormenor de una administración tan extensa y heterogénea, se ha creado un funcionario que es la prolongación del primer magistrado y que, por lo tanto, no puede tener otro origen que su voluntad. Del mismo modo, como al Congreso no le sería posible desempeñar en detalle su función de legislatura local, creó una corporación deliberante, que si actualmente es de origen popular puede mañana, sin desmedro del precepto constitucional, deber su composición al designio del presidente. Se comprende, entonces, con estos antecedentes, que la autonomía del gobierno municipal no es asunto susceptible de involucrarse en un petitorio de entidades vecinales con la misma facilidad con que se hacen objeciones al aumento de las tarifas de los tranvías o se pide el aumento del número de faroles.

Corresponde que la Confederación de Sociedades de Fomento, para hacer provechosa su gestión, elija de entre las cien cuestiones que figuran en su programa cuatro o cinco respecto de las cuales pueda concretar argumentos de carácter práctico capaces de influir en el ánimo de las autoridades edilicias.

La colonización ferroviaria

Como quiera que sea decidido el espíritu que anima a toda gran iniciativa, hay un momento crítico para la suerte de la misma, y es cuando la idea inherente debe materializarse con la ejecución del plan trazado. En tal emergencia se percibe la cantidad de acierto que hubo en la concepción y, sobre todo, el grado de voluntad real que poseen sus promotores. Las cosas que fracasan deben su adversidad más a los defectos de los hombres que al error de los respectivos programas, los cuales pueden ser modificados a medida que la experiencia señala mejores soluciones para la finalidad perseguida. Lo que importa esencialmente es, pues, la persistencia de la voluntad y de un impulso animador, que se renueve y reconforte tanto por los éxitos como por los contrastes.

La resolución de las compañías ferroviarias que han constituído un consorcio de colonización está regida, como toda vasta combinación, por aquellos principios, y de esa suerte es que la opinión del país ha seguido con interés las fases iniciales de ese pensamiento fecundo. El temor de un contraste ha sido una sugestión que no se desvanecía por el hecho de que los promotores fueran organismos financieros e industriales poderosos. Era menester, no solamente que se revelaran los planes ejecutivos, sino, sobre todo, que los actos relativos a ellos fueran testimonio concluyente del empeño de los iniciadores y de la sinceridad del compromiso contraído ante el país y sus autoridades. En suma, había que experimentar hasta qué punto las obras positivas correspondían a la palabra empeñada.

Ha tocado al Ferrocarril al Pacífico la fortuna de señalar el comienzo de la faena y dar ejemplo de acierto y de prudencia en esta eficiente evolución de nuestro progreso económico, según lo ha declarado el presidente del Consorcio Colonizador en documento interesantísimo aparecido en nuestras columnas. Dicha empresa está preparando la formación de cuarenta chacras en Legüizamón, dotadas de sus edificios, instalaciones indispensables, enseres de trabajo y subsistencia, y para su beneficio ha pedido al Consorcio que le proporcione a su vez las cuarenta familias de agricultores, que serán felices propietarias de esas tierras. El convenio ha sido firmado y vendrán a tal efecto colonos del Norte de Italia. Nada más halagüeño, por cierto, que este comienzo, y no menos acertada la elección de esos trabajadores, que serán propietarios rurales y troncos luego de fuertes familias argentinas. Brazos italianos y también españoles, que tanto han contribuído en el desenvolvimiento de la Argentina, tienen que ser los objetos preferentes de estas iniciativas pobladoras de vasto sentido social y económico, porque tenemos acerca de ellos la experiencia más venturosa.

El documento publicado por el Sr. Ramos Mexía acerca de este primer paso definitivo contiene sabias indicaciones, que deben ser cuidadosamente advertidas por las compañías ferroviarias, al disponer cada cual la ejecución de sus responsabilidades en el plan. Puesto que se trata de un ensayo de gran aliento, es indispensable que se ponga el máximo de prudencia en los detalles preparatorios y sobre todo en la elección del momento más favorable para iniciar la incorporación de los futuros colonos a las granjas agrícolas. Para tal objeto, y como necesariamente debe estar en la voluntad de las compañías no perder un tiempo precioso, deberían seguir los pasos al Ferrocarril al Pacífico, que ha demostrado incuestionablemente su fe en el éxito de la iniciativa, la cual hará llegar a nuestro país las familias colonizadoras antes de iniciarse la temporada de verano, con el fin de que tomen contacto inmediato con nuestras particularidades en la industria agraria y acumulen una experiencia que es esencial en el futuro éxito de sus propias fajinas. El presidente del Consorcio aconseja imitar esa acertada resolución, y se empeña en convencer a las compañías sobre la necesidad de que traigan sus respectivos colonos durante el período más útil para su rápida adaptación. Con ello se lograría simultáneamente un resultado más económico en el costo de instalación de esos centros productores, pues sería menor el sacrificio de su sostenimiento, ya que entrarían a producir casi desde el día de su llegada al país.

Vemos con profunda fe el desarrollo del programa colonizador, que apoyamos desde el primer momento, persuadidos de su eficacia y los trascendentes efectos que seguirán a su progresiva intensificación. Las posibilidades cerealistas de la Argentina son por ahora de tal amplitud que prácticamente pueden considerarse ilimitadas. Nuestro país es, con enorme ventaja, la región del mundo preferida para esos fenómenos de la producción y el centro atractivo insuperable de radicación agrícola. Está, por lo demás, en el egoísmo de las empresas ferroviarias crear esos movimientos sociales y económicos en las adyacencias de sus zonas servidas. Darán tonicidad permanente a su tráfico y por consecuencia fijeza próspera a sus inversiones financieras. Es, pues, necesario que ese porvenir favorable esté servido por la más empeñosa voluntad de realizarlo y fe sincera en el programa previsto para ello.

Las maniobras del Ejército

La preparación de las maniobras finales del Ejército, que se realizarán este año en Mendoza, ha determinado dentro de la institución militar la iniciación de los variados trabajos preliminares reclamados por esas experiencias destinadas a alcanzar una eficiencia máxima, hasta donde puede llevarse la realidad de estas actividades extraordinarias. Estas maniobras, de la misma manera que las de Córdoba en 1925 y las de noviembre pasado en Corrientes, servirán para la aplicación avanzada de los métodos modernos. Y empleamos justamente esta expresión por cuanto, según los propósitos manifestados por la superioridad, serán concentradas esta vez todas las unidades del Ejército, debiendo desarrollarse, en consecuencia, las maniobras más importantes entre todas las que hasta ahora pueden haberse efectuado entre nosotros.

Desde 1914 hasta 1925, la instrucción militar terminaba en cada período con ejercicios de pequeños destacamentos en campos de las respectivas guarniciones; son conocidos los inconvenientes de tales ejercicios, cuyo provecho es precario, ya que el monto de los efectivos que llegan a reunirse carece de importancia suficiente para los temas más insignificantes, mientras el terreno, por demás conocido, no permite mayores variantes en la parte ejecutiva del aspecto final.

Cabe señalar, pues, la significación que para las tareas generales de la institución armada encierra la repetición de las maniobras de fin de año, donde sucesivamente se recogen los beneficios que la práctica rinde a los profesionales, desde el comando hasta el soldado, en esa constante prueba de los ejercicios en campo abierto.

Se efectuará ahora el llamado de una clase de reservistas para las maniobras próximas, que durarán probablemente unos 45 días, lo que constituirá otra de las novedades en los ejercicios de fin de año. El llamado comprenderá a un grupo reducido de ex conscriptos, ya que su número no pasará del necesario para completar los efectivos militares del tiempo de paz, de manera que las unidades concurran a la concentración de acuerdo con la organización establecida por el Estado Mayor. Esta disposición comprenderá igualmente el llamado de los oficiales y suboficiales de la reserva por el mismo tiempo y en la cantidad relativa a esos cuadros y al grado de instrucción que recibieron aquéllos al patentarse en las categorías mencionadas.

Ha de ser todo esto un ensayo de singular valor para el conocimiento de la situación actual de esos elementos del Ejército, en la inteligencia de que se tratará de una comprobación del funcionamiento de ese resorte del organismo militar, descuidado sensiblemente desde hace más de veinte años.

Palabras aclaratorias

Los antipersonalistas de Córdoba son pocos, pero forman una cantidad numérica. Esta cantidad es imprecisa, pues aparentemente aquel antipersonalismo nunca congregó todos sus adherentes en una elección. Se le ha visto proclamar candidatos y tiene algunos representantes en la Legislatura, pero sus adversarios, con los cuales antes formaban un solo partido, les han atribuído siempre una inteligencia con los demócratas para darles sus votos, o una parte de ellos. Sus dirigentes siempre mantuvieron una actitud discreta ante estas acusaciones, como corresponde a una tendencia que por ser minoría debe cuidarse mucho para conservar su influencia democrática en las decisiones electorales. Este estado de ánimo se parece mucho a la indefinición política, y de ahí que las dos agrupaciones que se disputan su simpatía no hayan estado nunca muy seguras de conseguirla. Esta es la confusión que acaba de sufrir el personalismo, incapaz de ver que, al fin de cuentas, sus ex correligionarios mantenían una verdadera línea de conducta, la única que les parecía eficaz para su capacidad numérica. Así es como ha fracasado, a la primera insinuación, la tentativa para provocar una entrevista entre uno de los "leaders" antipersonalistas y el vicepresidente de la República, quien, como es sabido, conserva en Córdoba cierta representación política notoria. El "leader" se ha negado terminante y públicamente a entrar en la menor discusión hacia un acercamiento, porque, ha dicho, una persona no sólo debe ser honesta, sino también demostrarlo. En este momento en que en la Capital Federal el personalismo trata de desarrollar gestiones análogas, la contestación contiene un sentido ejemplar, que los hombres que se han comprometido a sostener la fórmula Melo-Gallo parecen así determinados a dar con exactitud. No es de creer que la frase lanzada con tanta decisión en Córdoba sea exclusivamente una actitud personal. Tiene más bien todo el aspecto de una palabra de orden.

El Registro Civil de la Provincia

El director general del Registro Civil de la Provincia de Buenos Aires ha impuesto una multa a los jefes de varias oficinas por no haber remitido aún los libros de actas del año anterior para su archivo, a pesar de que por medio de una circular se les dió un plazo con ese objeto.

La circunstancia de que la Dirección se vea precisada a aplicar multas por aquella causa y a emplazar de nuevo a los empleados para que llenen la obligación que les fué recordada, sugiere la conveniencia de que las dependencias del Registro sean fiscalizadas periódicamente, para comprobar la manera como funcionan.

La importancia de ese servicio y los antecedentes que pueden ser citados con respecto a su desempeño en otras Provincias y Territorios Nacionales, concurren en apoyo de la idea de la fiscalización. Los informes que la Inspección de Justicia presentó al Ministerio en otras épocas, acerca de las condiciones en que realizaban su tarea las oficinas en algunas zonas de los Territorios, pusieron de manifiesto la urgencia que existía de dictar medidas para prevenir que se cometiesen graves errores en los libros destinados a dar fe del estado civil de las personas. Y el Gobierno de una de las Provincias tuvo que intervenir en el Registro Civil, no hace muchos años, por haberse probado que los libros se llevaban con atraso.

El carácter de la misión que propiamente corresponde al Registro bastaría para fundar la práctica de la fiscalización. Además, ese dato no es el único que puede ser aducido con ese fin. Es evidente, en efecto, que la minuciosidad con que han de proceder las oficinas es exigida igualmente por las obligaciones que les han sido asignadas por las leyes que se relacionan con la organización del Ejército.

El Registro Civil tiene que desenvolverse con completa regularidad si se desea evitar que se produzcan errores que nunca serán de escasa significación, dada la índole de la labor que le corresponde. Por este motivo, el atraso en los libros ha llamado la atención en las ocasiones en que ha llegado a advertirse. La demora en entregarlos para su archivo, en que están incurriendo los jefes de varias oficinas en la Provincia de Buenos Aires, provoca asimismo el comentario, tanto más cuanto que ha acaecido no obstante instrucciones expresas de la Dirección General. Es de suponer que la entrega no se diferirá más, pero es indudable también que este caso ha de contribuir a que se aumente la fiscalización de los servicios.

El tráfico en Florida

Como el Dr. Noel — respecto a cuyo gobierno municipal no modificaremos por ello el juicio justamente elogioso que le dedicamos hace poco — optó esta vez por el cómodo "laissez faire, laissez passer", el asfalto de la calle Florida ha vuelto a ser invadido por los vehículos en el trecho y a las horas en que pertenecía al dominio exclusivo de los peatones. Se sabe que el desalojamiento de estos últimos se debe a una ordenanza que ha de regir mientras se prolongue la renovación del pavimento de la Avenida de Mayo, y que para sancionar la peregrina disposición fué invocada una presunta necesidad eventual del tráfico: si los vehículos no podían transitar por esa última vía en la proporción normal, que se dirigiesen por Florida. Para el Concejo Deliberante, el que va de E. a O., o viceversa, puede ir del mismo modo, cualquiera que sea el punto adonde se encamine, de N. a S., o de S. a N. Este asombroso criterio es el que ha substraído la calle Florida al goce legítimo de quienes hasta ayer la usufructuaban entre las 16 y las 19, y desde la Avenida hasta Lavalle, por obra de la ordenanza aprobada el 29 de diciembre de 1922.

Pero los efectos del absurdo están ya en evidencia. Los que deseaban que los vehículos pudiesen circular por Florida a toda hora, lo han conseguido, al menos transitoriamente. Si son capaces de detenerse a analizar los frutos de su ingenio, comprobarán varias cosas: 1ª, que está en vías de restablecerse aquel corso pueblerino por virtud del cual la calle era acaparada por 200 ó 300 carruajes cuyo desfile lento excluía la utilización de la calzada desde un punto de vista general; 2ª, que el desahogo del tráfico en las vías próximas no es más que una presunción sin la menor base real; 3ª, que, en cambio, se ha declarado la guerra al peatón, constriñéndolo a los límites de aceras estrechísimas y exponiéndolo a cada paso a ser atropellado por un automóvil; 4ª, que se ha perjudicado al comercio, porque si el paseo entre 16 y 19 por delante de los escaparates era una incitación permanente a comprar algo de lo mucho que en ellos se veía, ahora el poder de atracción de las vidrieras es neutralizado victoriosamente por el instinto de conservación, que impone preocuparse de los vehículos antes que de las mercancías expuestas, y 5ª, que lo que en materia de tráfico se ha logrado es crear nuevos y largos taponamientos en bocacalles donde antes no existían y que afectan a las corrientes que van en sentido transversal a Florida.

Es posible que, a pesar de todo, el Concejo Deliberante se sienta satisfecho de su obra. Si así ocurriere, la buena voluntad con que colaboramos en la solución de las cuestiones de interés público nos induciría a pedirle un poco de estudio sobre el terreno. Seguramente, su impresión final sería entonces muy distinta de la concepción teórica que le movió a sancionar la reciente ordenanza. Comprobaría, en efecto, que se ha destruído algo positivamente útil, y aun indispensable para la colectividad, y que el único beneficiado es el que, como antes, puede lucir por Florida su automóvil en una exhibición ostentosa y, sin duda, nada simpática a los espíritus cultivados que actúan en la corporación municipal.

BELLAS ARTES

Exposición Pedro Tenti

En los Amigos del Arte será inaugurada hoy una exposición de esculturas de Pedro Tenti. La serie a exhibirse comprenderá obras en mármol, en bronce, en madera, en cera y en yeso. Pedro Tenti se hizo conocer entre nosotros como un fino cultor del género decorativo. Luego expuso en el Salón Nacional algunas esculturas de mayor alcance y hoy se muestra al público bajo diversas faces, evidenciando una ductilidad digna de ser considerada.

EL MONUMENTO EN HUMAHUACA

Algunas observaciones

El presidente de la Comisión Nacional encargada de cumplir la ley que dispone erigir monumentos recordatorios en la Quebrada de Humahuaca, D. Ricardo Rojas, recibió una carta de nuestro ministro en Bolivia, Dr. Horacio Carrillo.

Con satisfacción — dice — me he impuesto de que el Comité Oficial para erigir un monumento en Humahuaca lo ha designado a usted presidente. Invocando nuestra amistad y el común sentir en lo que a la argentinidad respecta, me permito enviarle algunas sugestiones para que, si las encuentra aceptables, las ponga en conocimiento de la comisión.

Me parece que el monumento proyectado debería tener cierto carácter internacional, en el sentido de vincular a Bolivia en el homenaje que se quiere tributar. Fuimos un solo pueblo en las horas magnas en que no era únicamente el río Grande el que corría por la bella ruta: era un cauce común de heroísmo y un torrente de epopeya. Fué un mismo sendero en la conquista y un solo camino en la colonia. No sólo sería posible una arteria nutricia en un mismo organismo, sino que fué conducto medular cuando Chuquisaca nos daba los doctores de la gesta común. Y luego hasta ahora, caminito risueño y doloroso para los proscriptos de las luchas intestinas...

Más aun: hoy mismo se ha realizado, por Humahuaca, un fenómeno aún bien apreciado allí ni aquí, al que no se le ha dado la verdadera significación histórica, política y económica que tiene: la unión ferroviaria argentino-boliviana y el equilibrio de vías que ella restablece con el Pacífico, para retornar así a la situación colonial, es decir, a la preferencia por la ruta del Virreinato, con la creación de Buenos Aires en nuestros sistemas de comunicación con el mundo. Y por donde vinieron Castelli y Belgrano con su formidable envión patriótico, vienen hoy las empresas argentinas a penetrar económicamente por el camino que abrió la revolución, manteniendo así, o provocando de nuevo, la preeminencia del Plata sobre el Pacífico.

Creo también que nuestra política internacional tiene que ser de atracción y de fraternal acercamiento con todos los pueblos de América, y que era grande de Roma cuando levantaba altares a las glorias de los pueblos que vencía, y daba cabida en su seno a los penates de los caídos. En nuestra historia no somos ni imperialistas ni hemos subyugado a nadie ni siquiera pensamos hacerlo nunca; por el contrario, tenemos glorias y penates comunes de fraternidad y solidario instinto de paz y justicia. Pase usted La Quiaca y en seguida encontrará los nombres de Medinacelli, de Arenales y de Echeazu siguiendo expediciones bolivianas de la línea ferroviaria común, y luego no más dará en la plaza de Sulpacha, riente, reverberante, como si aun no se hubiera despejado el brillo de las lanzas gauchas. Creo así que sería una sana medida de armonía, de justicia y de acercamiento internacional el dar participación a Bolivia en el homenaje. Resuelto esto, ya se executarían los medios y la forma discreta de hacerlo.

Sería muy hermoso que el monumento tenga algo de la trágica grandeza de Humahuaca, de su alma atormentada, como envuelta en la magra carne de un faquir; de esa sublime serenidad impresa como por un esfuerzo titánico de la voluntad sobre el horror de las vísceras deshechas y de la pulpa contorsionada y seca, arrugada y deforme; algo que un espiritual y enorme estoicismo, silencioso, inmutable, como si colosales cilicios hubieran domeñado esa carne de anacoreta.

Humahuaca es "cabeza que llora", es "enterratorio de cabezas" es "sepulcro de principales" es "cabezas destacadas". "Huaca" también tiene, según como se pronuncie, relación con el verbo llorar. ¡Y qué inmenso y silencioso llanto el de la Quebrada, hasta dejarla seca y escuálida, quién sabe por qué penas pasadas y por qué ideales insatisfechos!...

A todas las cosas grandes, dice el inca Garcilaso, les daban en el antiguo Perú el nombre de "Huaca". Huaca, era la misma Cordillera de los Andes, eran los dioses lares, era todo lo bello y misterioso. Y si al significado de huaca se le agrega el de "huma", que es prominencia, cabeza, delantera, tendremos que en el idioma de los incas no puede haber nada más grandioso que "Humahuaca".

Y para nosotros esa grandiosidad debe cobrar las vastas perspectivas históricas y políticas que tiene. Dentro de la noche precolombiana, la Arqueología nos dice el contacto que la Quebrada de Humahuaca tenía con las misteriosas culturas de Tihuanacu, por ejemplo. Yo he tenido en mis manos máscaras de cera extraídas de momias de Tiahuanacu exactamente iguales a las que aquí he admirado, extraídas de Tihuanacu. Creo que el monumento debierá recordar ese misterioso tráfico, cuando el Imperio Incaico se ensancha hacia el Sur. Bien podría rendirse homenaje al "indio", que caracterizando la figura cenceña de uno de esos maravillosos chasquis que no solo fueron del inca sino de la Conquista y de la Revolución.

Bien sabe usted cómo La Puna tiene mucha semejanza, casi tan a menudo, no tiene significado para una región de 465.000 kilómetros cuadrados de superficie, poblada por poco más de 375.000 indígenas, de los cuales 75.000 habitan en los 100.000 kilómetros cuadrados del Giuba, donde la población tiene una densidad de 5.6 por kilómetro, mientras en el resto de Benadir no alcanza a 0.75.

En la Eritrea, cuyos 119.000 kilómetros cuadrados de superficie albergan a poco más de 300.000 individuos, la colonización ha sido más urbana que rural. Las diversas tentativas para promover un éxodo de ciudadanos lombardos o sicilianos a la colonia no han tenido éxito. Pero Massaua y Asmara atraen no sólo la emigración italiana, sino también la de los indostanos y persas que han permanecido fieles a la adoración del fuego, numerosísimos en Massaua, de donde parten hacia Aden, de los lleva la pasión por los negocios, en los cuales son habilísimos hasta hacerlos antagonistas, tal vez vencedores, de los mismos israelitas. Massaua contiene un no despreciable número. Puede sonreír a nuestra Eritrea un porvenir feliz si cualquiera de nuestras compañías se decide a emprender el cultivo "a la japonesa" de los bancos pelíferos del archipiélago de las islas Dalak, próximas a Massaua. Las perlas de las mujeres y concubinas de los Faraones provenían seguramente de las islas Dalak, cuyos bancos son hoy trabajados por individuos árabes, los cuales pescan por cuenta de empresas indostánicas, pero sin el menor cuidado de cultivo racional de los bancos mismos. He tratado en vano de atraer la atención de mis conciudadanos sobre la conveniencia de extender a las islas Dalak los sistemas del japonés Mikimoto, el que tiene en su reducido e industrioso país el cultivo de la "meleagrina morgaritífera" como la de cualquier animal doméstico; pero no desespero de que algún perspicaz acoja mis consejos, tanto más cuanto que el cultivo nacional de la perla según los sistemas japoneses ya introducidos en las islas Tuamotu, de Oceanía, por los franceses, que son sus poseedores, en la gran isla de Madagascar, y que se piensa introducir en Djibuti, poco distante del confín meridional de la Eritrea, hará enmendarse a los italianos finalmente convencidos de que las colonias no existen para milagros en el campo geográfico con mal disimulado orgullo, sino para hacerlas contribuir a la prosperidad de la Nación.

La más vasta y menos poblada de nuestras colonias es Libia. Me duele que un hombre de tan claro ingenio como F. S. Nitti haya bautizado a Libia como "un enorme cañón de arena". Es necesario andar con cuidado en las definiciones de gran efecto. Voltaire se equivocó en grande cuando definió al Canadá como "un desierto de nieves y hielos". Este desierto es hoy uno de los más florecientes del mundo.

Casi 2.000.000 de kilómetros cuadrados, una población de apenas un millón, pero una región que puede acoger una numerosa emigración siciliana y calabresa, he aquí una definición más exacta del país que la suerte ha librado de la fuerza turca para cederlo a un pueblo que tiene necesidad de espacio para situar su siempre creciente natalidad.

La Libia, que comprende la Tripolitania, la Cirenaica y Marmarica, no es igual en toda su extensión. La Cirenaica, por ejemplo, tiene aguas corrientes y pastos abundantes. Los cereales y las viñas han sido ampliados en Argelia por los administraciones francesas que han plantado millares y millares de palmeras allí donde la tierra cultivable toca los límites de las arenas y los hielos sahaarenses, también lo serán por nuestra administración, que se ocupa infatigablemente de realzar el valor de la tierra disponible. Muchas tierras han sido dadas últimamente en concesión a precios bastante módicos. Un florentino de mucho ingenio, de regreso de la California de Australia, donde había visto practicar el "dray farming", adaptado a países cuya sequedad es prolongada a causa del clima, lo ha introducido en Trípoli. Su hijo, capitán de navío, ha pedido retirarse para irse a cultivar la tierra incluída la de su padre, y seguramente hallará imitadores partidarios. La ciudad de Trípoli, según los amigos que la han visitado, se ha vuelto una morada agradable. El conde Volpi di Misurata no solamente ha pacificado la colonia líbica, sino que ha embellecido la capital.

Pero ocurre que todas estas posesiones nuestras son libradas al ridículo régimen aduanero, que mientras las oprime disgusta al consumidor metropolitano. Resabio del pasado, entre las mercaderías producidas en las posesiones de Ultramar y la madre patria "continúan los mismos impuestos" como entre las regiones del exterior e Italia. El exportador que entrega paga el mismo impuesto aduanero que el de la cual no es inferior. Las naranjas de los oasis de Trípoli, sabrosísimas, pagan impuesto como si vinieran de España. No he podido probar aún las bananas de Derna, pequeñas pero de un aroma delicioso. No viene ni una a Italia.

En la reciente discusión frente a la docilísima Cámara de Balance de las Colonias, el ministro Federzoni, interpelado, aseguró que hay en preparación un decreto que reduciría en mucho el impuesto aduanero sobre los productos de las colonias. Esperamos que no se creen dificultades de "equilibrio de balance" para sienta en este momento en el tendencioso barato lo que se produce en "nuestra casa".

EL DESPERTAR DE LA CONCIENCIA COLONIAL

Por Jack La Bolina

(Para LA NACION)

FLORENCIA, marzo de 1927.

Nuestro Imperio colonial, hoy vastísimo en lo que se refiere a superficie, pero no densamente poblado, se inició con la humilde adquisición en 1869 de Assab por Rafael Rubattino, quien cedió al Estado italiano el territorio de Assab con todas sus dependencias. Este embrión de colonia sirvió de argumento a muchos ingeniosos artículos de los diarios de la oposición y a tonterías de toda clase, sembradas en los discursos de los diputados contrarios a cualquier expansión nacional y temerosos de gastar dinero en empresas lejanas. Actualmente nos arrepentimos en absoluto de la colonia Assab. Esta rinde, debido a que el Estado ha explotado una salina para subvenir a todas las necesidades del Mar Rojo. Y apenas hemos llegado a Libia, recordando el buen negocio de Assab, nos hemos apresurado a abrir en Mehalla la industria salinera.

Por ir en busca de las "llaves del Mediterráneo", como dijo con frase un tanto desgraciada el ilustre jurisconsulto Pasquale Stanislao Mancini, ocupamos Massaua en 1885. Abisinia nos ocasionó dolores agudísimos, desilusiones, gastos y una guerra mal dirigida; pero, administrada hábilmente, la colonia Eritrea hoy no cuesta casi nada más al Tesoro italiano y no está lejano el día en que dará beneficios. Después de la Eritrea ocupamos Benadir. También ésta por algunos años fué una fuente de disgustos. Los gobernadores se sucedían con una rapidez extraordinaria. El primero que permaneció bastante tiempo como para poder estudiar los diversos y variados problemas que un país nuevo ofrece a quien viene a ordenarlo y hacerlo útil a la metrópoli fué James De Martino. Hombre de mundo, más bien que hombre político, De Martino entendió bien la Somalia italiana y la hizo conocer por sus conciudadanos. Después de la guerra S. A. R. el duque de los Abruzos, invadido por un laudable espíritu colonial, asumió la tarea de formar una sociedad con capitales bastantes importantes para emprender ciudadosamente la canalización de las aguas de la región, verdaderos ríos, jamás secos, ni aun en la estación más calurosa. Estos ríos fueron el Ouendi Scebeli en el Septentrión y el Giuba en el Mediodía. Hasta el año pasado el Giuba era el límite de la colonia con el Africa Oriental inglesa. Desde largo tiempo se había asegurado en los tratados la rectificación del límite, y hoy el Ultra Giuba ha sido formalmente designado. Merced a los esfuerzos del duque de los Abruzos, que ha establecido su residencia casi continua en la colonia y demuestra en la obra emprendida para construir la riqueza agrícola de Benadir la viga de que dió prueba en las exploraciones de los mares polares y los hielos montanos de Africa, Asia y la América Septentrional, ya 35.000 hectáreas de suelo cultivable (en su mayor parte de algodón) son regadas. En otros sitios de la colonia se cultiva con resultado lisonjero la "heveá", que proporciona el caucho, pero es del cultivo de algodón que, justamente, se esperan notabilísimos rendimientos. El ilustre viajero Enrique D'Albertis, en un viaje suyo a Benadir, del que rinde cuenta en un libro del más alto interés, observa que en Mogadiscio bajo sus ojos se embarcaba para el puerto indiano de Kurrachee un hermosísimo algodón de larga fibra, buscadísimo para el tejido de telas de lujo. Informado, se enteró de que este algodón de calidad superfina se enviaba al puerto indiano para ser expedido directamente a Inglaterra, pero como producto indostánico. Cabe esperar que en adelante será reconocido como mercadería nuestra o, mejor dicho, de nuestra prometedora colonia. Nuestra industria, que ha conquistado un excelente renombre en el exterior por esos tejidos que se llaman "bordatini", exportará (si hay sentido común) mercaderías finas y de precio más elevado.

Hasta hace pocos años, la emigración del capital italiano se había abstenido de dirigirse a Benadir. Ante todo, no estando pacificado el país, el Gobierno no aconsejaba a los metropolitanos interesarse en la colonia; además, en homenaje a ideas que aplicables en Italia no lo son, en absoluto, en tierras semivírgenes de Ultramar, se negaba a conceder vastas extensiones de tierra a quien las solicitaba, aun pagando. No se quería que nadie tuviese un "vasto feudo" en la nueva posesión italiana. El negocio ha cambiado radicalmente hoy. No sólo se conceden a quien se ofrece a pagar los terrenos de cultivo, sino que se solicitan jóvenes emprendedores que se hagan de vastas haciendas rurales en tierras de Africa, pues se ha comprendido que el clásico "Italiam Latifundia Perdidere", citado tan a menudo, no tiene significado para una

Por ir en busca de las "llaves del Mediterráneo", como dijo con frase un tanto desgraciada el ilustre jurisconsulto Pasquale Stanislao Mancini, ocupamos Massaua en 1885. Abisinia nos ocasionó dolores agudísimos, desilusiones, gastos y una guerra mal dirigida; pero, administrada hábilmente, la colonia Eritrea hoy no cuesta casi nada más al Tesoro italiano y no está lejano el día en que dará beneficios. Después de la Eritrea ocupamos Benadir. También ésta por algunos años fué una fuente de disgustos. Los gobernadores se sucedían con una rapidez extraordinaria. El primero que permaneció bastante tiempo como para poder estudiar los diversos y variados problemas que un país nuevo ofrece a quien viene a ordenarlo y hacerlo útil a la metrópoli fué James De Martino. Hombre de mundo, más bien que hombre político, De Martino entendió bien la Somalia italiana y la hizo conocer por sus conciudadanos. Después de la guerra S. A. R. el duque de los Abruzos, invadido por un laudable espíritu colonial, asumió la tarea de formar una sociedad con capitales bastantes importantes para emprender ciudadosamente la canalización de las aguas de la región, verdaderos ríos, jamás secos, ni aun en la estación más calurosa. Estos ríos fueron el Ouendi Scebeli en el Septentrión y el Giuba en el Mediodía. Hasta el año pasado el Giuba era el límite de la colonia con el Africa Oriental inglesa. Desde largo tiempo se había asegurado en los tratados la rectificación del límite, y hoy el Ultra Giuba ha sido formalmente designado. Merced a los esfuerzos del duque de los Abruzos, que ha establecido su residencia casi continua en la colonia y demuestra en la obra emprendida para construir la riqueza agrícola de Benadir la viga de que dió prueba en las exploraciones de los mares polares y los hielos montanos de Africa, Asia y la América Septentrional, ya 35.000 hectáreas de suelo cultivable (en su mayor parte de algodón) son regadas. En otros sitios de la colonia se cultiva con resultado lisonjero la "heveá", que proporciona el caucho, pero es del cultivo de algodón que, justamente, se esperan notabilísimos rendimientos. El ilustre viajero Enrique D'Albertis, en un viaje suyo a Benadir, del que rinde cuenta en un libro del más alto interés, observa que en Mogadiscio bajo sus ojos se embarcaba para el puerto indiano de Kurrachee un hermosísimo algodón de larga fibra, buscadísimo para el

CONFERENCIAS

"Beethoven"

Con el patrocinio de la Sociedad Wagneriana el profesor Arturo Farinelli dará el jueves próximo, a las 17.30, una conferencia en el salón de La Argentina en conmemoración de Beethoven. El sabio polígrafo disertará en castellano, conforme lo hizo en la Universidad de La Plata y en la Asociación Patriótica Española. El profesor Farinelli considera el estudio sobre Beethoven como uno de sus ensayos más completos. Debió ser leído en Viena, donde había sido invitado especialmente para celebrar el centenario del músico, cuya obra estudió con la severa disciplina propia de su vasto saber.

Arturo Farinelli ejerció la crítica musical durante muchos años. El estudio acerca de Schubert y su monografía sobre "Calderón y la música española" son notorios en toda Europa. Se comprende, por lo tanto, que despierte tan vivo interés el anuncio de su próxima disertación sobre la obra y sobre la personalidad de Beethoven.

"Pielografía"

En el Instituto de Medicina Experimental dió ayer su anunciada conferencia sobre "Pielografía" el profesor alemán Dr. Joaquín J. Stutzin, quien fué presentado al auditorio por el director del Instituto, Dr. Angel H. Roffo.

El conferenciante comenzó elogiando la obra que éste realiza y luego entró en materia, exhibiendo numerosas láminas comprobatorias de los diagnósticos.

INSTRUCCION PUBLICA

Subvención nacional a las Provincias de Jujuy, San Luis y Catamarca

El Consejo declaró a la

EL P. E. DE BUENOS AIRES PRORROGO EL PLAZO PARA PAGAR LA CONTRIBUCION

El pago sin multa de la primera cuota podrá hacerse hasta el 31 del actual

LA REVALUACION

La Plata, 9. — La percepción del impuesto inmobiliario continúa absorviendo la atención del Poder Ejecutivo en virtud de la formal resistencia que ofrecen a su pago los contribuyentes afectados por la reciente revaluación.

El ministro de Hacienda celebró hoy una larga conferencia con el gobernador, y, según nuestros informes, en ella volvió a tratarse el asunto de referencia, considerándose en todos sus aspectos la situación planteada por las comisiones y Ligas de resistencia al impuesto.

Después de la conferencia, el ministro nos manifestó que el Gobierno había resuelto prorrogar hasta fin del presente mes el plazo que debía vencer el día 15 del actual para el pago de la primera cuota del impuesto inmobiliario en los primeros cincuenta partidos de la Provincia, cuya nómina dimos a conocer oportunamente. Nos expresó, además, el señor Ratto, que el Poder Ejecutivo tenía conocimiento de que el bloque radical de la Cámara de Diputados presentará en breve un proyecto de ley, autorizando al Gobierno a percibir la primera cuota de dicho gravamen de acuerdo con los registros de 1926, cargándose las diferencias que resultaren, después del reajuste que se practicará, a las liquidaciones de la segunda cuota.

También se entrevistó con el gobernador el presidente de la Comisión de Defensa de los Contribuyentes Territoriales, Dr. Joaquín S. de Anchorena, quien se interesó nuevamente por las gestiones que viene efectuando dicha entidad en beneficio de los intereses afectados por los justiprecios de la revaluación. En dicha entrevista se cambiaron ideas al respecto, de acuerdo con los propósitos concordantes de la comisión y del Poder Ejecutivo.

El decreto de prórroga

A última hora apareció por el Ministerio de Hacienda el decreto por el cual se prorroga hasta el día 31 del actual, inclusive, el plazo para el pago sin multa de la primera cuota de los impuestos inmobiliarios de contribución directa, caminos y desagües.

INSTITUCIONES CIENTIFICAS Y CULTURALES

Centro de Estudios Religiosos

Este centro hará dictar durante el corriente año sus clases, de acuerdo con el siguiente horario: lunes, a las 14.30, Historia de la Iglesia, sus orígenes, profesor R. P. Secafin Protin, O. S. A.; a las 15.30, Filosofía de la Naturaleza, profesor R. P. Juan Corominas, S. J.; los miércoles, a las 14.30, Moral, virtudes teologales, profesor R. P. Fray José Urquiza, O. S. F.; a las 15.30, Dogma, confesión y penitencia, profesor Dr. Rafael M. Cabo Montilla; los viernes, a las 14.30, Dicción y literatura, profesor D. Roberto Dupuy de Lome; a las 15.30, Latín, profesor R. P. Juan Corominas, S. J.

Sociedad de Cirugía de Buenos Aires

Esta sociedad celebrará sesión mañana, a las 16.30, en el local de la Asociación Médica Argentina, calle Santa Fe 1171, para tratar diversos asuntos de carácter científico.

Asociación Cristiana de Jóvenes

En el local de la Asociación Cristiana de Jóvenes tuvo efecto un acto de recitación y concierto con motivo del Día de la Madre.

Resultó interesante la reunión, a la que concurrió numeroso público, siendo aplaudidos todos números que componían el programa.

La Srta. Virginia Velaz Palacios dijo con intención un monólogo escrito por la señora Matilde Velaz Palacios, en el que caracterizó con soltura, y naturalidad una mujer del pueblo, siendo muy aplaudida.

ADMINISTRACION NACIONAL

Registro de Contratos Públicos

El Poder Ejecutivo ha nombrado adscripto al Registro de Contratos Públicos No. 132, de esta Capital, al escribano D. José María Ratto, y regente del de San Julián, Territorio de Santa Cruz, al escribano D. Héctor Jorge Taquini.

Nombramientos de jueces de paz

Fueron nombrados jueces de paz y encargados de Registro Civil, titular de Vaicheta, Río Negro, y suplente de Conhello, Pampa, los Sres. Juan J. Scandroglio y José Osés, respectivamente.

---

1 al 120; jueves 19, del 121 al 240; sábado 21, del 241 al 355. El alumno que no se presente a la inscripción perderá su turno.

ASOCIACIONES ESTUDIANTILES

Partido Unión Reformista

Hoy se reunirán a las 11 en la Facultad de Derecho los adherentes al Partido Unión Reformista de dicha Facultad, a fin de integrar la lista de candidatos a los cargos de la Comisión Directiva del Centro de Estudiantes.

Centro Estudiantes del Doctorado en Química

El jueves de 9 a 11.30 y de 16 a 18 se efectuarán las elecciones anuales para la renovación de la Comisión Directiva de este centro.

Centro Estudiantes de Agronomía y Veterinaria

En las elecciones realizadas en este centro para la renovación de sus autoridades, triunfó la lista blanca, integrada por las siguientes personas:

Presidente, Nicolás Gelormini; vicepresidente, Eligio De Lorenzi; secretario general, Héctor Beltrame; secretario de correspondencia, Armando Defina; secretario de actas y notas, Angel Núñez Aguilar; tesorero, Juan C. Alchourrón; protesorero, Simón R. Aramburu. Delegados al Consejo de la Facultad: por Agronomía: Mauricio Braun Menéndez, Manuel Gómez Cornet y Alfredo Boltshauser; por Veterinaria: Eduardo Murtagh, Ramón H. Silva y Juan C. Busso.

EL IMPUESTO A LAS HERENCIAS VACANTES

Las autoridades escolares de la Nación y de la Provincia de Buenos Aires celebraron un convenio

Fueron aprobadas por el Consejo Nacional de Educación las bases del proyecto de su convenio con la Dirección General de Escuelas de la Provincia de Buenos Aires, propuesto por esta última, con el fin de reglar los derechos de ambos en las sucesiones vacantes que tramitan o hayan tramitado ante una u otra jurisdicción, y en las que figuren bienes situados en el territorio de la Nación y de la Provincia.

Según dicho convenio para el arreglo de cuentas pendientes entre ambas reparticiones se designarán contadores de los respectivos Consejos que deberán establecer la liquidación definitiva de cuentas de los fondos que una u otra repartición se hubieren incorporado en concepto de bienes procedentes de sucesiones vacantes, cualquiera que fuera su naturaleza. La investigación de los contadores para establecer los saldos correspondientes comprenderá desde el primero de marzo de mil novecientos seis, fecha de la última liquidación efectuada entre ambas repartidiones. La institución que resulte deudora depositará el saldo que arrojen esas operaciones.

Los respectivos Consejos, por intermedio de sus apoderados, se informarán recíprocamente y en detalle del estado de los juicios de sucesiones vacantes tramitados en las respectivas jurisdicciones cuando existieron bienes situados en territorio nacional o en el de la Provincia de Buenos Aires.

En ningún caso se tomarán medidas de enajenación o gravamen sin previo acuerdo entre ambos Consejos cuando se tratare de la existencia de bienes en la jurisdicción de uno u otro.

La Dirección General de Escuelas pondrá en conocimiento del Consejo Nacional de Educación la iniciación de todo juicio de herencia vacante, haciéndole conocer los bienes situados en la Capital y Territorios Federales, y a su vez el Consejo Nacional de Educación adeptará igual procedimiento para con la Dirección General de Escuelas de la Provincia.

Practicado el inventario de los bienes de una sucesión vacante, se designará depositario a uno u otro Consejo conforme al lugar de la situación de los bienes.

En el caso de que existieran fondos, títulos u otros valores, el Consejo Nacional de Educación y la Dirección de Escuelas, en su caso, manifestarán conformidad, por intermedio de los apoderados, en que aquéllos sean transferidos a la orden del juez de la sucesión.

Liquidada definitivamente una sucesión vacante, se distribuirán, en proporción al valor de los bienes de una y otra jurisdicción, los gastos y honorarios que se produzcan y el saldo que resulte se acreditará a la cuenta del respectivo Consejo.

Los contadores presentarán la liquidación en el término de noventa días a contar desde la fecha de aprobación del presente convenio.

Si resultare alguna divergencia que no pudiera ser salvada, se acudirá a la designación de un árbitro nombrado de común acuerdo por ambas parte.

Los representantes letrados de ambas reparticiones serán parte legítima para intervenir en el cumplimiento de todas las cláusulas a que se refiere el presente arreglo.

Será sometido a la consideración del Consejo de Educación de la Provincia de Buenos Aires el proyecto de convenio, con el agregado propuesto por la oficina judicial.

La presidencia del Consejo fué autorizada para que, una vez obtenida la contestación aprobatoria por parte del Consejo de Educación de la Provincia de Buenos Aires del proyecto que se propone, lo formalice en definitiva.

LA RECONSTRUCCION DEL HOGAR NACIONAL JUDIO

Llegará hoy un representante del sionismo, quien dirigirá la colecta anual

Procedente de Chile llegará hoy el enviado de la Organización Sionista Universal, Dr. Yehuda Wilensky, quien dirigirá la campaña y colecta anual para la reconstrucción del Hogar Nacional Judío en Palestina, que realizará próximamente la Federación Sionista Argentina.

El Dr. Wilensky es una de las figuras descollantes del movimiento sionista, al que dedicó sus actividades desde edad temprana.

Desempeñó durante muchos años el cargo de rabino en las ciudades rusas de Nicolaiew, Minsk y Harcow, hasta la implantación del actual régimen de gobierno, en que fijó su residencia en Palestina. Tuvo también una destacada actuación en los Congresos Sionistas, y luchó especialmente por la obra cultural de la Organización Sionista.

Fundado el fondo para la reconstrucción de Palestina, el Dr. Wilensky fué invitado por el Directorio del mismo para efectuar una jira por distintos países a fin de dirigir los trabajos pertinentes de organización y propaganda.

El Consejo General de la Federación Sionista ha organizado una serie de actos para agasajar al Dr. Wilensky, quien, después de permanecer algunos días en Buenos Aires, donde pronunciará un ciclo de conferencias, visitará distintos puntos del Interior que cuentan con importantes grupos de israelitas.

Habrá hoy extraordinaria animación en el puerto

Llegarán tres transatlánticos y zarparán dos

Además del vapor Franconia, a cuya llegada nos referimos en otro lugar, entrarán hoy en la Dársena Norte del puerto de la Capital, a las 13, el Desna, procedente de Liverpool y escalas, y a las 19, procedente de Génova, el Duca d'Aosta, los dos con numeroso pasaje y correspondencia.

A las 12 saldrá para Barcelona, con escalas en el Brasil, Las Palmas, Cádiz y Almería, el paquete español Infanta Isabel de Borbón, y a las 16 zarpará para Burdeos, recalando en puertos brasileños, Lisboa y Vigo, el francés Massilia.

Las autoridades aduaneras sorprendieron un valioso contrabando de telas de seda

Se trata de cuarenta y cinco fardos, cuyo contenido ha sido justipreciado en 500.000 pesos, y que se trataba de introducir por la costa, frente a Quilmes

EXISTE UNA ORGANIZACION DE CONTRABANDISTAS

Después de pacientes pesquisas, realizadas bajo la dirección del administrador de Aduanas D. Remigio Lupo, se ha conseguido apresar uno de los contrabandos más importantes de seda introducidos al país, consistente en una partida de 45 fardos.

La denuncia

En varias oportunidades, el administrador de Aduanas fué informado por despachantes de reconocida honorabilidad, de que en una forma por demás temeraria se venía introduciendo en plaza grandes cantidades de seda. Recientemente, hace alrededor de mes y medio, se concretó una información en el sentido de que quienes se dedicaban a estos negocios eran unos griegos radicados en Montevideo y que operaban indistintamente en la región del Delta o en las costas vecinas al Puerto de La Plata, realizando la travesía desde la Colonia a estos puntos.

Cómo se operaba

Según se nos informó, la seda es traída a la Argentina en barcos japoneses y al llegar al puerto de Buenos Aires un despachante de los que se dedican especialmente a este renglón solicita de las autoridades aduaneras el reembarco del cargamento para Montevideo. En este puerto gozan de la franquicia de mantenerlo en depósito durante seis meses, sin abonar derechos. Luego se vuelve a embarcar la partida en barcos que, generalmente, viajan a Campana, fletados para el transporte de latas vacías de nafta y aceites. En las costas uruguayas estos barcos fondean y reciben a su costado una serie de pequeñas lanchas y pailebotes que, estratégicamente situados, esperan el paso del vapor. Comienza el transbordo de los fardos y la flotilla contrabandista parte en distintas direcciones, con el fin de evitar el riesgo de un apresamiento en conjunto.

El descubrimiento

En posesión de los datos referidos, el Sr. Lupo comisionó al inspector D. Jorge Grillo, para que se trasladara a Montevideo y procediera a vigilar ciertos barcos de cabotaje. Este funcionario, al poco tiempo de llegar, logró verificar que se hacían sospechosos, por la forma de proceder en sus actividades portuarias, unos griegos que tripulaban la lancha a nafta, Marconi. Esta sospecha se acentuó al observar la forma de la misma y el color gris de que estaba pintada, que procuraba asemejarse a los vapores de la Prefectura de Puertos de la Argentina y tener señalado el No. 7, en forma igual a los de la flotilla oficial. La disposición de la lancha también llamó la atención del inspector Grillo, pues constaba de una amplia cabina de proa a popa, donde se encontraba el comando y dirección de la misma. Con estas características se podía capear el temporal más fuerte, sin que la carga corriera ningún riesgo de mojarse o averiarse.

Por último, el funcionario argentino avisó que la Marconi saldría el 26 de abril para realizar un contrabando. El administrador de la Aduana Sr. Lupo dispuso que el barco Terry, perteneciente al Ministerio de Hacienda, saliera para darle caza, comisionando a los inspectores Grillo y Campos para esta diligencia, juntamente con el auxiliar Brana de la Subprefectura. La comisión partió a las 3 de la mañana del día 27, pero al avistar las costas de la Colonia, la embarcación contrabandista, reconociendo al barco oficial, huyó a gran velocidad, siendo inútil la persecución, pues la lancha Terry es anticuada y de poco andar.

Fracasada esta empresa, se debió esperar que se reanudara el contrabando. En efecto, el sábado último se tuvo aviso de que la Marconi había partido nuevamente de Montevideo. El domingo, a las 17, en la lancha del Ministerio de Obras Públicas 113 B, salieron los empleados de la Aduana y al llegar al kilómetro 22, más o menos, frente a las costas de Quilmes, advirtieron que, con las luces apagadas, venía navegando la embarcación misteriosa. En forma de que no despertara sospechas, se fueron acercando hasta encontrarse a escasa distancia, para impartir la voz de alto. En el primer momento la Marconi pretendió escapar y hasta sus tripulantes se aprestaron a la resistencia, pero al comprobar que en la embarcación argentina se les apuntaba, se rindieron deteniendo la marcha. Transbordados los marineros, se le obligó a seguir rumbo a nuestro puerto.

Llegada a la Dársena Norte

A las 22 del domingo entraba en la Dársena Norte el 113 B, trayendo a su lado a la Marconi. En el puerto la esperaban el administrador señor Lupo, el secretario general don Aníbal Torres y varios jefes superiores de la dependencia. Inmediatamente se dispuso el envío de los miembros de la tripulación, en calidad de detenidos e incomunicados, a la Subprefectura para la instrucción del sumario. La lancha, debidamente custodiada, fué amarrada a la cabecera Norte de la Dársena Sur.

La tripulación la componen las siguientes personas: Nicolás Gialerakis, patrón de la lancha, griego, de 40 años, casado, con domicilio en la calle Pérez Castellano 1574, Montevideo; Kristos Halencios, de 19 años, soltero, griego también, domiciliado en Misiones 1534, en la Capital uruguaya, y Jorge Perlarengo, uruguayo, de 27 años, soltero, con domicilio en la misma casa.

El contrabando

Ordenado el desembarque de la mercadería que traía la lancha, se pudo comprobar que el cargamento se componía de 45 fardos, con un peso término medio de 68 kilogramos cada uno y que contenían grandes piezas de espumilla y de seda de la mejor calidad y de 22 momes. Tomado el peso total, se llegó a la cifra de 2722,500 kilogramos.

La partida, según el arancel aduanero, se afora a razón de pesos oro sellado 24 el kilogramo, lo que importa un valor de 65.340 pesos, a los que hay que agregar 30.906 en concepto de derechos, dando por lo tanto un total de 96.246 pesos oro sellado. Al cambio actual, representan en moneda nacional 218.740 pesos.

Este es el valor por kilogramo, pero como la seda se vende por metros y en un kilogramo entran varios, se puede, sin exageración, justipreciar este cargamento en 500.000 pesos.

Lo que dice el Sr. Lupo

En su despacho de la Aduana entrevistamos al administrador general D. Remigio Lupo, quien nos hizo las siguientes manifestaciones.

"El 90 o/o de la seda que se vende en Buenos Aires ha entrado de contrabando. La situación que esto ha producido en el comercio honesto y espectable de la plaza, se ha traducido en el cierre de muchos establecimientos y en que en algunos de ellos se haya suprimido el renglón sedas.

"En el año 1924 tuve conocimiento de que se había pedido el reembarco de una partida de seda justipreciada en 200.000 pesos oro sellado y al poco tiempo se me informó que dicha mercadería se encontraba en un depósito de la calle Viamonte. Esto sucedía en los primeros días de enero de 1925 y ordené se estableciera vigilancia, sorprendiendo a varios carros que se dirigían a la casa situada en la calle Cerrito 440. Detenidos los conductores, se pidió al juez de feria, que lo era entonces el doctor Zavalía, ordenara el secuestro, lo que fué concedido, instruyéndose un sumario. Pero terminada la feria, el otro juez sobreseyó, fundado en que una mercadería, una vez salida de la jurisdicción aduanera, no podía ser sometida a ningún procedimiento en contra.

"Esa jurisprudencia no es aceptada por los Juzgados Federales de Entre Ríos, Mendoza y Provincia de Buenos Aires.

"Volviendo al actual contrabando, le manifestaré que existe una comandita que tiene establecida una verdadera organización, contando con grandes recursos y elementos. Tiene casas establecidas en Arroyo Pay Caribí, El Bravo, Las Conchas y Escobar. En este último punto es donde se practica en mayor escala, pues desde allí se transporta por camiones a San Miguel, uno de los principales depósitos distribuidores. Por la parte Norte de Buenos Aires, se utiliza Punta Lara y Punta Atalaya, con preferencia el primero, pues existe un magnífico camino que lo une a la Capital Federal. La flota contrabandista se compone de seis grandes embarcaciones y una serie de pailebots y lanchas de aspecto tan miserable que disimulan perfectamente la función que realizan. El personal es numeroso y seleccionado, todos ellos de nacionalidad rusa, polaca o griega y naturalmente de los peores antecedentes. Es tan perfecto el sistema que emplean para realizar sus operaciones, que se valen de señales luminosas para avisar si hay peligro en las costas, como hemos podido comprobar en Punta Lara, donde, desde un rancho situado en la ribera, se mantenía una constante comunicación con las lanchas.

"Para terminar—nos dijo el señor Lupo—debo expresar mi opinión pesimista en lo que se refiere a las posibilidades de extirpar este mal; por una parte la extensión de las costas y por otra la carencia de una legislación adecuada, harán poco menos que imposible combatir con éxito a los contrabandistas. Es necesario que se dicte una ley estableciendo el registro para la seda, al igual del que existe para los alcoholes, tabacos y estupefacientes, única forma de poder centralizar y realizar la fiscalización de la mercadería. Es esta una necesidad apremiante y en tal sentido haré gestiones ante el Gobierno".

Declaración del patrón de la lancha

Llamado a prestar declaración ante las autoridades el patrón de la lancha Nicolás Gialerakis manifestó lo siguiente:

Que salió de Montevideo a las 3 de la mañana en dirección a la Colonia para trabajar en dicho puerto; que en el camino se encontró con una goleta cuyo nombre ignora y cuyo capitán le pidió que embarcara unos fardos de tejidos para ser llevados a la Colonia, contratando el flete en 200 pesos oro uruguayo, cuyo pago lo haría en la Colonia contra entrega de los fardos que eran alrededor de 45, que ignora por completo el nombre y domicilio del capitán de la goleta; que habiendo cargado esos bultos y encontrándose en viaje a la Colonia fué detenido en el trayecto por el vapor 113 B, del Ministerio de Obras Públicas de la Argentina encontrándose sólo a cuatro o cinco cuadras de la costa de la Colonia; que ignora la clase de tejidos de los fardos, así como también quién es el consignatario; que el capitán de la goleta le expresó que si no lo encontraba en el Puerto de la Colonia, como antes lo ha dicho hasta el 10 del actual, hiciera entrega de los bultos sin mayores explicaciones a la Capitanía, solamente expresando que llevaba esos bultos de una goleta, por orden del capitán de quien repite que no conoce el nombre ni el domicilio.

LA REVISION DEFINITIVA DEL HIMNO NACIONAL

La comisión técnica especial encargada de la tarea ha finalizado su cometido

La Comisión nombrada por el Poder Ejecutivo para la revisión y preparación de una versión definitiva del Himno Nacional, para que se ejecute en todas las formas que sea indispensable, comisión que componen los Sres. Carlos López Buchardo, Floro M. Ugarte y José Andrés, se entrevistó ayer con el presidente de la República, con el fin de exponerle el resultado de su trabajo.

El Dr. Alvear aprobó en principio la labor que le expuso dicha comisión y convino en realizar en breve una audición privada para la aceptación definitiva, después de lo cual se extenderá el correspondiente decreto aprobatorio. Esta revisión del Himno será ejecutada oficialmente, por primera vez, en la función de gala que se realizará en el Colón, el 25 de mayo próximo.

PERIODISMO

"Iberia"

Bajo la dirección de los Sres. Tirso Lorenzo y Félix Ferro ha aparecido el primer número de este periódico que se publicará los días sábado.

Las valiosas colaboraciones que contiene este primer número y la selección de sus informaciones hispanoamericanas demuestran la preocupación de sus directores por las notas de actualidad artística y literaria de España y América, que serán la finalidad principal del periódico.

"Nativa"

El último número de esta publicación es de carácter extraordinario, y con él se asocia su dirección a la celebración del próximo 25 de Mayo.

Contiene el presente número un selecto material informativo y artístico, dedicado, de acuerdo con los principios que presidieron la fundación de la revista y su acción hasta el presente, a la difusión de preceptos nacionalistas y los aspectos más sobresalientes de las actividades típicamente argentinas.

Desde el presente número, la revista se ha convertido en sociedad anónima con el fin de cumplir más ampliamente el programa expresado.

SERAN AMPLIADAS LAS OFICINAS ENROLADORAS CON HORARIOS NOCTURNOS

Hasta ahora el promedio diario obtenido es inferior al que se había calculado

SUSPENSION DE TURNOS

Se entrevistaron ayer con el titular de la cartera de Guerra, entre otros funcionarios del Ejército, el director del Personal, general Maglione, y el inspector de distritos militares de la primera división, coronel Levene, quienes dieron cuenta al mencionado secretario de Estado del desenvolvimiento de las operaciones del nuevo enrolamiento en todo el país. Hasta ahora el número de ciudadanos que han cumplido con dicha obligación no alcanza a ser el que se había calculado para esta época, como resultado del funcionamiento de las oficinas enroladoras que se inició, según se recordará, el 20 de enero pasado.

El aumento de aquéllas ha traído aparejado igualmente un sensible crecimiento de la cantidad de interesados que diariamente se presentan a retirar su nueva libreta, sin alcanzar, empero, al total necesario que permitiría recuperar la falla de los primeros días sobre el término medio establecido en los comienzos de los trabajos.

Debido al tiempo transcurrido la afluencia de ciudadanos a las oficinas de la Capital Federal debería ser de unos 4200 por día, habiéndose reforzado al efecto el personal de las mismas, en una medida prudencial, sin que ese total haya sido cubierto, ni aproximadamente, pues todo el transcurso de la semana anterior, en que el término medio de la concurrencia diaria no pasó de 2800.

Las oficinas nocturnas han dado un resultado muy satisfactorio, lo que ha determinado el mantenimiento de las mismas, y la ampliación de los horarios de muchas de las ya existentes, en el sentido de que atiendan al público en las primeras horas de la noche. Por resolución del comando de la 1a. división de ejército, las correspondientes a las secciones 3a., 4a., 6a., 7a. y 15a., funcionarán en la forma siguiente: de 9 a 12, de 15 a 19 y de 21 a 24.

Ha quedado resuelta la suspensión del turno que se daba a los ciudadanos, y mediante el cual se les fijaba día y hora para su asistencia a las oficinas. Obedece ello a que en la práctica ese turno no mejoró en nada en escasa medida las tareas generales, registrándose en cambio algunos abusos, que no podían evitarse sino con la desaparición del sistema. En consecuencia, desde la fecha, todos los ciudadanos deberán ser enrolados a su presentación en la oficina correspondiente. Los interesados podrán comprobar personalmente la diligencia de los empleados que deben atenderlos.

SE CREO UN RESGUARDO ADUANERO EN SALTA

Funciones de fiscalización que realizará su encargado

El Poder Ejecutivo dió ayer un decreto por el Ministerio de Hacienda creando, a pedido de la Standard Oil Co., un destacamento de Resguardo en el paraje denominado Agua Blanca, el que tendrá a su cargo la fiscalización de las operaciones de importación y exportación que se efectúan por el camino a Orán, Agua Blanca y Bermejo.

Se dispone en el mismo decreto que cuando la entidad de referencia remita a Bolivia o reciba de este país elementos destinados a la perforación de pozos, deberá dar la intervención correspondiente a dicho Resguardo, a cuyo efecto presentará una solicitud con el detalle de las maquinarias, a fin de que el guarda, una vez comprobada la veracidad de lo declarado, libre el despacho respectivo y remita los documentos a la Receptoría de Embarcación, para la percepción de los derechos.

Finalmente, se establece que en garantía de las operaciones autorizadas la Standard Oil Co. depositará en el Banco de la Nación, a la orden de la Receptoría citada, títulos de renta nacionales por valor de 3000 pesos como así también quedará obligada a facilitar el local para el Resguardo creado y costear el sueldo de un agente de policía aduanera.

EL VUELO DE LOS AVIADORES TUCUMANOS

La escuadrilla partirá probablemente mañana del aeródromo de Morón

Los tripulantes de los aviones Tucumán No. 7 y Juramento No. 6, que el sábado iniciaron el vuelo interprovincial en el Aeródromo Benjamín Matienzo que el día siguiente arribaron al Aeródromo Presidente Rivadavia, en Morón, esperan para hoy la llegada a este último campo del avión La Madrid No. 3, que, como se sabe, quedó rezagado en Icaño, Santiago del Estero, a causa de un desperfecto del motor.

Si el vuelo del La Madrid no sufre un nuevo retardo, la escuadrilla emprenderá mañana el viaje de regreso, que los aviadores piensan realizar, como lo han hecho a la venida, en etapas cortas, recalando en Rosario, Paraná, Santa Fe, San Francisco, Córdoba, Pinto y Santiago del Estero, desde donde se dirigirán directamente a Tucumán.

La distancia total del itinerario es de 3162 kilómetros, de los cuales el Tucumán y el Juramento, cuyas tripulaciones están formadas, respectivamente, por el sargento Cándido Molina, instructor del Aeródromo Benjamín Matienzo y director del vuelo, y el piloto Eduardo Bernasconi y los pilotos Próspero Palazzo y Bernardo Fourcan, han cubierto ya más de 1300 kilómetros.

Durante su permanencia en la Capital Federal los aviadores tucumanos realizarán gestiones ante las autoridades de la aviación civil con el fin de que se provea al Aero Club Tucumán de máquinas nuevas para enseñanza y adiestramiento, pues los aviones con que cuenta la institución, que son los utilizados en este vuelo, se hallan ya, por su excesivo uso, en condiciones inadecuadas.

CONCEJO DELIBERANTE

La sesión de hoy

Esta tarde a la hora reglamentaria celebrará sesión el Concejo Deliberante para continuar la consideración de los órdenes del día pendientes.

Presentación de vecinos

Vecinos de Villa Pueyrredón se han dirigido al presidente del Concejo Deliberante propiciando la sanción de un proyecto del concejal Sr. Turano, por el cual se dispone la pavimentación de la Avenida Constituyentes.

APOYASE EL PEDIDO DE UNA REVISION GENERAL DE TARIFAS FERROVIARIAS

La Sociedad Rural de Cerealistas de Rosario se adhiere a las gestiones iniciadas

ASUNTO DE INTERES

La Sociedad Rural de Cerealistas de Rosario ha dirigido una nota al ministro de Obras Públicas adhiriéndose al pedido presentado por la Bolsa de Comercio de aquella ciudad en el sentido de que se efectúe una revisión general de las tarifas ferroviarias.

"Esta sociedad—añade—en reiteradas oportunidades se ha dirigido a los Poderes Públicos y empresas ferroviarias del país señalando lo desproporcionado de las tarifas aplicadas al transporte de los productos agrícolas con relación a sus precios, que han venido cotizándose dentro de un valor que no solamente no deja un margen de remuneración al agricultor, sino que ni siquiera lo resarce de los gastos de producción. A este respecto, en su meditado memorial, la Bolsa de Comercio, al referirse a las tarifas que debe soportar la producción agropecuaria, demuestra con guarismos elocuentes la gravedad de este aserto y la necesidad de prevenir la honda crisis que amenaza a nuestra agricultura y ganadería, reduciendo a nivel justo y razonable las tarifas que gravan el transporte.

"El documento de la mencionada institución, que al plantear el problema lo estudia con profundo conocimiento, hace innecesario de mi parte —termina diciendo—abundar en más consideraciones, por lo que vuelvo a encarecer a V. E. preste al mismo toda su alta y autorizada atención, que así lo requiere el fomento de nuestra producción y una bien entendida y patriótica política económica."

INFORMACION GENERAL

Demostración al gerente del Ferrocarril Midland

Con motivo de su próximo viaje a Inglaterra, el gerente del F. C. Midland de Buenos Aires, D. W. J. Shilton, fué obsequiado ayer con un almuerzo en el restaurante Retiro por el alto personal de dicha empresa.

Confederación Argentina del Comercio, de la Industria y de la Producción

En la última asamblea general de delegados de la Confederación Argentina del Comercio, de la Industria y de la Producción se ha considerado la conveniencia de realizar un ciclo de conferencias destinadas a formar ambiente nacional a las industrias argentinas que disponen de materia prima local, y aun de aquellas que, no obstante necesitar el todo o parte de materias primas importadas, conviene fomentar por razones de interés nacional.

Estas conferencias no tendrán el carácter de propaganda proteccionista, en el sentido de usar de la Aduana como medio de alentar las industrias.

En los centros de mayor actividad industrial se darán las conferencias, las que se dividirán en dos clases, las destinadas a ilustrar la cuestión en su técnica económica y las de divulgación popular sobre el bienestar y progreso que representa el fomento de la producción nacional.

Demostración

En el restaurante Florida, se efectuó anoche la comida con que un grupo de amigos obsequiaba a D. Julio Néstor Pereda, festejando la terminación de sus estudios universitarios.

Ofreció la demostración D. Juan Francisco Núñez Lozano, a quien contestó el obsequiado. Hablaron luego los señores Pablo della Costa y O'Conell.

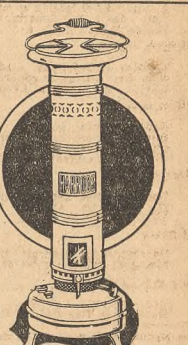

Una
ESTUFA
que Vd. debe adquirir en el acto.
FUNCIONA A PETROLEO
De llama azul; construida en hierro esmaltado, en color celeste, blanco o rosa; adaptable a cualquier habitación. Recipiente todo de bronce.
Altura, 75 cm. No despide olor ni humo. Consume 1 litro de petróleo cada 5 horas.
29.50
Importada directamente por
Harrods
MENAJE - Segundo piso
Florida, 877

By Appointment To H. M. King George V
Plata Princesa
Fabricación Inglesa
Los cubiertos, juegos de té, paneras, fruteras, vajillas, etc., de Plata Princesa se fabrican exclusivamente en nuestros talleres de Sheffield, Inglaterra. Tanto su excelente calidad como su larga duración son garantizadas por nuestros 100 años de actuación en la industria.
Pida Catálogo
MAPPIN & WEBB
28 Florida 36
Buenos Aires
Estuche de roble con 91 piezas $ 475
La PLATA PRINCESA dura cuanto una vida.

CORDERO
VINO GENEROSO

El preferido de las :: familias para obsequiar a las visitas :: y celebrar sus fiestas.
PIDASE POR SU NOMBRE
Vino Cordero
No acepte otro —— en su reemplazo.

GALERIAS
GEORGES PETIT
Exposición de Cuadros
FLORIDA 637 - 41

VIAU Y ZONA
LIBROS
Antiguos y Modernos
FLORIDA 641
U. T. 31 - Retiro 3354

PIANOS

DE LAS MARCAS MAS RENOMBRADAS.
COMPRAR UN PIANO EN NUESTRA CASA ES PARA Vd. LA MAYOR GARANTIA.
FACILIDADES DE PAGO
ANTIGUA CASA BAÑA
C. PELLEGRINI 440.

A LOS CONTRIBUYENTES DE LA PROVINCIA DE BUENOS AIRES
EL COMITE DE DEFENSA DE CONTRIBUYENTES TERRITORIALES hace saber que el Gobierno de la Provincia prorrogará el plazo de la primera cuota de los impuestos que debía vencer el 15 del actual, hasta el 31 de Mayo, a efectos de poder estudiar las bases con arreglo a las cuales se constituirá el nuevo jurado.
El Comité funciona diariamente en el local de la Sociedad Rural Argentina, Florida 460, de 9 a 12 y de 14 a 18.

EL JUGADOR DE AJEDREZ
CON MUSICA ESCRITA ESPECIALMENTE POR EL CELEBRADO MAESTRO
HENRY RABAUD
DE LA OPERA DE PARIS
HOY NOCHE SOLAMENTE Y DIAS SUBSIGUIENTES TARDE Y NOCHE
EN LOS CINES EMPIRE Y CALLAO

NOTAS SOCIALES

Enlace Demaría-Castro—

Alcanzó las proyecciones de una brillante ceremonia la consagración del enlace de la Srta. Gloria Demaría con D. Emilio Castro, verificada ayer, por la tarde, en la basílica de San Francisco, donde se había congregado una buena parte de nuestra sociedad representativa, a la que los novios se hallan extensamente vinculados.

Desde momentos antes de la hora fijada para la ceremonia la amplia nave del templo, totalmente ocupada, presentaba un lucido aspecto. Su habitual y suntuosa ornamentación se hallaba realzada por ramos de crisantemos blancos artísticamente combinados con helechos y caídas de tul de ilusión.

La marcha nupcial de "Lohengrin", ejecutada por la orquesta, anunció la llegada de la novia, que hizo su entrada en el templo dando el brazo a D. César González Segura. Suscitó a su paso los más elogiosos comentarios. Vestía un sencillo y elegante traje de satén blanco con manto de la misma tela y velo de tul de ilusión, sujeto al peinado por una ligera guía de botones de azahares, atavíos que acentuaban, aún más, su juvenil belleza. En la mano llevaba un ramo de rosas blancas.

A continuación entró el cortejo, que formaban:

Da. Anatilde González Guerrico de Demaría con D. Jorge Demaría, doña Damasia Castro de Becú con D. Teodoro Becú, la Srta. Elena Castro con don Alberto Gainza Paz, Da. Julieta Lauro de Castro con D. Máximo Castro, la señorita Josefina Castro con D. Héctor Castro, Da. Leonor González Guerrico de García Uriburu con D. Gustavo García Uriburu, Da. Juana Castro de Barreto con D. Francisco Barreto, la señorita Silvia González Guerrico con don Luis Demaría, Da. Magdalena Castro de Ortiz Basualdo con D. Samuel Ortiz Basualdo, la Srta. Julieta Seeber con D. Lucio Robirosa, Da. Julieta Shaw de González Guerrico con D. Manuel González Guerrico, la Srta. Celia Robirosa con D. Mario Robirosa, Da. Mercedes Bosch de González Guerrico con D. Salvador González Guerrico y la señorita María Luisa De Bary Demaría con D. Horacio Seeber.

El novio aguardaba ante el altar, acompañado de Da. Elvira Soto de Castro y D. Jorge Demaría, que actuaron como padrinos de la boda.

Bendijo la unión el canónigo Augusto Mac Nab.

Después de la ceremonia se realizó una recepción de carácter íntimo en casa de D. Ezequiel Ramos Mexía y su esposa Da. Lucrecia Guerrico.

Entre la concurrencia que presenció el acto anotamos a las señoras:

Anatilde Guerrico de González Segura, Elvira Castro de Gainza Paz, Ernestina Guerrico de Carballido, Mercedes Guerrico de Bunge, María Elena Llavallol de Rodríguez Larreta, Carmen Sala de Demaría, Angélica Guerrico de Fernández, María Angélica Fernández Guerrico de Madero, María Florentina Moreno de Lezama, Lucrecia Bunge Guerrico de Oliveira Cézar, María Teresa Guerrico de Zapiola Acosta, María Rosa Fernández Guerrico de Vivot, Blanca Madero de Pinedo, Ventura Martínez de Guerrico, Adela Ayerza de Agote, Elena Green de Lanús, Sara Demaría de Robirosa, Rosario Grondona de Peralta Ramos, Lucrecia Guerrico de Ramos Mexía, Angélica Castro de Paz, María Matilde Madero de Seeber, Carmen Madero de Agrelo, Sofía Terrero de Santamarina, Ester María de Beazley, Amalia Arrotea de Muñoz, Agustina Demaría de Madero, Laura Carlés de Guerrico, Adela Napp de Lumb, Victoria Lynch de Pueyrredón, María Castro Escalada de Arce, Amalia Udaondo de Lezama, Inés Carlés de Campos, María Adela Caprile de Drago Mitre, Leonor Cabral de Vivot, baronesa Demarchi della Costa, Sara Usher de Shaw, Ana Mayo-bre de Green, Ema del Campo de Speroni, Ester Castillo Achával de Morea, Julieta Pueyrredón de Areco, Albertina Carabassa de del Carril, María Lía Chapar de González Guerrico, Isabel Moreno de Alvear, Verónica Bernal de Tornquist, Mercedes Avellaneda de Dellepiane, Zulema Videla Dorna de Martín, María Elvira de la Torre Urizar de Marcó del Pont, Sofía Alvarez Reynolds de Fernández Guerrico, Rosa Ruiz de Carabassa, Dolores Ruiz Guñazú de Chenaut, Elvira Pérez de Cranwell, Matilde Martínez de Alzaga, María Cánepa de Basavilbaso, Zulema Trongé de Muscari, Avelina Marcó del Pont de Bosch Gramajo, Isabel Buttler de Casal, Susana Rosa de Passo, María Edith Green de Pedro, Adelina Aguirre de Castex, María Arredondo de Casado, María Luisa Cáceres de Astigueta, Sofía Cranwell de Demarchi, Luisa Mac Phail de White, Elma Basavilbaso de Benítez, María Julia Brinkmann de De Bary, María Angélica Miguens de Cullen, María Luisa Padilla de Helguera, Carmen Estrada Borbón de Olazábal, Cora Quirno Costa de Ortiz, Mercedes Honores de Otamendi, Isabel Vayo de Hume, María Helguera de Caeiro, Elena Grondona Gowland de Quirno, Elena Victorica Roca de Roca, Amalia Anoedo de Terry, Lola Molina de Bermejo, Delia Bunge de Giménez Zapiola, Leonor Estrada Borbón de García Calvo, Fernanda Urdinarrain de de la Torre, Lola Naón de Echagüe, María Luisa Chaves de González Garaño, María Elisa Soria de Bouquet Roldán, Elsa Martín y Omar de Ramallo López, Lía Tedín Uriburu de Obarrio, Zulema Urdinarrain de Castaño, Clara Massini de Guerrico, Fanny Gowland de López, Juana Barreto de Zuberbühler, Amalia Reyes Oribe de Lacroze, Estela Barrenechea de Bustamante, Rebeca Otamendi de Paz, Angélica Palacios de Bercetche, Evangelina Obligado de Schóo, Josefina Mayol de Canstatti Arias, María Luisa de la Cárcova de Gutiérrez Madueño, Amelia Carranza de Galarce, María Adela Giménez Zapiola de Capdevila, Lía González Chaves de Cabred, Adela Sperotti de Fernández, Lía Harilaos de Ella, Fernanda Quirno Costa de Magnanini, Laura Piccinini de la Cárcova, Raquel Huergo de Blaye, Virginia Segers de Edo, Carmen Carballido de Pueyrredón, María Cristina Cano de Bunge, María Ayarragaray de Navarro Viola, Leticia Lapalitzonde de López Bancalari, Flora Labougle de Miguens, Magdalena Gowland de Chenaut, María Teodin Uriburu de Chapar, Adela Cainzo Somellera de Gómez, María Matilde Madero de Seeber, Amalia Bustos Morón de Baires, Ana Escobedo de Larguía, Dora Seeber de Meyer Pellegrini y María Meyer Pellegrini Vallée.

Señoritas: Ernestina y María Elena Larreta Llavallol, María Isabel y Josefina Alvear Moreno, Sara Pueyrredón, Carlota y Delia Pirovano, Sara Aberg Cobo, Angela González Alzaga, María Malaver, Josefina y María Rosa Cantilo Achával, Juana María Bunge Cano, Mercedes Demaría, Adela y Angelica Agote Ayerza, Sofía Santamarina, Rosa María Carabassa, María Teresa y Marta Peralta Ramos, Silvia González Guerrico, Ema Benítez Basavilbaso, Sofía Sara Madero, Dolly Robirosa, María Teresa Ayerza, Adela y Amalia Iriarte Udaondo, Isabel Raver Fernández, Fermina Madero, Josefina Chenaut, Matilde, Josefina y Emilia Frías Ayerza, Raquel y Marta Guerrico, Mercedes y Carmen Dellepiane, Alicia y Delia Guerrico, Camila Fernández, Elena Seeber Madero, María Rosa Fernández, Ester y Susana Campos Carlés, Giselle Shaw, María Guerrico, Mercedes Moreno, Celina, Isabel y Dosia Piñeiro Pearson, Raquel Belderrain, María Elvira Marcó del Pont, Lucrecia y Clemencia Passo Rosa, Susana Blaquier, María Adela Abella Caprile, Inés Pero, María Angélica Cullen, Fernanda y Clara de la Torre Urdinarrain, Carmen Viale Avellaneda, Ana María Green, María Antonia Lanús Green, Ester y Marta Beazley Marín, Lucila y Matilde Zapiola Obarrio, Susana Abelig del Cerro, María Josefina White, Susana y Marta Malbrán Cranwell, Florencia y Georgina Pérez Centeno, Lía Angélica Obarrio, Carmen, Dolores y Ernestina Ortega Belgrano, Leonor y Sotera Terry, Blanca Torres Cabrera, Adelina y María Elvira Castex, Delfina y Elvira Arredondo, Valentina, Elena y Margarita Robio, Albertina Mayol Woodgate, Lía Bermejo, Mercedes y María Ester Otamendi, Raquel Grondona, Elvira, Josefina y Enriqueta Basavilbaso, María Ema López, Julia Elena y María Giménez Zapiola, Clemencia Tomkinson, María, Fanny y Mercedes Ramallo López, Estela Acosta Grondona, María Lucía y Amanda Urizola, María Ester Bermejo, Lía Molina, Magdalena Bustamante, Alcira Magnanini, Blanca Madero Pinedo, Lucrecia, Delia y Lía Oliveira Cézar, Lía Palomé Cabred, Adela Fernández Speroni, Clotilde Israel, Carmen Navarro Viola, Carola y Ernestina Vila, Lía Blaye, Graciela Bancalari, Lía Labougle, Silvia Chapar, María Teresa y Delia Ezcurra, Elena Quirno Grondona, Elena Seeber Madero, Lucrecia y Amalia Castaño, Alcira Ortiz Quirno, Emilia Vayo, Josefina Quirno, María Julia Vallée, María Cristina Madero y Lía Berro Madero.

Desde Europa—

París, 9. (Especial de LA NACION). —Se anuncian para el 24 del actual varias comidas que ofrecerán a sus relaciones los secretarios de la Legación argentina y agregados señores Adams Benítez Alvear y su esposa Da. Victoria Cañas, Edgardo Pérez Quesada y su esposa Da. Celia Lynch, Carlos Olazábal y su esposa Da. Ana Teresa Ortiz Basualdo, Miguel Anchorena y Agustín Eguren.

➵ Procedentes de esa Capital han llegado los Sres. Ricardo Pearson y su esposa y Ernesto González Gowland y su esposa.

➵ Han llegado de Montevideo las señoras Julia Sánchez Viamonte de Morcau e Isolina Eastman de Vial Bello, y D. Juan Pedro Maupas y su esposa Da. Amelia Ruano.

➵ El 15 del actual regresarán de Europa Da. Hortensia Pero de Ziegner y D. Angel M. Casares y familia.

➵ Para Europa, D. Manuel Vélez.

➵ En el vapor Arlanza emprenderán mañana viaje para Europa D. Guillermo J. Shilton y su esposa.

Trasladones—

HAN LLEGADO:

De Sevigné, Da. Agustina Luro de Sansinena y su hija María Ester.

De Chas, Da. Ernestina Bunge de Bunge y familia.

De Rosario, D. Fermín Lejarza.

De Nieves, D. Manuel Fernández Llanos y familia.

De Jujuy, D. Ernesto Aguilar.

De Mendoza, D. Isaías Guevara.

HAN PARTIDO:

Para Córdoba, los Sres. Benito Bosch y familia y Gaspar Ferrer.

Para Pergamino, D. Enrique Rennison y su esposa Da. Susana Moreno.

Para Mendoza, los Sres. Ismael Lugones y Carlos Serra.

Para Santiago del Estero, D. Mario Renteria Beltrán.

Necrología—

En memoria de D. Manuel Quintana se rezaron ayer misas en la iglesia de San Agustín.

➵ En el cementerio de la Recoleta fueron inhumados ayer los restos de D. Juan Ramón Miranda Gallino, ceremonia que constituyó una expresiva demostración de pesar.

➵ Por la Srta. Julia Martínez Campos se ofició ayer un funeral en la iglesia de San Nicolás de Bari, ceremonia que congregó a una numerosa concurrencia.

➵ En la iglesia de San Agustín se rezaron ayer misas en sufragio de Da. Isabel Reynolds de Díaz, renovándose la expresión del sentimiento de pena que provocó su desaparición.

➵ La Tercera Orden de San Francisco hará oír hoy una misa en la capilla de San Roque en memoria de Da. Isabel Racedo de O'Farrell.

➵ Hoy se celebrarán misas en la iglesia del Carmelo por D. Lucio A. Alfonzo.

➵ En memoria de Da. Adela Adrogué de Payró y D. Antonio Payró se rezarán misas hoy en la iglesia de Nuestra Señora de la Concepción.

➵ En la iglesia de San José de Flores se dirán misas mañana por D. Angel E. Raggio y Da. Micaela Pintos de Raggio.

UNION INDUSTRIAL ARGENTINA

El jueves visitará una fábrica

Los miembros de la mesa directiva de la Unión Industrial Argentina efectuarán el jueves una visita a las instalaciones de la Compañía General de Fósforos.

EL TIEMPO

Temperatura máxima de ayer, 18.4; mínima, 5.6

Ayer hizo tiempo bueno, en general, a pesar del nublado reinante una parte de la mañana. La temperatura, que fué inferior a la normal, alcanzó a 18.4 grados centígrados a las 14.20, pronunciándose de esa hora en adelante en lento descenso, hasta refrescar el ambiente durante la noche.

BARÓMETRO TERMÓMETRO

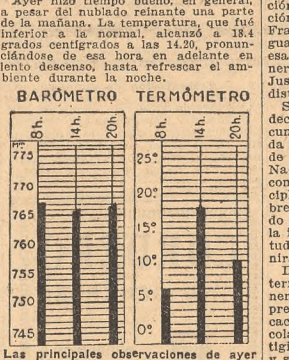

Las principales observaciones de ayer

El pronóstico oficial prevé para hoy tiempo bueno en general, descenso de temperatura en el Norte del litoral y leve ascenso en las demás regiones; vientos suaves y variables.

En el observatorio meteorológico de LA NACION

En los distintos aparatos de nuestro observatorio meteorológico se registraron anoche, a las 24, las siguientes observaciones:

Presión atmosférica en milímetros, 766; temperatura del aire, en grados centígrados, 10; humedad relativa, saturación igual a 100, 70; dirección del viento, Sudoeste; velocidad del mismo, en kilómetros por hora, 10; estado del tiempo, cielo despejado.

Estado general del tiempo en la República

Sinopsis trazada a las 8 de ayer:

El barómetro se halló en ascenso en toda la República, indicando la presión máxima en la región del Neuquén.

Hubo lluvias ligeras y aisladas en el Sur de Buenos Aires, Córdoba, San Luis, Mendoza, San Juan, La Rioja y Tucumán.

El tiempo estuvo nublado en Entre Ríos, Santa Fe y las Provincias del Noroeste, y claro y bueno en el resto del país.

Los vientos predominantes fueron del Sur y Sudoeste.

La temperatura sufrió un marcado descenso en Buenos Aires y el Centro y Sur del país, mientras que en el Norte se mantuvo con poco cambio.

Sinopsis trazada a las 20:

El barómetro se mantuvo estacionario, hallándose la presión muy uniforme en todo el país.

Durante el día hubo ligeras lluvias en Tucumán y Salta; en las demás regiones del país reinó tiempo claro y bueno, con vientos prevalecientes del Sur y Sudoeste.

La temperatura experimentó un descenso general, con excepción de Corrientes, donde no varió, y Santa Cruz, donde se halló en ascenso.

Observaciones oficiales

A las 8, a las 14 y a las 20 la Oficina Meteorológica Argentina consignó las siguientes observaciones:

Presión atmosférica en milímetros, al nivel del mar y pesantez normal, 767.1, 765.7 y 766.6; temperatura del aire en grados centígrados, 6, 18 y 10; humedad relativa, saturación igual a 100, 98, 37 y 70; nebulosidad en décimos del cielo, 8, 2 y 0; dirección del viento, Sudoeste, Sudoeste y Sudoeste; velocidad, en kilómetros por hora, 2, 17 y 11; presión máxima de la atmósfera, 767.3, a las 9; mínima, 765, a las 21; temperatura máxima, 18.4, a las 14.20; mínima, 5.6, a las 7.30; mínima al suelo, 2.8; tiempo que alumbró el sol, 6 horas y 50 minutos.

Probabilidades del estado del tiempo hasta las 20 de hoy

En general, lluvias ligeras en las Provincias del Noroeste; bueno en las demás regiones; temperatura bajo la normal.

Provincia de Buenos Aires—Bueno; temperatura en descenso; viento sudeste.

Pampa Central—Bueno; temperatura en ascenso; vientos suaves y variables.

Santa Fe y Entre Ríos—Bueno; descenso de temperatura; viento sur.

Corrientes, Misiones, Chaco y Formosa—Idem, ídem.

Santiago del Estero y Norte de Córdoba—Bueno; descenso de temperatura; viento sur.

Mendoza, San Luis y Sur de Córdoba—Bueno y fresco; vientos variables.

Catamarca, La Rioja y San Juan. Nublado con lluvias aisladas; temperatura en descenso.

Jujuy, Salta y Tucumán—Nublado con ligeras lluvias; temperatura en descenso.

Río Negro, Neuquén y Chubut—Bueno; temperatura en ascenso.

Santa Cruz—Bueno; poco cambio de temperatura.

La temperatura en el interior

Observaciones durante las 24 horas terminadas ayer a las 8:

Azul: máxima, 16; mínima, 1; Bahía Blanca, 17 y 2; Bariloche, 13 y 1; Catamarca, 25 y 11; Colonia Sarmiento, 30 y 6; Concordia, 24 y 8; Córdoba, 23 y 10; Corrientes, 26 y 13; Chos Malal, 17 y 4; Dolores, 20 y 2; Formosa, 27 y 10; General Acha, 19 y 4; Gualeguay, —y 7; Gualeguaychú, 14 y 1; Jujuy, 21 y 10; La Rioja, 22 y 11; Mar del Plata, 16 y 4; Mendoza, 12 y 4; Nueve de Julio, 18 y 1; Paraná, 23 y 12; Paso de los Libres, 24 y 11; Patagones, 15 y 3; Río Cuarto, 18 y 3; Rosario, 23 y 8; Salta, 20 y 8; San Juan, 20 y 10; San Luis, 16 y 5; Santiago del Estero, 23 y 14; Tres Arroyos, 15 y 0; Tucumán, 22 y 14; Uruguay (Concepción del), 24 y 11; Vera, 23 y 9; Victorica, 14 y 4.

El sol y la luna

El sol saldrá hoy a las 6.37 y se pondrá a las 17.4.

Salida de la luna, a las 14.20; puesta, a las 0.44.

La lluvia

Durante las últimas 24 horas que alcanzan hasta las 8 de ayer, llovió en los siguientes puntos:

Buenos Aires: Azul 2 milímetros, Azul 3, Balcarce 3, Bolívar 2, Calfucurá 2, Cor. Laprida 8, Cor. Vidal 1, Chillay 5, Defferrari 3, Dionisio A. Dolores 2, Dufaña 2, F. C. S. 5, Energía 2, Fernández J. N. 10, Gral. Alvarado 3, Gral. La Madrid 5, Gonzáles 2, Guaminí 1, Ibáñez 2, Irene 11, Juárez 17, La Delfina 2, Las Armas 1, Las Nutrias 7, Libano 7, Lobería 5, Maipú 4 y 7, Olavarría 2, Mechongué 6, Monsalvo 1, Nahuel Rucá 1, Necochea 6, Pieres 5, Pourtalé 4, Principes de Gales 1, Rauch 2, Recalde 1, Rivera 5, San Germán 6, Tamangueyú 3, Tandil 3, Tres Algarrobos 1, Vela 5, Verdier 3, Tres Algarrobos 1, Vela 5, Verdier 3, Tres Algarrobos 1, Vela 5, Verdier 3.

Tucumán: Cruz del Norte 2 milímetros, Huasa Pampa 3, Los Sarmientos 8, Lules 4, Monteagudo 2, Río Chico 10, Río Colorado 3, Sacrificio 3, San Pablo 2, Capital 2.

Córdoba: Bruzone 1 milímetro, Elena 3, Huinca Renancó 4, Villa Dolores 5.

San Luis: B. Esperanza 1 milímetro, Dionisio 3, Fortuna 1, Huejeda 1, Nashel 2.

Pampa: Chamaicó 1 milímetro, Santa Rosa 2, Foay 2, Trébura 2, Victorica 1.

Catamarca: Capital 1 milímetro.

La Rioja: Chilecito 6 milímetros, Capital 6.

San Juan: Ramblón 1 milímetro.

Mendoza: Buena Nueva 3 milímetros, Luján de Cuyo 1.

LAS BODAS DE ORO DE LA SOCIEDAD EDUCACIONISTA "LA FRATERNIDAD"

El Poder Ejecutivo dió un decreto de adhesión a ese acontecimiento

El Poder Ejecutivo expidió ayer un decreto, que fué subscripto en acuerdo de ministros, por el que se resuelve ampliar en 20.000 pesos la suma fijada en el presupuesto nacional para sufragar los gastos de la celebración del 50o. aniversario de la fundación de la Sociedad Educadora La Fraternidad, de Concepción del Uruguay, y se establece, asimismo, que esa cantidad se tomará de rentas generales y que el Departamento de Justicia e Instrucción Pública hará su distribución.

Se expresa en los fundamentos del decreto que el 14 del corriente se cumplen las bodas de oro de la citada institución, fundada por un grupo de jóvenes estudiantes del Colegio Nacional de Concepción del Uruguay con el propósito de ofrecer hogar, disciplina y estímulo a los alumnos pobres que, por supresión del internado en ese establecimiento, se veían en la imposibilidad de continuar sus estudios y de iniciar otros en el porvenir.

Desde entonces, se añade, La Fraternidad, institución única en su género en la América latina, ha venido prestando grandes servicios a la educación pública, siendo una eficiente colaboradora en la obra docente prestigiosa del histórico instituto fundado y sostenido por el general Urquiza, y así lo han comprendido los Gobiernos Nacional y provincial de Entre Ríos, que han creado becas especiales para internos del mismo y le han prestado en diversas oportunidades y formas franca cooperación económica e intelectual.

Seguidamente se dice que, por el mismo origen y carácter de la institución, no puede, con sus solos recursos, costear los actos con que legítimamente desea festejar sus bodas de oro con la cultura y la democracia nacional, demostrando así la vitalidad y trascendencia de las obras que nacen de la inspiración y del esfuerzo del pueblo, para su propia elevación.

Por último, se manifiesta que el Estado debe contribuir a la digna celebración de esos faustos acontecimientos, como acto de justicia a los fundadores y continuadores y de estímulo a la acción nacional concordante con la que determinó el nacimiento de La Fraternidad y mantiene su vida fecunda.

ASOCIACIONES DIVERSAS

Ateneo Popular de la Boca

En la asamblea popular que esta institución realizó últimamente quedó integrada su Comisión Directiva en la siguiente forma: presidente, Julio Sforoni; secretario general, José Cosentino; secretario, Antonio Carlos Antelo; secretario de actas, Ricardo Borria; tesorero, Antonio J. Bucich; vocales, Eduardo Likerman, Roberto Ferro, Roberto Arcidiácomo, Lorenzo Ferro y Federico Bussio.

LES POUDRES de COTY
LA MAYOR VENTA NOS PERMITE PRODUCIR LA MEJOR CALIDAD AL MAS BAJO PRECIO

$2.- La caja
EN TODAS LAS CASAS DEL RAMO DE LA CAPITAL

LOS PARTIDOS DE LA DERECHA ORGANIZAN LA ASAMBLEA DE CORDOBA

Esta tarde los delegados que se hallan en la Capital celebrarán una reunión privada

LA ACCION POLITICA

Informamos en su oportunidad sobre la actitud de expectativa en que quedaron los directores de los partidos de la derecha, después de la Convención realizada en Córdoba. Se sabe que, proclamada la fórmula de los radicales antipersonalistas, integrada por los Dres. Melo y Gallo, dichos directores expresaron, individualmente, que los candidatos, así como la plataforma electoral sancionada por la Convención del Coliseo, satisfacían los anhelos expresados por las fuerzas de la derecha en la Conferencia de Córdoba. Esa impresión favorable fué concretada en una manifestación hecha por el presidente del Partido Conservador de Buenos Aires, Dr. Manuel F. Gnecco, a LA NACION, en circunstancias en que se gestaba la fórmula radical antipersonalista.

Según ella, cualquiera de los dos nombres que circularan para el primer término ofrecía las garantías de orden personal que las fuerzas de las derechas requerirían de los candidatos.

Otras manifestaciones aisladas, y aun de carácter colectivo, recogidas en los círculos parlamentarios y políticos tienden a confirmar esa impresión.

Remitida, sin embargo, como está, por la Convención de Córdoba, la fecha del 31 del actual la actitud a adoptar en definitiva, en lo que respecta a la campaña presidencial, será solamente la Convención de las fuerzas opositoras la que resolverá sobre el punto.

Con el propósito de cambiar ideas acerca de la próxima Convención, se reunirán hoy, a las 17, en el domicilio del Dr. Julio A. Roca, los convencionales que encuentran actualmente en esta Capital.

En esta reunión se resolverá, además, invitar a otras agrupaciones del mismo color político que no concurrieron a la Convención de Córdoba.

EN SANTA FE

La resolución de la Convención Demócrata

Santa Fe, 9.—En los círculos políticos se ha recibido fríamente la resolución adoptada ayer por la Convención del Partido Demócrata Progresista en la reunión de Rosario, para la concurrencia de esta agrupación a las próximas elecciones restará, en algunos departamentos de la Provincia, una apreciable cantidad de votos a ambas fracciones en que se halla dividido el radicalismo.

LA INTERVENCION EN BUENOS AIRES

Se reunió ayer el Comité antipersonalista de la Provincia

Bajo la presidencia de D. Juan J. del Carril y con asistencia de 32 de sus miembros se reunió ayer el Comité de la Provincia de Buenos Aires, del Unión Cívica Radical antipersonalista.

Se resolvió enviar una circular a los presidentes de los comités seccionales bonaerenses pidiéndoles concreten, por escrito, los cargos que tengan que formular contra la situación actual en la Provincia y susceptibles de ser agregados a los fundamentos del proyecto de intervención federal en ese Estado. También se convino designar una comisión compuesta de cinco miembros para que proyecte un manifiesto dirigido al pueblo de Buenos Aires y, por último, se constituyeron las comisiones internas.

Preparativos para el mitin personalista del 14 en la Capital

En los comités parroquiales de la Capital continúan los preparativos para el mitin que se realizará el sábado próximo como protesta por el proyecto de intervención federal en la Provincia de Buenos Aires y, a la vez, como demostración de fuerzas partidarias.

En el Comité de la Capital se espera recibir los informes solicitados a los distintos presidentes circunscripcionales acerca de aquellos preparativos, para fijar en definitiva la hora del mitin, los puntos de concentración y demás detalles relacionados con el acto, lo que probablemente no se hará hasta mañana.

Se ha fijado la fecha de la manifestación política de La Plata

La Plata, 9.—El Comité Central del Partido Radical de este distrito ha resuelto que el anunciado mitin de protesta contra el proyecto de intervención a esta Provincia, se realice el jueves próximo, a las 20.30, en la Plaza Italia de esta ciudad.

En dicho acto hablarán los diputados nacionales Raúl Oyhanarte y Juan Carlos Vázquez, D. Enrique E. Rivarola, el secretario del Comité de la Provincia, D. Hermenegildo Ménica, y D. Luis María Cánepa por el Comité Radical Universitario local.

Será reorganizado el Comité de la Juventud antipersonalista

La Plata, 9.—En una reunión efectuada esta noche se resolvió proceder a la reorganización del Comité de la Juventud antipersonalista, cuya mesa directiva se elegirá en una asamblea que tendrá efecto en la corriente semana.

La única lista de candidatos que circula es encabezada por D. Enrique Rodríguez Santa Ana.

EJERCITO Y MARINA

Partirá hoy para Ordóñez el ministro de Guerra

Hoy, a las 19, partirá de la estación Retiro, del Ferrocarril Central Argentino, con destino a Ordóñez, el ministro de Guerra, acompañado por los miembros de la Comisión de Fomento de la Cría del Caballo de Armas y de sus secretarios, teniente coronel Tonazzi y mayor Berardo.

Los viajeros visitarán en aquel punto, según se publicó oportunamente, las instalaciones del campo militar que pertenecientes a la Dirección de Remonta del Departamento del ramo, y el ganado alojado en las mismas con destino a la producción caballar para las armas montadas de la institución militar.

Mañana por la tarde iniciarán el regreso a Buenos Aires, para hallarse nuevamente en ésta el jueves temprano.

Tres jefes extranjeros visitaron ayer el Hospital Militar Central

Los agregados militares de Chile, teniente coronel Santiago Polanco; de Méjico, mayor Rafael Muñoz, y de los Estados Unidos, mayor Charles T. Richardson, visitaron ayer el Hospital Militar Central, donde fueron recibidos por el director del mismo, coronel de sanidad Dr. Alberto Levene, y por el secretario de la Dirección de Sanidad, teniente coronel Dr. P. Amilcar Luzuriaga, quienes los acompañaron en su recorrida por el establecimiento, suministrándoles todas las informaciones relativas al funcionamiento de los distintos servicios, tales como las salas, consultorios externos, farmacia, laboratorio, etcétera, los que se encontraban en plena tarea en esos momentos.

Visitaron también las nuevas ampliaciones, actualmente en construcción, tales como pabellones de cirugía y a los consultorios externos, la cocina general, etcétera, retirándose gratamente impresionados de su recorrida.

Fué designado director general de Aeronáutica

Por el Ministerio de Guerra fué dado ayer un decreto del Poder Ejecutivo nombrando director general de Aeronáutica al coronel Luis A. Cassinelli, que deja el cargo de jefe de la Aviación del Servicio Aeronáutico del Ejército, hasta cuando se encargará la dirección que ejercerá ahora el mencionado militar.

El coronel Cassinelli concurrió por la tarde al Ministerio de Guerra, dando cuenta al titular de la cartera de la iniciación de sus nuevas funciones.

Se dispusieron pases en el Ejército

Por el Ministerio de Guerra se dispuso ayer el pase al grupo núm. 1 de observación, de los oficiales recientemente admitidos en los cursos de pilotos militares que se efectuarán en el año actual en la Escuela de Aviación de El Palomar. Son los siguientes:

Teniente 1o. Arturo B. Vilas, tenientes Efraín Rivero Olazábal, Armando H. Cáceres, Florentino Piccioni, Luis A. Navarro, Raúl Barrenechea y Alberto D. Ferrazzano, y subtenientes Rubén M. Barros, Alfredo Mencía, Lauro A. Lagos y Bartolomé Mahatesta.

Además se ordenaron los cambios de destino que damos a continuación:

Al comando de la 5a. División de Ejército, teniente Julio R. Lobo; al regimiento 7 de infantería, maestro de ceremonias y esgrima, asimilado a capitán, Luis Centenari, y a la Escuela Militar de Aviación, el de igual categoría, Alberto Barreda Hernández.

Se ordenaron dos cambios de destino en la Armada

La Dirección del Personal dispuso ayer el pase del teniente de fragata Julio C. Rodríguez Ocón al Servicio Aeronáutico Naval, y el del alférez de navío José Schwarz, a la Escuela Naval.

Los cadetes de la Sarmiento visitarán hoy la Cervecería Quilmes

Los cadetes de la Escuela Naval que efectuarán el próximo viaje de la fragata Sarmiento visitarán hoy la Cervecería Quilmes, en la vecina localidad de este mismo nombre, saliendo al efecto de la estación Constitución a las 8.45. Irán con ellos el jefe del Arsenal Buenos Aires, capitán de navío Felipe Fliess, y diez oficiales de esa dependencia, especialmente invitados, y el jefe de estudios de los aspirantes mencionados, teniente de navío Domingo J. Asconapé y seis oficiales del buque-escuela.

Movimiento de buques

Según una comunicación recibida ayer en el Ministerio de Marina, el domingo anterior siguió de Bahía (Brasil) para San Vicente, el transporte nacional Bahía Blanca, en viaje de Puerto Belgrano a Londres.

—El cañonero Paraná, en viaje de Río Santiago para Asunción, después de una breve detención en La Paz, continuó viaje con destino a Corrientes.

Resoluciones diversas

Fué dada ayer una resolución del Ministerio de Marina, designando al ingeniero maquinista principal Juan C. Villegas Basavilbaso profesor titular de turbinas y motores, en la Escuela de Aplicación para Oficiales.

—Se autorizó al teniente 1o. retirado Héctor J. Méndez para permanecer en los Estados Unidos.

—El teniente 1o. Francisco J. Barrera y los tenientes Ricardo Maramburo y Juan M. Galgano han sido nombrados para integrar la Comisión de Adquisiciones en el Extranjero.

LLEGO ANOCHE EL VAPOR ALMEDA

En él arribaron numerosas personas conocidas

Anoche, a las 20.30 atracó al desembarcadero de la Dársena Norte el paquete Almeda, de la Compañía Blue Star, que realiza su tercer viaje a la Argentina.

En esta travesía ha conducido un numeroso grupo de personas, entre ellas varias familias británicas, que efectúan un viaje de turismo a Sud América y también 550 sacos de correspondencia general.

Entre los pasajeros desembarcados se encontraba el Sr. Archibio Seike, prestigiosa personalidad japonesa y que ocupa en la actualidad el cargo de intendente municipal de la ciudad de Yoshida, en la Provincia de Ehime. Esperaban al Sr. Seike el ministro del Japón en Buenos Aires, Sr. Shigetsuna Furuya, el secretario, Sr. Tatsuki Sakamoto y el secretario comercial, Sr. Chukichi Ishiy.

Con el fin de conocer el objeto de su visita a Buenos Aires, interrogamos al viajero, quien nos manifestó que realizaba una misión de observación y estudio de los países sudamericanos; ha efectuado una corta visita al Brasil y en Buenos Aires gestionará, de acuerdo con el ministro residente, los permisos necesarios para estudiar la organización y funcionamiento de nuestras carteras municipales, pues las autoridades provinciales de su país le habían dado ese encargo. Presentará, pues, a su regreso, amplio informe sobre el particular. La estada de este caballero será breve, ya que se propone regresar a Londres dentro de 10 días.

De paso para Chile llegó en el mismo barco D. Luis Sáenz, acompañado de su familia. Viene en uso de licencia que le fué acordada por su Gobierno, en el cargo de primer secretario de la Legación chilena en Londres. También han realizado la travesía los Sres. K. W. Leach y G. F. Thompson, estancieros muy vinculados a nuestros círculos ganaderos y que han efectuado un corto viaje de turismo por el viejo Continente.

Después de haber visitado los principales centros manufactureros de Europa, llegó también el Sr. V. Capotilli, representante comercial de la Casa Harrods de esta Capital, quien ha efectuado un corto viaje en misión especial de dicha casa.

D. Ezequiel Repetto

Su fallecimiento

El fallecimiento de D. Ezequiel Repetto, ocurrido ayer en esta Capital, ha de suscitar un general sentimiento de pena en los círculos a que se hallaba vinculado. Una actuación prolongada y eficaz en distintas esferas habíale granjeado el prestigio y la simpatía que rodeaban su figura. Era el extinto un hombre de labor proficua y un filántropo que después de conquistar una desahogada situación en el mundo de los negocios se consagró a favorecer a las clases menesterosas, realizando actos de altruísmo que han de ser recordados ahora por cuantos beneficiaron de su generosidad.

El señor Repetto, nacido en 1859, hizo sus estudios en el Colegio de San José, graduándose luego de escribano en 1875. Fué secretario de la Justicia de Paz y luego secretario de Primera Instancia en lo Civil. En este puesto actuó largamente, señalándose por su conducta irreprochable y por su espíritu de laboriosidad.

Alejado de la judicatura, el extinto aplicó sus energías a las faenas rurales, en las que logró una posición muy próspera merced a su inteligencia y a su constante esfuerzo. En este sentido se señaló por iniciativas progresivas en orden al mejoramiento de los métodos de explotación de las grandes industrias del país. En la zona de Veinticinco de Mayo, donde por largos años radicó su actividad, disfrutaba de la simpatía y el respeto generales, considerándosele con razón como uno de los propulsores del progreso de esa región.

La muerte de D. Ezequiel Repetto ha de ser con justicia muy lamentada por cuantos pudieron apreciar sus cualidades de inteligencia y de carácter.

EL GRAN DESFILE DE LAS MARAVILLAS
Hoy Martes 10
Ronald Colman
el célebre galán de los grandes dramas de amor.
Vilma Banky
la famosa estrella de talento y belleza incomparable.
en la superproducción de George Fitzmaurice
EL ANGEL de la MUERTE

A First National Picture
Una historia que detendrá su corazón, con sus momentos supremos de angustia, de terror, de heroísmo y de pasión.
Olvidará Vd. su propia vida para vivir los hondos instantes de este drama admirable.
SE ESTRENA EN LOS CINES
GRAND SPLENDID - PALACE - CALLAO - PETIT SPLENDID
Distribuída por Metro-Goldwyn-Mayer de la Argentina

ULTIMOS DIAS DE ESTADA EN B. AIRES
de la señorita
GENEVA SHRAPNEL
enviada como representante de
ELIZABETH ARDEN
exclusivamente para aconsejar a la distinguida clientela de
Harrods
sobre la forma de RESOLVER TODOS SUS PROBLEMAS DE BELLEZA DEL CUTIS
ESTA NOCHE, A LA HORA 22
la Srta. Geneva Shrapnel, dará su última
CONFERENCIA RADIOTELEFÓNICA
por intermedio de la estación L. O. X. RADIOCULTURA.

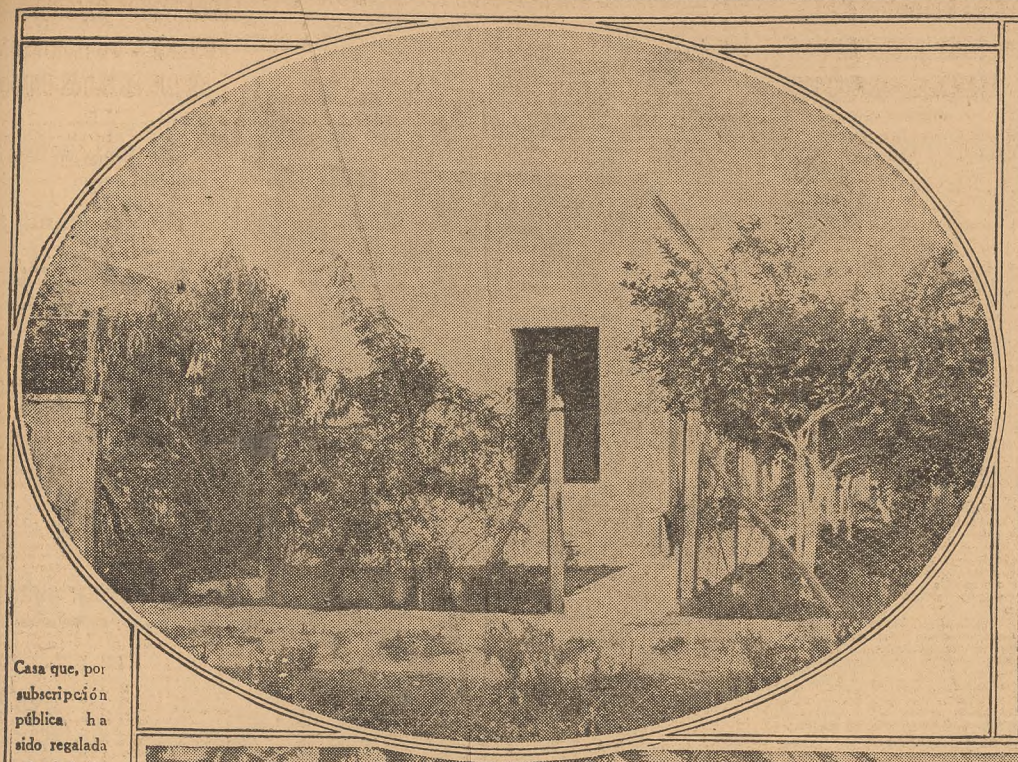

Casa que, por subscripción pública ha sido regalada a la viuda del agente Córdoba, muerto en cumplimiento de su deber

Frente a Grand Park, en Chicago, ha sido construída la más grande playa de estacionamiento de automóviles que existe

Alumnos egresados de la Escuela de Agronomía de Villa Casilda en la promoción de 1926

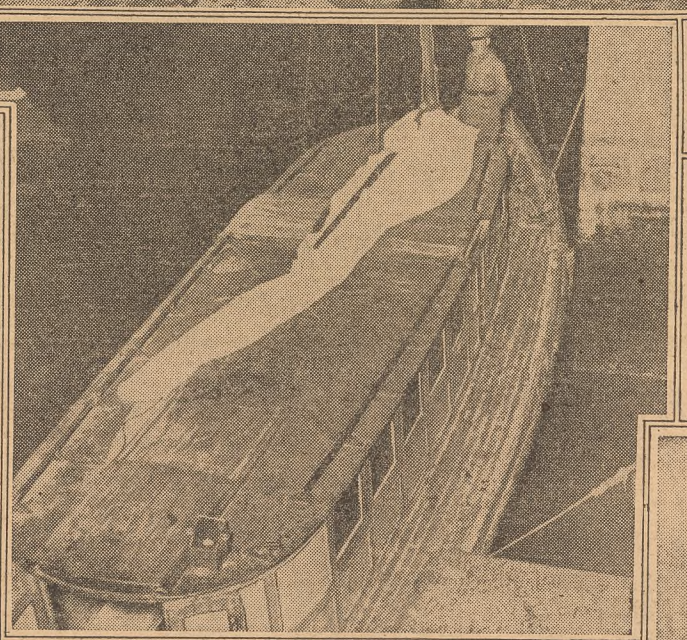

Con intervención del personal de la Aduana fué decomisado ayer de la lancha Marconi un valioso contrabando de sedas

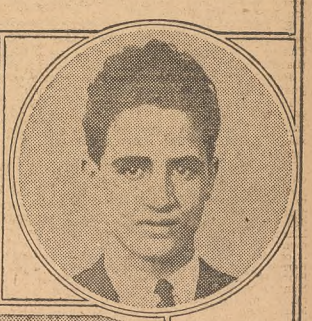

Paul Gay, francés y Gogliardo Purcaro, argentino, sostendrán esta noche en Parque Romano un match de boxeo

Fueron reanudadas las actuaciones relacionadas con el suceso de V. López

El juez Dr. Facio citó para tomarle declaración al jefe de Investigaciones de la Capital. Suspensión de los tres agentes detenidos

Resuelto el recurso de hábeas corpus interpuesto a favor de los empleados policiales que fueron detenidos por orden del juez Dr. Facio bajo la inculpación de haber incurrido en el delito de falso testimonio, la Cámara Tercera de Apelaciones devolvió ayer por la tarde el sumario al Juzgado.

El Dr. Facio reanudó inmediatamente la labor que viene realizando desde hace varios días y que fué interrumpida momentáneamente, adoptando diversas medidas relacionadas con la remisión de antecedentes respecto del procedimiento observado por la policía de Buenos Aires sobre los puntos conocidos y otros que tienen vinculación con la forma en que se efectuó, en Río Negro, la detención de José Llacoy o Giacoya.

Citación del Sr. Santiago

La primera resolución adoptada por el magistrado en el día de ayer fué la de librar un exhorto al juez de Instrucción de turno de la Capital Federal a fin de que se cite al jefe de Investigaciones, D. Eduardo I. Santiago, para que comparezca al Juzgado.

El Sr. Santiago deberá presentarse el día 12 del actual, a las 14, con el fin de prestar declaración testimonial bajo juramento.

Pedidos de informes

De acuerdo con lo dispuesto por el juez, se libró exhorto al juez letrado de Cipolletti requiriéndole informe si se ha seguido en ese punto algún proceso a José Llacoy o Giacoya y, en caso afirmativo, por qué delito. Al mismo tiempo se solicita que se comunique si se les recibió alguna declaración ante el juez a los empleados de Investigaciones Landaburu y Posadas.

En otro exhorto dirigido al juez de Instrucción de la Capital Federal se pide que se remita al Juzgado testimonio de la denuncia que en los meses de febrero o marzo últimos hizo Rosendo Antía mientras se encontraba detenido en la Cárcel de Encausados. Como se recordará, en esa oportunidad dicho sujeto pidió al juez de Instrucción que ordenara su traslado desde el establecimiento mencionado, porque los demás detenidos lo hacían víctima de malos tratos.

Por otra parte, el Dr. Facio se ha dirigido al juez de Instrucción de Rosario Dr. Díaz Guerra requiriendo algunos informes. Solicita el magistrado que se le comunique si cuando Francisco Alvarez (a) Alvarellos fué detenido en esa ciudad, el 16 de octubre próximo pasado, actuaron en esa diligencia empleados policiales de dicho punto o si el nombrado individuo fué llevado allí por empleados de Buenos Aires o de alguna otra Provincia. Pide también el Dr. Facio que, si es posible, desearía que el juez mencionado le envíe copia del recurso de hábeas corpus que a favor de Alvarez fué interpuesto en aquella oportunidad.

Fué autorizada la intervención de un perito

El Dr. Facio recibió ayer un despacho telegráfico, firmado por el ministro de Relaciones Exteriores, doctor Gallardo, informándole que se cede a su pedido para que el Dr. Domingo A. Berardi, calígrafo de ese Ministerio, intervenga en la pericia que se realizará pasado mañana en el Juzgado.

El juez comunicó en seguida esa resolución del Ministerio al de Instrucción de la Capital, a los fines pertinentes.

La Jefatura de la Capital suspendió a tres agentes de Investigaciones

El jefe de Policía, Sr. Wright, dirigió ayer, a última hora, una nota al ministro del Interior comunicándole que, habiéndose recibido detenidos a disposición del juez de Instrucción en turno de la Capital Federal los agentes de Investigaciones Juan Landaburu, Alejandro Denovi y Juan R. Morgado, a quienes imputa el juez del Crimen de La Plata Dr. Facio el delito de falso testimonio, y sin que importe prejuzgar sobre la actuación administrativa de los referidos agentes de Investigaciones, desde que la judicial está reservada a los magistrados, ha dispuesto suspender a los mismos en el ejercicio de sus funciones hasta tanto corresponda.

Añade que, como pudiera ocurrir que esa situación durara más de los términos que a esa Jefatura permite aplicar el decreto del Poder Ejecutivo de fecha 16 de enero de 1913, solicita la aprobación de dicha medida.

Ayer mismo, a última hora, el ministro del Interior, Dr. Tamborini, dictó una resolución aprobando el procedimiento adoptado por el jefe de Policía.

MUJER MALTRATADA

Del hotel de la calle Carlos Pellegrini 348, Angélica González solicitó la intervención de un agente de la comisaría 3a. para detener a Simón Simón, argentino, de 28 años, soltero, sin ocupación, quien, según aquélla manifestó, acababa de propinarle una paliza, golpeándola, además, con una correa, con la que le causó diversas heridas en el cuerpo. Cuando acudió el representante de la autoridad, Simón había conseguido darse a la fuga.

De las manifestaciones de la González se desprende que Simón, desde un año atrás, la venía obligando por medios violentos a trabajar y a entregarle el producto que diariamente obtenía, produciéndose el incidente de ayer por una diferencia respecto de la cantidad de dinero que ella le proporcionaba.

La comisaría 3a. inició el correspondiente sumario, del que dió cuenta al juez de instrucción, Dr. Irigoyen. En cuanto a Simón, se practican averiguaciones tendientes a obtener su captura.

SOBRE LA OCULTACION DE NOTICIAS POLICIALES

Un juez de instrucción aclaró sus órdenes al respecto

El juez de Instrucción, Dr. Manuel Rodríguez Ocampo, dirigió ayer una nueva nota al jefe de Policía, aclarando la enviada el día anterior con respecto a la publicidad de los hechos que ocurran en el distrito de su jurisdicción. Después de referirse a la interpretación dada por los funcionarios policiales a la nota anterior, dice el Dr. Rodríguez Ocampo que su propósito "es evitar la revelación de detalles que pudieran constituir la violación del secreto del sumario o entorpecer la investigación del caso, no alcanzando esa prohibición a la simple publicación del hecho en forma tal, que no se deje traslucir las constancias o pruebas sumariales. Con esta aclaratoria, añade, puede el señor jefe autorizar al personal a sus órdenes, para que suministre a los señores periodistas los datos que V. S. crea suficientes para que éstos puedan llenar las funciones que les incumbe".

Ante esa aclaración que, probablemente, será también formulada por otros jueces, dado que sus órdenes a la policía sobrepasan los límites del artículo 180 del Código, que invocan, la Jefatura hizo saber al personal que a las comunicaciones simples que se hagan de los hechos que correspondan al doctor Rodríguez Ocampo, no debe dársele carácter reservado.

VISITO EL JEFE DE POLICIA VARIAS COMISARIAS

El jefe de Policía, Sr. Wright, continuó estos días sus conversaciones con los altos funcionarios de la repartición, a quienes inquirió detalles del funcionamiento de las distintas dependencias para ponerse al corriente de las cosas que deberá tratar.

A los jefes de división les ha reiterado sus propósitos de ajustar los procedimientos a los reglamentos en vigor, que él desea hacer respetar en todo momento. Sin apuro irá interiorizándose del mecanismo policial, para estar después en condiciones de adoptar aquellas medidas que estime convenientes para el mejoramiento de los servicios.

Anoche comenzó el Sr. Wright sus giras por las seccionales. Acompañado por el comisario de órdenes, estuvo en las comisarías 31a., 33a., 35a., 37a. y 39a., retirándose después de la 1 de hoy.

SE HARA LA AUTOPSIA DE CEFERINO GUARINO

Ceferino Guarino, que el día 13 de abril fué herido de un tiro de revólver por el agente de policía León A. Plaza, según informamos en el número de ayer, dejó de existir en el Hospital de Clínicas, donde desde aquella fecha se hallaba internado.

En conocimiento de la defunción, el juez de la zona dispuso que los médicos de los Tribunales practiquen la autopsia del cadáver, el que para ese efecto fué conducido a la Morgue.

Las actuaciones respectivas arrojan elementos de juicio que determinaron la prisión preventiva del agente, contra quien la propia víctima hizo ante el secretario Dr. Vera, que se constituyó en representación del Juzgado en el Hospital de Clínicas, las acusaciones de culpabilidad.

Robos y hurtos

A la comisaría 13a. concurrió Aristóbulo Rilla para denunciar que durante su ausencia habían penetrado ladrones a su domicilio, calle Sapaleri 1125. Según expresó el denunciante, los ladrones se llevaron ropas y efectos por valor de 2800 pesos.

—Domingo Jadrache denunció en la comisaría 41a. que de su domicilio, calle Cuenca 1815, le hurtaron efectos por valor de 450 pesos, y a Luis Jeromín, que vive en la misma casa, ropas por 240 pesos.

—De su domicilio, calle Pedernera 3663, a Agustín Cassinelli le hurtaron efectos por valor de 120 pesos.

—En ausencia de sus moradores penetraron ladrones en la casa Rojas 2539, domicilio de Alejandro Schaff, y de un ropero, cuya puerta violentaron, extrajeron ropas, alhajas y dinero por valor de 3000 pesos. Se dió aviso al juez

PIRANDELLO HARA SU PRESENTACION EN EL ODEON EL 15 DE JUNIO

La compañía de comedia italiana que dirige Luigi Pirandello hará su presentación en el Odeón el 15 de junio próximo. No es necesario destacar la expectativa que justificadamente debe despertar la llegada del que es tal vez el más original dramaturgo del momento, y, sin duda alguna, el más entre los comediógrafos de raza latina. Una temporada dirigida personalmente por él, y hecha a base de sus propias obras, merece ser considerada como una de las notas de más elevada jerarquía que tendremos en el correr del presente año. Efectivamente, Pirandello nos hará conocer completo su repertorio, en el que figuran, además de las piezas ya representadas, y que han revestido siempre, y cualquiera sea el juicio definitivo que sobre ellas se tenga, el interés de la novedad de conceptos que encierran y la audacia técnica con que se presentan, una serie de obras, que aquí no se conocen, y que, como "La vita che ti diedi", "Enrico IV" y "La signora Morli, una é due", merecen ser consideradas entre las más representativas de su producción. A ellas se agregarán también algunas obras del teatro italiano, de suficientes méritos como para salvar una muy exigente selección y otras escogidas entre las últimas novedades o las piezas clásicamente célebres de la escena europea. Todo ello, unido al atractivo de sus conferencias, a las que el autor busca imprimir un corte no menos original que el de su teatro, presentan el viaje de Pirandello al Plata como uno de los acontecimientos artísticos del año.

Pirandello hará representar su repertorio íntegro. En él figuran sus piezas aquí ya conocidas, en su mayoría a través de las versiones que nos ofrecieron María Melato y la compañía de Dario Niccodemi, y que son: "Sei personaggi in cerca d'autore", "Ciascuno a suo modo", "Come prima, meglio di prima", "Vestire gli ignudi", "Così é se vi pare" e "Il gioco delle parti", esta última estrenada por la compañía Almirante; una pieza representada en una deficiente versión española, "L'uomo, la bestia é la virtú", y dos piezas en un acto, también dadas en castellano: "L'imbecile" y "La patente", bautizada en la traducción con el título de "Jettatore". A ellas se agregará el estreno de las siguientes: "Tutto per bene", comedia en tres actos; "Enrico IV", drama en tres actos; "La signora Morli, una e due", comedia en tres actos "Pensaci Giacomino", comedia en en tres actos; "Il piacere dell'onestà", comedia en tres actos; "L'innesto", comedia en tres actos; "La ragione degli altri", comedia en tres actos; "La vita che ti diedi", drama en tres actos; "Ma non é una cosa seria", comedia en tres actos; "Il berretto a sonagli", tuedia en tres actos; "La sagra del Signore della Nave", comedia en un acto; "L'altro figlio", comedia en un acto; "La giara", comedia en un acto; "Lumie de Sicilia", comedia en un acto; "Cecé", comedia en un acto; "All'uscita", comedia en un acto; "La morsa", epílogo en un acto; "Il mistero profano", comedia en un acto; "Il dovere del medico", comedia en un acto; "L'uomo dal fiore in bocca", diálogo, y a las cuales se sumarán todavía sus dos recientes estrenos, "Diana é la Tuda", drama en tres actos, y "L'amica delle mogli", comedia en tres actos.

Como estrenos de otros autores italianos tendremos: "Bellinda e il Mostro", "Fiaba di tutti I tempi e di tutte le epoche", de Bruno Cicognani; "La moglie di Figaro", tres actos, de R. Bacchelli; "La Belgicosa", tres actos, de G. Caprin; "Il cumulo nel presepe", tres actos, de L. Másala; "Il Vulcano", "Otto sintesi incatenate", de F. T. Marinetti; "Il calzolaio di Messina", drama en tres actos, de A. De Stefani; "Tignola", tres actos, de Sem Benelli; "I pazzi sulla montagna", tres actos, de A. De Stefani; "Il cammino sulle acque", tres actos, de C. Vergani, y "La signora Paradiso", tres actos, de G. Cantini.

Entre las novedades extranjeras se contarán "La casa difesa", de Jhon Galsworthy; "Ció che pie impirta", de Yevreinswy; "Il borghese romántico", de Biancard; "Il laberinto", de Poliakoff; "Chi da il sou sangue", de Durtain, y el último estreno de Aldnar, titulado "Per esempio Napoleone". Junto a ellas veremos algunas obras de universal repercusión y clásica estructura, tales: "La niña boba", "El burgués gentilhombre", "Las alegres comadres de Windsor" y "La dama del mar", y la teatralización de la novela de Unamuno, "Todo un hombre", que acaba de estrenarse con tan sostenido éxito.

He ahí lo que nos brindará Pirandello durante los treinta días de su temporada.

Se estrenó anoche en el Smart "El enemigo invisible"

Ante un público muy numeroso, que la aplaudió sostenidamente al final, hasta reclamar la presencia y la palabra de la autora, se estrenó anoche, en segunda sección del Smart, la pieza en tres cuadros "El enemigo invisible", original de la Srta. Alcira Obligado. Su acción gira toda alrededor de la vida dolorosa de una mujer que ha bebido tenido varias oportunidades de ser feliz, no lo consigue nunca por la incesante oposición de un enemigo invisible, que rodea constantemente su existencia, y se va renovando en todos los que, por una u otra causa, se vinculan a su destino. Casada y enamorada de su marido, se interpone la vuelta de un hombre con quien tuvo apasionado amor de juventud y que va a actuar ahora como invisible amigo de su dicha, como actuaron entonces sus padres para no dejarla contraer matrimonio. Llevada por él a una cita y atraído también a ella su marido, cuenta a éste el antiguo novio su historia, mientras la mujer está semiloucita a la espera anhelante de sus palabras; y, al apagarse bruscamente la luz, se produce una confusión de la cual resulta muerto el que con no muy levantada actitud moral ha provocado la cita. Vueltos los esposos a su casa, comienzan a apoderarse del marido dudas sobre el pasado de su mujer, que parecen conspirar contra su felicidad en forma de nuevo enemigo invisible. Iniciadas las averiguaciones sobre el crimen ocurrido la noche antes, llegan a hacerse que el novio de la hija, que tiene por la protagonista un afecto que por momentos parece lindar en amor, es su solapado autor. Esto aviva las dudas en el espíritu del marido y, viendo su mujer que el matrimonio ya no podrá rehacerse, ni la dicha reconquistarse, sale fuera de escena, se oye un tiro y viene a morir en brazos de sus familiares. Tal la acción externa de "El enemigo invisible", que en su intención, responde a esta idea esencial e inspiradora: vivimos rodeado de un enemigo que insensiblemente llevan dentro todos los seres más allegados a nuestra vida y que nos hiere ciegamente, aun de parte de los que más nos quieren y más deseo tienen de hacernos felices.

Desde luego la idea que se advierte en el estreno de anoche implica un esfuerzo mental poco frecuente en el teatro nocturno y un deseo de elevarse por encima del corriente nivel de lo que se produce en la incesante renovación de las carteleras. Idea exacta y bien vista, si no ha sido totalmente lograda, debido a disculpables deficiencias técnicas en quien no ha hecho una profesión de la escena, y a la acumulación de episodios que cuidan más la teatralidad externa que la unidad del contenido, revela no obstante el laudable propósito de llevar al teatro una inquietud de espíritu y una renovación de bagaje. Agréguese a ello que la pieza, que estaba escrita para ser representada en tres actos de normal extensión, tuvo que ser reducida a otros tantos cuadros breves y que la interpretación, que fué insegura y no muy compenetrada, dificultó formarse una fiel idea de la intención de la autora, que va más allá de los hechos externos, y apreciar en toda su extensión un problema que es de más vasta generalización que la que puedan sugerir los episodios, y se tendrá la aproximada expresión de lo que fué el estreno de anoche: un plausible propósito, no totalmente alcanzado por los apuntados motivos ajenos a la voluntad de quien escribió, y por haberse insistido en demasía en exteriores efectos de teatralidad; pero siempre, un esfuerzo digno, merecedor de ser alentado. Con la aspiración que la autora revela de no contentarse con los temas corrientes, tratando de buscarlos con mayor caudal de pensamiento que el que generalmente se observa y ya más experimentado después de este estimable ensayo, nos dará, a no dudarlo, trabajos que nos proporcionen una más acabada prueba de su capacidad orgánica, que ya apreciamos bien inspirada y noble.

Figuran varias novedades en el repertorio de la compañía Lola Membrives

El repertorio de la compañía de comedias Lola Membrives, que como se ha anunciado ocupará la sala del Odeón una vez finalizada la actuación del elenco dirigido por el eminente autor italiano Luigi Pirandello, contará con un número de obras recibidas por sus autores a la prestigiosa actriz, cuya nómina se ha anticipado telegráficamente.

Además de "La mariposa que voló sobre el mar", se estrenará en esta temporada la pieza denominada "El hijo de Polichinela", de D. Jacinto Benavente, dada a conocer recientemente en Madrid; "Don Juan de Mañara", poema dramático de Antonio y Manuel Machado; "La rueda de la virtud", comedia de Luis Araquistain, expresamente escrita para Lola Membrives; "Rosa de Madrid", de Luis Fernández Ardavín, y en carácter de prima absoluta para nuestro público la producción de Eduardo Marquina "Santa Teresa", que su autor reservaba a la misma artista para la próxima temporada madrileña.

También, y accediendo a un pedido especial de Marquina, se representará en la temporada el poema dramático "La ermita, la fuente y el río", que será presentado con escenografía del decorador Bertalozzi.

La compañía Membrives ofrecerá también en su actuación el estreno de algunas obras pertenecientes a autores nacionales, anunciándose entre ellas, además de "El culto de los héroes", de Arturo Cancela y Enrique García Velloso, con la cual se proyecta iniciar la temporada, la pieza dramática de José González Castillo titulada "Madre", que este autor ha escrito para la mencionada intérprete.

El jueves se renovará el cartel del Teatro Apolo

La dirección de la compañía César Ratti ha resuelto dar a conocer en su función del jueves la pieza titulada "El burlador de casadas", original de Bertonasco y Martignone, aplazándose hasta una oportunidad próxima el estreno de la producción de Pascual Conturci "Primavera rea", que ocupaba el primer turno en el orden de novedades.

La compañía Casaleggio prepara varios estrenos en el Marconi

El conjunto dirigido por el actor Mario Casaleggio, que ofreció en su espectáculo de anoche la comedia satírica en tres actos de Eraldo Baretti denominada "I fastidi d'un grand'om", la cual mereció la favorable acogida del auditorio, aplaudiéndose la intervención de las principales figuras del elenco, estrenará esta noche el vodevil en tres cuadros de Bertinetti y Vianchi, con música del maestro Chiri titulado "Basin e Bassue a Turín". Integrará el programa la pieza de gran guiñol en dos actos de Bertinetti "Un chiaos creó un lur".

Mañana se dará a conocer la producción en cinco actos de Mario Leoni "I Bibi", considerada como una de las piezas representativas del teatro vernáculo planetos, anunciándose para dentro de breve plazo la velada en honor y beneficio del actor Carlos Artuffo, que se efectuará con la reposición de "Me Sel palsot lontan".

El sábado se estrenará en el Nuevo una opereta

Ha sido fijado para el sábado de la semana actual el estreno en el Teatro Nuevo, por la compañía que dirige Ivo Pelay, de la opereta en tres cuadros de Hennequin, con música de Mauricio Ivain denominada "Cartas de mujer", la cual ha sido adaptada a nuestra escena por Luis César Amadori y el director nombrado. Esta producción será dada a conocer en sección vespertina.

Esta noche se estrenará en el Buenos Aires

En la segunda sección nocturna de hoy la compañía de Enrique Muiño dará a conocer al público del Teatro Buenos Aires la pieza original de Carlos R. de Paoli titulada "La donna e móbile".

MUSICA

Concierto de piano y violín

El viernes próximo, a las 21.15, en el salón La Argentina, realizarán un concierto de piano y violín la señora Marieta Froitzeim de Kever y Henk Willem Kever, quienes interpretarán la Sonata op. 108 de Brahms, la Sonata de César Franck y la Sonata en sol mayor de Grieg.

Audición de beneficencia

El sábado por la noche se efectuará en el Odeón una audición de música española auspiciada por el Patronato Español, con el concurso de la señora Antonieta Silveyra de Lenhardson, que interpretará canciones de Granados, y del Sr. Mario Mateo, que ejecutará diversos trozos para violín.

Recital de piano

El Sr. Kada Jeno interpretará el sábado, a las 17, un recital de piano en el local de su institución, ejecutando obras de Chopin, Schubert y Liszt.

Concierto de alumnos

El Conservatorio Musical Clementi realizará esta noche un concierto de homenaje a Beethoven, en el que se ejecutarán varias obras del gran compositor, previas algunas palabras del Sr. Julio Viale Paz.

Asociación Wagneriana

En esta asociación se presentó anoche el violinista español Mario Mateo, aplaudido recientemente en el Cervantes como instrumentista, y director de orquesta, quien secundado con toda eficacia en el piano por D. Aldo Romanello, hizo admirar sus bellas cualidades en la Sonata de César Franck, en la sonata en sol menor de Bach y en una serie de transcripciones de Debussy, Fauré, Chaminade, Falla, Granados y Albéniz, que muy oportunamente vienen a enriquecer el repertorio violinístico. El Sr. Mateo fué largamente celebrado por el numeroso auditorio de la Wagneriana.

FILMS

"El triunfo del apache"

La película "El triunfo del apache", producción europea que acaba de estrenarse, lleva a la escena un asunto novelesco y dramático que interpretan Ivor Novello, actor británico de gran prestigio, y la actriz Ninna Vanna en los personajes protagonistas.

Los hechos simulan desarrollarse en París y alternan en la intriga personajes de gran mundo y del bajo fondo, porque el argumento de la obra presente comprende la historia de un apache llevado a las altas clases sociales por el amor de una mujer mundana, caído luego y redimido por fin, definitivamente, en el dolor y la guerra.

Ivor Novello encarna este personaje, que pasa por tan variados trances a través de los hechos, y lo anima con aciertos y defectos alternados, porque si bien en algunas partes acusa la presencia de un vigoroso temperamento dramático y fuerza expresiva, en otras malogra el personaje por exhibirse demasiado en bonito y en conquistador, y es sabido que tales desplantes ya no agradan a nadie.

La bella actriz Ninna Vanna, en cambio, ofrece una línea mucho más firme de interpretación para el personaje a su cargo, aunque su actuación en la intriga sea limitada con respecto a la del actor. Es ésta una actriz de verdadero encanto personal y fináma de expresión, cualidades que transmite a su personaje duplicando su mérito.

Sobra mucho en esta producción, que bien podía haberse reducido a sus partes de mayor interés y habérsela librado de algunos detalles de un realismo de mal gusto, como son, por ejemplo, los del apache hambriento frente a los comensales del restaurante que aparece en escena.

Dentro de su carácter novelesco, "El triunfo del apache" presenta situaciones dramáticas, sentimentales y galantes, de interés y buena realización, bien que hindan de siempre con el amaneramiento o la exageración, como puede apreciarse en el baile de trajes que aparece en la primera parte, en el cual se suceden los cuadros buenos y los mediocres, así como en las escenas de la cueva el Ataúd Blanco, donde, por sus rasgos de un excesivo sentimentalismo, los personajes no parecen apaches.

El trabajo de Ninna Vanna, las partes dramáticas del de Ivor Novello y la presentación sobria y elegante de los decorados, constituyen los valores más apreciables de "El triunfo del apache".

"El ídolo juvenil"

"El ídolo juvenil", película recientemente estrenada, que interpretan en primer término la actriz Betty Bronson y Ricardo Cortez, comprende una comedia de ambiente neoyorquino moderno, de escaso interés y realización poco acertada.

Además de los actores nombrados intervienen en el reparto, en papeles de orden menos importante, la actriz Arlette Marchal y el popular característico Teodoro Roberts.

Se trata de una historia ingenua especialmente construída, sin duda, para la joven heroína de "Peter Pan", Betty Bronson, figura dulce y delicada. Pero la ingenuidad y sencillez del personaje no alcanza a equilibrar los defectos de lentitud y la ausencia de gracia y de lógica que existen en el desarrollo de la intriga.

Es el caso de un célebre cantante italiano, muy pagado de sí mismo y supersticioso, y por quien se enloquecen muchas mujeres. Hay dos en la intriga que por diversas circunstancias, que él atribuye al azar, llegan, muy cerca del casamiento con el ídolo una de ellas, y al casamiento la otra. La primera es una hallarina bella y vanidosa, y la segunda una humilde muchachuela sincera y encantadora, modistilla en un gran establecimiento de modas. Esta es la que se casa, pero como sabe que el amor no había intervenido para nada en la decisión del cantante, resuelve darle una lección y enamorarlo. Y consigue su propósito en el breve plazo de una noche. El ídolo se apasiona y va desesperado tras de la chicuela que se ha ido a su casa, implorando la vuelta al hogar conyugal.

Lenta, excesivamente ingenua e injustificada, sobre todo en sus últimas partes, la película "El ídolo juvenil" no ofrece valores salientes de ningún género, ni siquiera en lo que respecta a su interpretación por la razón de que los personajes carecen de consistencia e interés originarios.

Arlette Marchall tiene una personalidad mucho más poderosa que la Betty Bronson, como para que ésta se presente de estrella donde aquélla es sólo figura secundaria, un descontando la índole distinta de ambas actrices y aunque se le haya adjudicado en este caso a la Marchall un ingrato papel de antipática.

ORDENOSE LA EJECUCION DE DIVERSAS OBRAS

Construcción de un canal en Catamarca

El Poder Ejecutivo dispuso ayer la realización de diversas obras públicas en el interior del país. Por uno de los decretos dados a ese efecto se aprobaron el proyecto y presupuesto definitivos preparados por la Dirección General de Irrigación para la construcción del canal de Pomán a Pajonal, en la Provincia de Catamarca. Las obras se llevarán a cabo administrativamente y se invertirán en ellas 91.000 pesos.

Obras definitivas de un camino

También se autorizó la construcción por Administración, dentro de la suma de 37.400 pesos, de las obras definitivas del camino de Beltrán a Janta, Buey Muerto, Buen Lugar, Esquina y Simbolar, Provincia de Santiago del Estero.

Puente carretero sobre el río Metán

Otro de los proyectos aprobados es el relativo a la construcción de un puente carretero sobre el río Metán, en el camino de Tucumán a Salta, con base del tramo metálico de 61 metros cedido por los Ferrocarriles del Estado.

Esa obra, cuyo costo ha sido presupuesto en 58.700 pesos, será licitada en breve.

Boy scouts argentinos

La compañía Tomás Santa Coloma, de Tres Arroyos, visitó ayer el aeródromo de El Palomar, en donde fué recibida por las autoridades militares del mismo. Los jóvenes scouts tuvieron ocasión de conocer allí los aparatos, recorrer las instalaciones y presenciar algunos vuelos.

Terminada la visita fueron obsequiados con un almuerzo, regresando a la Capital después de las 15.

La visita dejó en los niños excursionistas un indeleble recuerdo, y unánimemente manifestan profundo agradecimiento por la forma en que han sido atendidos.

El día de hoy lo dedicarán al reposo.

La compañía se trasladará mañana a Tigre para realizar un paseo hasta una de las islas, donde el Sr. Laro Cambaceres les obsequiará con un almuerzo.

JABON TINKAL
Suaviza y embellece el cutis

Sobretodos Ingleses
Gustos, Colores y Modelos
Unicos en Buenos Aires
RAINBOW
PERRAMUS INGLES IMPORTADO $140.-
SABADO ABIERTO TODO EL DIA
CASA HELLER
SASTRERIA FINA PARA CABALLEROS
545 CANGALLO 545

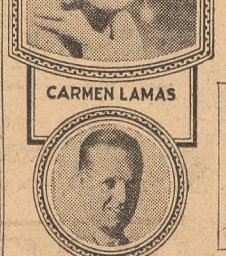
CARMEN LAMAS
A. BROWN
Concesionario — exclusivo:
MAX GLUCKSMANN
PRESENTA EN LOS AFAMADOS
Discos "Nacional"
A LA GENTIL "VEDETTE"
Carmen Lamas
Y AL CHANSONNIER
Arturo Brown
Disco "Nacional", de 25 centímetros, a $ 3.25.
CARMEN LAMAS
Acompañada por la Jazz-Band A. R. Avilés
11200 La mujer moderna. Fox-trot de Romero-Pearly
Yo sé lo que me va a pedir. Fox-trot. (Dueto con Arturo Brown).
Bayón Herrera-Graven
De venta en las buenas casas del ramo
Concesionario — exclusivo: MAX GLUCKSMANN
BUENOS AIRES: Callao y Bmé. Mitre — Florida y Lavalle.
ROSARIO: Córdoba, 1065/69, MOTEVIDEO: 18 de Julio, 966.
SANTA FE: Salta, 2661. CORDOBA: 9 de Julio, 73.

MUEBLES
Oferta Especial

Elegante y Sólido Juego de Dormitorio color nogal, con tableros de raíz.
Proporciones, comodidades y terminación iguales a las de los muebles de gran precio.
ROPERO tres cuerpos desarmable, interior con estantes y bandejas, y un gran espacio para colgar.
CAMA de 2 plazas, con elástico metálico reforzado.
TOILETTE y 2 MESAS de LUZ
Completo, con cama y elástico 698.00
El conjunto de: Ropero, Toilette y 2 Mesas de luz .. $ 600.00
Casa Central (5.° piso)
Gath & Chaves
FLORIDA esq. CANGALLO — B. AIRES

PROGRAMA DE HOY

Teatros

COLON — Concesionario, Octavio Scotto. — Temporada lírica 1927.— Abono a 8 funciones vespertinas en días miércoles. Habiéndose agotado totalmente las localidades para el abono a 15 matinées de domingos y días festivos, se abre, a partir del miércoles 27 de abril, un abono a 8 funciones vespertinas en días miércoles, reservándose a los señores abonados de la temporada anterior sus respectivas localidades hasta el sábado 7 de mayo. Los nuevos interesados podrán inscribirse desde la fecha, entregándoseles las localidades disponibles por riguroso orden de inscripción, a partir del lunes 9 de mayo. Para este abono regirá el mismo nivel artístico de los espectáculos anunciados.

Precios de las localidades: Palcos bajos y balcón, sin entradas, 400 $; palcos altos y bajgnoires, sin entradas, 310; palcos avant-scène, sin entradas, 150; palcos galería, sin entradas 90; tertulia de platea, con entrada, 84; cazuela mixta, 1ra. fila, con entrada, 50; cazuela mixta, 2a. fila, con entrada, 42; cazuela mixta, 3a. fila, con entrada, 34; tertulia alta, 1ra. fila, con entrada, 42; tertulia alta, 2a. fila, con entrada, 34; tertulia alta, 3ra. fila, con entrada, 30; galería alta, con entrada, 25.

Los señores interesados efectuarán el pago de sus abonos en una sola cuota en el acto de subscribirse. Los precios de las localidades que se vendan en la boletería para cada función aislada, serán siempre mayores que los del abono. Se atiende al público todos los días hábiles de 10 a 12 y de 14 a 18 horas en la Administración (Cerrito 610).

Nota: A los solicitantes de localidades para las 12 funciones de abono a sábados nocturnos no se reservarán sus pedidos hasta el próximo lunes 25, después de cuya fecha la Administración dispondrá de las mismas.—Buenos Aires, abril 23 de 1927. El concesionario.

CERVANTES—Compañía alemana de comedias Georg Urban.—Hoy, a las 21.15: Totentanz.—Platea, 5 $.

—Mañana: Hedda Gabler.

SAN MARTIN. (El palacio del cine). Esmeralda, 253. U. T. 0031 Mayo.—Metro-Goldwyn-Mayer presenta el espectáculo cinematográfico del Capitol Theatre, de Nueva York.—Hoy, a las 14.30: La viuda alegre (The Merry Widow). Adaptación de la célebre opereta de Franz Lehar, con Mae Murray y Jhon Gilbert, una verdadera maravilla cinematográfica. Gran trabajo en escena puesto por el director del Teatro Sarmiento, señor Antonio De Bassi.

Reparto: La viuda alegre, Sra. Alda Arce. El príncipe Danilo, Sr. Luis Rebordo. Coro y cuerpo de baile del Teatro Sarmiento. Bailes puestos por el maestro Alonso. Suntuosa presentación escénica. Música especialmente adaptada y ejecutada por una orquesta de 31 profesores bajo la dirección del maestro A. Luzzatti, del Teatro Colón.

En el intermedio, concierto sinfónico y gran desfile de modelos presentados por la renombrada casa G. Monsalon. Las últimas creaciones de París, vestidos por la Srta. Marujita Muro, del Teatro Sarmiento, y los diez mejores cuerpos esculturales del coro de ese escenario. Gran jardín presentado en el vestíbulo del teatro por la florería F. Hintermeyer.—Platea con entrada, 4 $. Reserve su localidad con anticipación.

Hoy: Empleando en este teatro al presentar este espectáculo cinematográfico no ha omitido gastos, como lo hizo con su gran éxito anterior: El circo Holdelm, en el deseo de presentar por primera vez al público porteño el espectáculo de las grandes salas de Nueva York, Londres y París.

APOLO — Corrientes 1386. U. T. (38), Mayo 3938.—Compañía cómica argentina César Ratti. Primer actor, Pepe Ratti.—Hoy, a las 18.15, inauguración de las secciones vermouths de moda con distribución de originales obsequios a todos los espectadores por los hermanos Ratti. Gran éxito de la reidera, obra de espectáculo: ¡Qué Suerte Tengo, Mi Dios! Noche, a las 21.15 y a las 23.15: ¡Qué Suerte Tengo, Mi Dios! A las 22.15, sesenta minutos de risa: Los Locos del Bequeló.—Plateas, 1.20 $.

La sensación exacta de un incendio presentada en la forma meticulosa y espectacular que no es frecuente en los escenarios criollos, permiten a César y Pepe Ratti mistificar como dos temerarios bomberos, proporcionando una hora de constante risa. Ver ¡Qué Suerte Tengo, Mi Dios! es elegir un divertido espectáculo.

—El jueves 12, estreno de El Burlador de Casadas.

COMEDIA—U. T. (38), Mayo 3727. Compañía Franco. Comedias breves. Primera actriz, Eva Franco. Primer actor y director, José Franco.—Hoy, a las 18 y a las 23.30, gracioso éxito: Una Chica de la Calle. A las 21: Retazo. A las 22: La Machona.—Platea, 1 peso.

Una Chica de la Calle, comedia hilarante de Julio F. Escobar, en la que predominan las situaciones de aguda comicidad sin chabacanerías ni concesiones de mal gusto, ha logrado imponerse en nuestro cartel con todas las características de un suceso extraordinario. Integran nuestro programa la graciosa comedia satírica de Suero y Morales: Un Hombre Retazo, que con las de hoy alcanza a cincuenta y cuatro representaciones consecutivas.

Como hace cinco lustros las familias porteñas hizo hecha de la Comedia su teatro predilecto.

SARMIENTO — Cangallo 1040.— U. T. 38, Mayo 6073.—En esta sala, concurrida por el público más selecto, donde actúan juntos Gloria Guzmán, Carmen Lamas y Jose Romeu, las tres inseparables "vedettes" del género, se representa Las Estampas Iluminadas, una revista de arte y actualidades que ha llamado poderosamente la atención de los espectadores más exigentes. El lecter de buen gusto, con acudir una sola noche al Sarmiento, será uno de nuestros más entusiastas propagandistas. Hoy, en sección vermouth a las 18.30 y noche a las 21.10 y 23.20: Las Estampas Iluminadas. A las 22.15: ¡Pasen a Ver el Nuevo Fenómeno! (corregida y aumentada).—Platea, 1.50 pesos por sección.

FLORIDA—Galería Güemes.—Compañía de revistas Bonelli-Arias. Espectáculo no apto para señoritas y menores.—Hoy, a las 17.15 y 22.15: Margot se Desnuda. A las 18.15, 21.15 y 23.15: Tus Labios Sensuales.

Los espectáculos de esta sala son únicos en su género. No hacemos revistas graves porque entendemos que el género, ya de por sí superficial, reclama animación y bulliosa alegría. Los espectáculos de esta sala no son apropiados para familias. El sprit francés y el buen humor criollo hábilmente aderezados nos permiten ofrecer en cada espectáculo de una hora una serie de cuadros, donde por sobre todo predomina la nota regocijante y picaresca.—Platea, 1.50 $.

NACIONAL—Corrientes 960.—Compañía nacional de sainetes, comedias y dramas. El conjunto artístico más completo en su género. 13a. temporada consecutiva de género chico nacional. Director-empresario: P. E. Carcavallo.—Hoy, a las 18.15 (sección vermouth), a las 21 y a las 23.15: Pata de Pato, pintoresco sainete de continua hilaridad. A las 22.15: La Proa, pieza conceptualista, con escenas risueñas y notas dramáticas.—Platea, 1.20 $ por sección.

NUEVO — Corrientes 1530.—Compañía moderna de espectáculos por secciones.—Hoy, a las 18.15, 21.15 y 23.15: La Fantástica Aventura, opereta bufa de Mauricio Ivain. A las 22.15: Tres Chicas Desnudas.—Platea, 1.20 $.

—Sábado 14, estreno: Cartas de Mujer, opereta cómica en tres cuadros, de Hennequin; música de Mauricio Ivain.

MARCONI — Compañía piamontesa Mario Casaleggio.—Hoy, a las 21.15, gran estreno del vaudeville Basin e Basse a Turín y la obra L'om Ch'as Cred un Luv, dos actos con vistas cinematográficas.—Platea con entrada, 3 $. Ultimo mes de Casaleggio.

—Jueves 12, gran función en honor y beneficio del aplaudido actor cómico Sr. Carlos Artuffo.

COMICO—Corrientes 1280, entre Libertad y Talcahuano, U. T. Mayo (38). 6317. Compañía argentina de comedias y sainetes Luis Arata. Dirección: Alberto Novión. El mejor conjunto en su género. — Hoy, vermouth, a las 18.15: Facha Tosta, Eva Franco. A las 21.15 y 23.15: Facha Tosta, y a las 22.15: El Procurador Galiniana.—Platea, 1 $.

SMART—Compañía Blanca Podestá.—Hoy, a las 18.15: El Enemigo Invisible. Noche, a las 21 y a las 23, gran suceso de la pieza de Julio F. Escobar: Maridos que Mata. A las 22, gran éxito del artístico drama, original de la Srta. Alcira Obligado: El Enemigo Invisible.—Platea, 1.20 $ por sección.

MAIPO — Esmeralda 443.—Empresa H. Calvo. La mejor y más completa compañía argentina de grandes revistas. Espectáculos rigurosamente selectos y familiares.—Hoy, a las 18.20, 21 y 23.20, éxito extraordinario: Cabecitas Locas. A las 22.15, gran éxito: Lo Mejor de lo Mejor.—Platea, 1.50 $.

OPERA — Gran compañía cómico-lírico-dramática nacional. Dirección, J. Carrilero.—Hoy, gran éxito. A las 18.15 y a las 22: ¿Quién es el Loco? A las 21: El Cabo Gallardo. A las 23.15: La Canción del Inmigrante.—Platea por sección, 1 $.

Los precios no se alterarán los días domingos ni feriados.

LICEO—Rivadavia y Paraná. U. T. (38) Mayo 4291.—Compañía Roberto Casaux.—Hoy, a las 21.15: La Hora del Baión, 75a. representación; La Familia Pickaerpack, gran suceso cómico de Casaux y Pierina.—Platea, 2.50 $.

PUEYRREDON — U. T. 0756 (66) Flores. — Compañía de comedias y sainetes.—Hoy, a las 18.30 y 22.20: Hay Que Conservar la Línea. A las 21.15: Yo Soy un Criollo y me Voy. A las 23.23: María.

MAYO — Compañía española Casenaves-Fernández.—Hoy, a las 14.15: La Verbena de la Paloma. A las 21: La Cruz del Querer. A las 22.15 (doble): Los Extremeños se Tocan.—Platea por sección, 1 y 2.50 $.

ARGENTINO—Compañía Parravicini.—Hoy, a las 21.15: Dulce y Sabrosa, grandioso éxito de hilaridad de la pieza en 3 actos, original de Enrique García Velloso: Una Cura de Reposo.—Platea, 2.50 $.

AVENIDA—Empresa Díaz Argüelles.—Hoy, a las 17.30: Los Extremeños se Tocan. Platea, 1.20 $.—A las 21.15, función a beneficio del público con Maruxa y primer acto de Los Gavilanes.—Platea, 2 $.

PORTEÑO — Compañía de revistas Azucena Maizani.—Hoy, a las 18.15, 21.20 y 23.20: Atención al Sartenazo. Las 22.20: El Porteño Está en la Buena.—Platea, 1 $.

BUENOS AIRES — Compañía argentina Enrique Muiño.—Hoy, a las 18.15 y 23: Latigazos. A las 21: Arbol Que Nace Torcido. A las 22, estreno: La Donna é Mobile.—Platea, 1

BA-TA-CLAN — Compañía realista José Casamayor. — Espectáculo no apto para señoritas. — Hoy, a las 18.15 y 23.15: Dos Piernas y Muchas Mujeres... A las 21.15: La Primera Noche. A las 22.15: Yo Vine a Vender mi Cuerpo.—Platea, 1 $.

PRINCIPE — Cabildo 2327. U. T. 6027, Belgrano. — Compañía Serrano-Camiña.—Hoy, a las 18.15 y 22.20: Pájaros de Presa. A las 21.15: Yo Quiero un Marido Criollo. A las 23.15: M'Hijo el Ingeniero.

ATENEO—Empresa Alzati y Cía.— Compañía de operetas Inés Berutti.—Hoy, a las 18.15: La Casta Susana. Platea, 1.50 $.—Noche, a las 21.30: La Bayadera.—Platea, 2.50 $.

BOEDO—Compañía nacional.—Hoy, a las 18: Los de mi Raza. A las 21: Los Muchachos de Antes no Usaban Gomina. La Tragedia Intima, La Chica del Aeroplano.

VERANO — Pasco 1255. — Compañía Fernández-Mallol.—Hoy, a las 18.15 y a las 22.10: Las Campanas. A las 21.10: Infierno Grande. A las 23.20: De Puerta en Puerta.

COLISEO—Hoy, a las 21.15, éxito del colosal film: Venezia, reina de los mares (o los dos foscaros).—Platea, 1.50 $.

VICTORIA — Empresa E. Guiró.— Compañía de comedias Pedro Codina. —Hoy, a las 21.30, gran éxito: El Gran Galeoto.—Platea, 3 $.

Variedades y circos

CASINO — Maipú 336. U. T. 3500, Retiro. — Calefacción central a vapor.—El teatro que presenta el mejor espectáculo de la Capital, por la variedad, alegría y amenidad de su programa, donde figuran las atracciones de nombre y mundialmente cotizadas de los principales circos y music-halls del mundo.—Hoy, a las 20.45, monumental función, actuando la maravilla acuática del siglo XX, que es Winston con sus focas y ninfas, La revista de los perros, Franco Piper, Natol, el hombre que hace de su cara lo que quiere; Les Rolands, Les Mentor, La Sorella Figarosa, Los Daros y demás atracciones de la compañía.—Entrada general, 1.50 $.

CLUB DE PELOTA ALMAGRO.— Rivadavia 3777.—Hoy, dos partidos. El 1o.: Eusebio y Montenegro vs. Balmonte (con cesta) e I. Borda. El 2o.: Lolo y García v. Entrerriano (con zurda) y Zubiri.

Cinematógrafos

EMPIRE THEATRE—Corrientes y Maipú.—El gran cine de moda, que estrena lo mejor que la cinematografía universal produce. El gran estreno de hoy, la superproducción de Raymond Bernard: El jugador de ajedrez. Todo un alarde de presentación e interpretación. (El éxito más grande en toda Europa). Música escrita especialmente por Henri Rabaud (director del Orgeo de París). A las 18.30, la super Jewel: Mujeres a la moderna, una comedia dramática social, en la que se destacan: Laura La Plante y J. Kirkwood, Tom Wooding el mejor Jazz negro del mundo (nuevo programa). 1.50 $. A las 15.30, estreno Rialto: El caballo del diablo (de gran sensación). A las 16.30, estreno: ¡Estos Parisi, por 14 estrellas; a las 17.30, estreno Paramount: El ídolo juvenil, por Ricardo Cortez, Betty Bronson y Theodoro Roberts. Noche, a las 21.30: El caballo del diablo; a las 22.10: Sam Wooding y El ídolo juvenil; a las 23, estreno: El jugador de ajedrez. Función completa: tarde, 2 $; noche, 3 $.

—Domingo, estreno: Resurrección.

GRAND SPLENDID THEATRE.— Santa Fe 1860.—La sala más confortable de Sud América. Notables orquestas: clásica y jazz Grand Splendid. El gran acontecimiento de esta tarde en la sección selecta de las 18.30 y por la noche en la de las 23, será estrenado la super especial M. G. M.: El ángel de la muerte, obra maestra de George Fitzmaurice, por las parejas ideales Vilma Banky y Roland Colman; a las 17.30 y 22: El caballero aficionado, por Richard Barthelmess; a las 16.30 y 21: Cuando la esposa está ausente, por Dorothy Revier.

CAPITOL THEATRE — Santa Fe 1848.—Hoy, a las 16, matinée con cómicas; a las 16.15: La llegada de Amós; a las 17.15 y 21, estreno: Patis o Corazón de apache, por Charles Ray; a las 18.15 y 22.30, la insuperable producción del año: El barquero del Volga.

PALACE THEATRE — Corrientes 757.—El cinematógrafo de moda. El mejor programa diario de estrenos.— Hoy, a las 18.30 (gran sección de moda) y 22.10, el magnífico estreno del gran director George Fitzmaurice: El ángel de la muerte, la creación más soberbia de la destacada pareja: Ronald Colman y Vilma Banky; a las 17.20 y 22: El caballero aficionado, por Richard Barthelmess; a las 16.20: Simón, el cazafieras, por Eugenio O'Brien; a las 15 y 21: Un robo legal.

—Jueves, otro buen estreno: Más allá de la vida, por Janet Gaynor y John Roche.

REAL CINE—Esmeralda 425. U. T. 31

El ministro de Agricultura visitó ayer la Exposición Nacional de Granja

Durante el día recorren las instalaciones de la Sociedad Rural en Palermo, 5789 personas

Ayer visitó la Exposición Nacional de Granja el ministro de Agricultura, ingeniero Emilio Mihura, acompañado por el subsecretario del Departamento, Dr. Julio César Uten, y el secretario técnico, D. Arturo Pimentel. Unidos al tesorero de la Sociedad Rural Argentina, D. Philip A. Dawney, y al gerente, D. Higo Iannini, recorrieron todas las secciones de la Exposición, deteniéndose especialmente en los stands donde se exhiben las maquinarias y en las secciones correspondientes a lovinos, concursos de vacas lecheras y porcinos. La sección ayes interesó igualmente al ministro, quien expresó su satisfacción al comprobar que las exposiciones avícolas de la Sciedad Rural son un exponente de las mejores obtenidas en nuestro suelo de aves, cuyo refinamiento ha alcanzado alto grado.

La Dirección de Agricultura y Ganadería de Córdoba ha destacado al director, ingeniero Emeterio Tarragó, quien dará una conferencia práctica sobre fomento de la fruticultura en Córdoba, en la Sociedad Rural Argentina.

Por otra parte, la misma repartición ha encargado al ingeniero Rodríguez la adquisición de aves y reproductores porcinos para sus estaciones experimentales.

Por primera vez se ha puesto en práctica una interesante resolución de la Comisión Directiva de la Sociedad Rural Argentina, al autorizar entrada libre al local de exposiciones, a fin de que el certamen de granja cumpla ampliamente con su finalidad instructiva.

Ayer han visitado la exposición 5789 personas. El próximo sábado la entrada será igualmente gratis.

Se realizó en la Sociedad Rural un almuerzo de expositores

Fué servido ayer en el local de la Sociedad Rural Argentina, en Palermo, un almuerzo de expositores, con motivo del buen éxito obtenido por los concurrentes al certamen. Se utilizaron para el banquete los productos de granja expuestos. Hizo uso de la palabra, D. J. A. Dufour, jefe de transportes de la Dirección General de Correos y Telégrafos, contestando el gerente de la institución, D. Hugo R. Iannini.

LOS VEREDICTOS

He aquí otros veredictos pronunciados por los diversos jurados del torneo:

Porcinos

Categoría 17 A. Corresponde a un macho de raza Duroc Jersey. Primer premio, lote 181; expositor, Augusto Tarelli; segundo premio, lote 179; expositor, el mismo; tercer premio, lote 180; expositor, el mismo; menciones, lotes 178, de Augusto Tarelli, y 82, de Juan C. Campión.

Categoría 17 B. Corresponde a un macho de raza Duroc Jersey. Primer premio, lote 194; expositor, Pedro T. Pagés; segundo premio, lote 191; expositor, Juan C. Campión; tercer premio, lote 196; expositor, Pedro T. Pagés; menciones, lotes 190, de Augusto Tarelli, y 195 y 197, de Pedro T. Pagés.

Categoría 18. Corresponde a un macho de la misma raza. Primer premio, lote 204; expositor, Juan C. Campión; segundo premio, lote 202, de Martín Pereyra Iraola (hijo); tercer premio, lote 206; expositor, Juan C. Campion; menciones, lotes 208 y 209; expositor, Rómulo R. Despósito.

Categoría 19 A. Corresponde a un macho de la misma raza. Primer premio, lote 241; expositor, Asilo de Huérfanos de la Fundación Armstrong; segundo premio, lote 239; expositor, Juan C. Campión; tercer premio, lote 216; expositor Enrique Signoret; menciones, lotes 214, expositor Francisco Roverano; 223 y 226, de Rómulo R. Despósito, y 221, de Juan C. Campión.

Categoría 19 B. Corresponde a un macho de la misma raza. Primer premio, lote 242; expositor Augusto Tarelli; segundo premio, lote 241, del mismo expositor; tercer premio, lote 239, del mismo expositor; menciones, lotes 231, de la Fundación Armstrong; 233, de Francisco Rovrano, y 238 y 240, de Augusto Parelli.

Categoría 20. Corresponde a un macho de la misma raza. Primer premio, lote 260; expositor, Francisco Roverano; segundo premio, lote 256; expositor, expositora, Fundación Armstrong; tercer premio, lote 259; expostor, Francisco Roverano; menciones, lotes 257, de Francisco Roverano; 262, de Martín Pereyra Iraola (hijo); 278 y 262, de Enrique J. Smith, y 257, de Francisco Roverano.

Categoría 55 A. Corresponde a una hembra Duroc Jersey. Primer premio, lote 402; expositor, Juan C. Campión; segundo premio, lote 406; expositor, el mismo; tercer premio, lote 411; expositor, Rómulo R. Despósito; menciones, lotes 410, de Rómulo R. Despósito, y 396, de Francisco Roverano.

Categoría 55 B. Corresponden a una hembra de raza Duroc Jersey. Primer premio, lote 423; expositor, Juan C. Campión; segundo premio, lote 419; expositor, Augusto Tarelli; tercer premio, lote 414; expositor, Francisco Roverano; menciones, lotes 416, de Martín Pereyra Iraola (hijo), y 420, de Augusto Tarelli.

Categoría 56. Corresponde a una hembra de raza Duroc Jersey. Primer premio, lote 433; expositor, Francisco Roverano; segundo premio, lote 446; expositor, Juan C. Campión; tercer premio, lote 447, del mismo expositor; menciones, lotes 432 y 431, de Francisco Roverano; 440, de Augusto Tarelli, y 452, de Rómulo R. Despósito. Campeón Duroc Jersey macho, lote 181; expositor Augusto Tarelli; reservado de Campeón Duroc Jersey macho, lote 242, expositor el mismo; Campeón Duroc Jersey hembra, lote 405, expositor Juan C. Campión; reservado de Campeón, lote 406, expositor el mismo; premio Asociación Argentina Criadores de Cerdos, raza Duroc Jersey, lote 260; expositor Francisco Roverano; premio Conjunto, lotes 433, 258 y 260, expositor Francisco Roverano; premio Criadores, lotes 240, 239, 440, 419, 238, 241, 242 y 420; expositor, Augusto Tarelli.

Categoría 25. Corresponde a un macho de raza Poland China. Primer premio, lote 281; expositor, Juan C. Campión; segundo premio, lote 282, del mismo.

Categoría 27. Corresponde a un macho de raza Poland China. Primer premio, lote 283; expositor, Juan C. Campión; segundo premio, lote 284; expositora, Escuela de Agricultura Santa Catalina; tercer premio, lote 285; expositora, la misma.

Categoría 28. Corresponde a un macho de raza Poland China. Primer premio, lote 288; expositor, Juan C. Campión; segundo premio, lote 287; expositor, el mismo.

Categoría 61. Corresponde a una hembra de raza Poland China. Primer premio, lote 456; expositor, Juan C. Campión; segundo premio, lote 458, y tercer premio, lote 457, del mismo expositor.

Categoría 64. Corresponde a una hembra de raza Poland China. Primer premio, lote 461; expositor Juan C. Campión; segundo premio, lote 460, y tercer premio, lote 459, del mismo expositor. Campeón Polnd China macho, lote 287, expositor Juan C. Campión; reservado Campeón, lote 288, del mismo expositor; Campeón Poland China hembra, lote 456, y reservado Campeón, lote 461, expositor Juan C. Campión; premio Conjunto, lotes 288, 460 y 461, del mismo expositor.

Premio Criadores, raza Poland China, lotes 456, 461, 287, 288, 287 y 458; expositor, Juan C. Campión; premio Asociación Argentina Criadores de Cerdos, lote 288, del mismo expositor.

Categoría 54. Corresponde a una hembra de raza Duroc Jersey. Primer premio, lote 390; expositor, Juan C. Campión; segundo premio, lote 385; expositor, Martín Pereyra Iraola (hijo); tercer premio, lote 391; expositor, Juan C. Campión; menciones, lotes 392, de Rómulo R. Desnósito, y lote 387, de Enrique Signoret.

Categoría 53. Corresponde a una hembra de raza Duroc Jersey. Primer premio, lote 375; expositor Juan C. Campión; segundo premio, lote 373; expositor, Martín Pereyra Iraola (hijo); tercer premio, lote 371, del mismo expositor; menciones, lotes 368, del Asilo de Huérfanos Fundación Armstrong, y lote 379, de Enrique J. Smith.

Categoría 38. Corresponde a una hembra de raza Berkshire. Primer premio, lote 306; expositores, Bartolomé Ginochio e hijos; segundo premio, lote 308; expositor, Fermín Lejarza; tercer premio, lote 299; expositor, E. Baques; menciones, lotes 311, de Colonia Hogar Ricardo Gutiérrez, y 313, de Carlos M. Olivera.

Gallináceas

Categoría 20 A. Corresponde a una polla de raza Rhode Island Red. Primer premio, lote 810; expositora, Pastora G. de Araya; segundo premio, lote 805; expositor, Luis Taverna; tercer premio, lote 818; expositor, Camerano y Constanza; menciones, lotes 832, de Pastora G. de Araya, y 907, de Luis Taverna.

Categoría 20 F. Corresponde a una polla de raza Rhode Island Red. Primer premio, lote 934; expositor, Carlos Más; segundo premio, lote 943; expositor, Carmelo Previtera; tercer premio, lote 933; expositor, Luis Taverna menciones, lote 929, de M. P. Skiadaressi; 941, de Enrique Arana (hijo); 927, de José P. Podestá, y 940, de Rolando E. Casares.

Categoría 22. Corresponde a un plantel joven de Rhode Island Red. Tercer premio, lote 856; expositor, Alfredo J. Giribone; mención, lote 851; expositor, Fred Hodgson. Campeón hembra, raza Rhode Island Red, lote 934; expositor, Carlos Más. Reservado campeón, lote 868; expositor, Abelardo J. Cigorraga.

Categoría 181. Corresponde a un pollo razas enanas de adorno (cualquier raza y variedad). Segundo premio, lote 1623; expositor, Benjamín Barreto; primer premio, lote 1620; expositor, Burguin Hermanos; tercer premio, lote 1627; expositor, Benjamín Muniz Barreto; mención, lote 1613; expositor, Carlos Más; segundo premio, lote 1621; expositor, Benjamín Muniz Barreto; primer premio, lote 1628, del mismo; primer premio, lote 1614; expositor, Carlos Más; segundo premio, lote 1615, del mismo; primer premio, lote 1617, de Angel Pérez; segundo premio, lote 1616, del mismo; primer premio, lote 1618; expositor, Burguin Herfinanos; segundo premio, lote 1619, del mismo; primer premio, lote 1621, del mismo; segundo premio, lote 1622, del mismo; tercer premio, lote 1625; expositor, Benjamín Muniz Barreto.

Categoría 182. Corresponde a una polla de razas enanas de adorno (cualquier raza y variedad). Segundo premio, lote 1629; expositor, Carlos Más; tercer premio, lote 1630; expositor, el mismo; primer premio, lote 1642; expositor, Benjamín Muniz Barreto; segundo premio, lote 1631; expositor, Carlos Más; tercer premio, lote 1635; expositor, Burguin Hermanos; primer premio, lote 1639; expositor, Benjamín Muniz Barreto; primer premio, lote 1643; expositor, Benjamín Muniz Barreto; primer premio, lote 1638; expositor, Benjamín Muniz Barreto; primer premio, lote 1632; expositor, Angel Pérez; segundo premio, lote 1633; expositor, Burguin Hermanos; primer premio, lote 1634; expositor, el mismo; mención, lote 1636; expositor, Burguin Hermanos; primer premio, lote 1640; expositor, Benjamín Muniz Barreto. Campeón macho, razas enanas de adorno, lote 1618; expositor, Burguin Hermanos. Reservado de campeón, lote 1628, de Benjamín Muniz Barreto. Campeón hembra, lote 1634; expositor, Burguin Hermanos. Reservado de campeón, lote 1612; expositor, Benjamín Muniz Barreto.

Reservado campeón macho, raza Catalana del Prat, lote 1578; expositor, Alejandro E. Shaw. Reservado de campeón hembra, lote 1462; expositor, Patronato de la Infancia.

Premio Banco Español del Río de la Plata. Copa de plata al mejor conjunto dentro de las razas de doble propósito; adjudicado al Sr. Alejandro E. Shaw, con raza Sussex.

Concurso de ponedoras por selección. Razas norteamericanas. Primer premio, lote 1904; expositor, Granja La María; segundo premio, lote 1906; expositor, Miguel A. Martínez de Hoz; tercer premio, lote 1905; expositor, Granja La María.

Razas inglesas. Segundo premio, lote 1910; expositora, Teresa O. de Cequet.

Razas mediterráneas. Primer premio, lote 1916; expositor, Granja La María; segundo premio, lote 1919; expositor, Guillermo A. Udaondo; tercer premio, lote 1914; expositor, Granja La María; menciones, lote 1915, Granja La María; lote 1913, del mismo, y lote 1924, de Juan E. Randle.

NUESTRO OBSEQUIO
CON MOTIVO DE LAS FIESTAS MAYAS
Descuento Excepcional 10%
sobre todas las mercaderías.
AUX Galeries Lafayette
BUENOS AIRES FLORIDA 902 — PARAGUAY 601
ROSARIO Córdoba 1185

CASA ESCASANY

CASA ESCASANY MEDALLA de oro 18 kts., platino, ónix, nácar, diamantes y perlas a . . $ 78
CASA ESCASANY CRUZ de oro 18 kts. y platino, con brillante y diamantes, $ 130
CASA ESCASANY MEDALLA enchapada en oro inalterable. a . . $ 7
CASA ESCASANY MEDALLA de plata dorada, con esmalte en colores, a $ 2.50
CASA ESCASANY MEDALLA enchapada en oro inalterable. a . . $ 7
CASA ESCASANY CRUZ de oro 18 kts. con piedra de color. a $ 14
CASA ESCASANY MEDALLA de oro 18 kts., nácar y platino, con diamantes y perlas finas. a . . $ 105

El selecto surtido que presentamós en MEDALLAS FANTASIA Y SIMBOLOS RELIGIOSOS excede a toda ponderación.

CASA ESCASANY JUEGO: collar de plata, cruz de nácar con plata dorada. $ 5
CASA ESCASANY MEDALLON de oro 18 kts., platino y esmalte, con zafiro cabuchón, $ 95
CASA ESCASANY MEDALLA de oro 18 kts., cincelada, gran relieve, a . . $ 7.50
CASA ESCASANY MEDALLA de oro 18 kts., cincelada, gran relieve, a . . $ 14
CASA ESCASANY MEDALLA de oro 18 kts., cincelada, gran relieve, a . . $ 9.50
CASA ESCASANY MEDALLON de oro 18 kts., artístico, con piedra fantasía . . $ 33
CASA ESCASANY JUEGO collar y cruz de oro 18 kts. mariposa . . $ 30
CASA ESCASANY JUEGO: Collar y Medalla, enchapado en oro inalterable, a $ 6.50
CASA ESCASANY MEDALLA enchapada en oro inalterable, a . . $ 4.80
CASA ESCASANY MEDALLA de plata, maciza, a . . $ 1
CASA ESCASANY MEDALLA de plata, maciza, a . . $ 2
CASA ESCASANY MEDALLA de oro 18 kts. y platino, con diamantes, zafiros y perlas finas, a . . $ 73
CASA ESCASANY JUEGO Collar y Medalla de oro 18 kts. macizo, $ 12.50
CASA ESCASANY JUEGO collar enchapado en oro fino, y medalla de plata dorada, con esmalte en colores, a $ 4.90
CASA ESCASANY CRUZ de oro 18 kts., con diamante, a $ 22
CASA ESCASANY MEDALLA de oro 18 kts. y esmalte trasparente, muy artística. a . . $ 20
CASA ESCASANY MEDALLA de oro 18 kts. y platino, con brillante, diamantes y perlas finas, $ 88
CASA ESCASANY MEDALLA de oro 18 kts. y esmalte trasparente, muy artística. a . . $ 22
CASA ESCASANY CRUZ de oro 18 kts., lisa, pulida. a $ 6
CASA ESCASANY JUEGO: collar y medalla de oro 18 kts. y platino, con diamantes y nácar. a $ 55
CASA ESCASANY JUEGO Collar y Medalla de plata fina, maciza, a . . $ 3.80
CASA ESCASANY MEDALLA enchapada en oro inalterable. a . . $ 5.80
CASA ESCASANY MEDALLA enchapada en oro inalterable. a . . $ 7.50
CASA ESCASANY MEDALLA enchapada en oro fino, gran relieve, a . . $ 2.50
CASA ESCASANY MEDALLA enchapada en oro inalterable. a . . $ 6.50
CASA ESCASANY MEDALLA de oro garantido, maciza, cincelada, a $ 5
CASA ESCASANY JUEGO: Collar y Médalla, enchapado en oro inalterable, a $ 7.50
CASA ESCASANY MEDALLA de oro 18 kts., con contorno de perlas finas, $ 24
CASA ESCASANY MEDALLA de oro 18 kts. y esmalte, muy artística a . . . . $ 7
CASA ESCASANY JUEGO: collar y medalla de oro 18 kts., con diamantes, variedad de imágenes. a . . $ 52
CASA ESCASANY MEDALLA de oro 18 kts., lisa, maciza, para grabar, a . . . $ 17
CASA ESCASANY MEDALLA de plata, maciza, a . . $ 3
CASA ESCASANY MEDALLA de oro 18 kts., maciza, con filete de esmalte, para grabar . . . $ 22
CASA ESCASANY MEDALLA de plata, maciza, a . . $ 2
CASA ESCASANY MEDALLA de plata, maciza, a . . $ 3
CASA ESCASANY JUEGO: collar todo de platino, macizo, y medalla de oro 18 kts. platino y ónix, con diamantes y perlas finas. a . . $ 150

CASA ESCASANY
JOYERIA Y RELOJERIA
Casa Central: PERU esquina RIVADAVIA
Exposición-Venta y Talleres: AVENIDA DE MAYO 1145 BUENOS AIRES
Sucursales: TUCUMAN, BAHIA BLANCA, MAR DEL PLATA (Rambla)

FABRICA DE CARTERAS Casa Chéret (FUNDADA EN 1890)
De Gran Moda

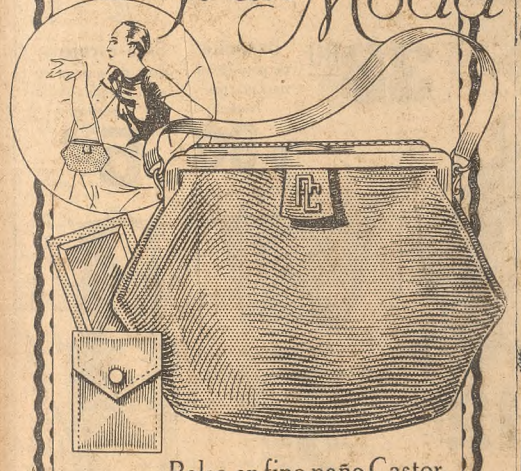

Bolsa en fino paño Castor
tamaño 17 x 20 cms., en colores Beige, Tostado, Marrón claro, Marrón obscuro, Azul marino, Bordeaux y Gris. (Si no hay del color que Vd. desea se la fabricaremos sin recargo) Viene provista de ingenioso cierre de níquel grabado, reforzado; división interior, espejo biselado de 6 x 8 cms. y polverá forrada en cabritilla blanca . . . . . $ 18.-
Con monograma de plata $ 2.— más.
CASA CHÉRET
C. PELLEGRINI 735 BUENOS AIRES
LA BUENA MADRINA
CARLOS PELLEGRINI 565

¡ABRIGUESE!
CON ARTÍCULOS de CALIDAD Harrods
He aquí un ejemplo de interesantes ofertas en
BONETERIA

Para señoras

Camiseta
En algodón, artículo suizo, con o sin cartera . . . . . $ 2.90

Calzón
En algodón retorcido, artículo francés; en colores rosa, cielo, carne, incluso blanco y negro. Talles del 44 al 52 $ 1.45

Camiseta
De lana, artículo suizo. Para todos los talles . . . . . $ 3.90

Calzón
En jersey todo de lana; artículo francés de muy buena calidad . . . . . $ 6.90

Combinación
En lana, punto tricot, artículo suizo, mangas largas, con o sin cartera. Para talles del 44 al 54 . . . $ 7.90
En algodón . . . . $ 5.90

Combinación-enagua
En tricot de lana, adornada con seda; práctica y de abrigo . . . . . $ 5.90

Para niños

Camiseta
En algodón con frisa, de abrigo y duración. Para años: 10-16, pesos 3-10; 2-9 . . $ 2.70

Calzoncillos
En algodón con frisa, haciendo juego con la camiseta. Para años: 10-15, $ 2.90; 2-9 años . . . . $ 2.30

Camiseta
En lana blanca, fabricación inglesa, calidad extra. Réclame. Para años: 10 a 15, $ 6.60; 4-9 $ 5.75

Combinación
De algodón con frisa, abrigada y de buen resultado Para años: 6-14, $ 4.10; 2 a 5 . . . . . $ 3.30

Combinación
En lana blanca, fabricación inglesa, calidad extra. Réclame. Años: 10-12, $ 8.90; 6-9, 7.90; 3-5 años . . . . $ 6.90

Para caballeros

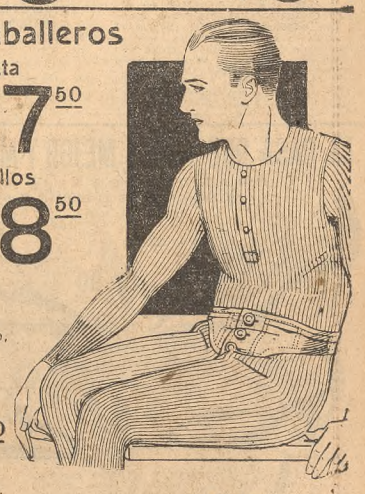

Camiseta
De lana gruesa, calidad "Jaeger", con mangas largas . . $ 17.50

Calzoncillos
Largos, haciendo juego con la camiseta . . . . . $ 18.50

Camiseta
De vicuña, espesor mediano, con mangas largas, artículo inglés . . . $ 22.50

Calzoncillos
Largos, haciendo juego con la camiseta $ 23.50

Media
De lana muy elásticas, calidad "Morley", variedad de tonos, incluso negro . . . $ 3.75

GRAN OFERTA
ACOLCHADO

En taffetas de algodón, guarda lisa, interior de pluma. Para 1 plaza . . $ 29.50

Chancelière
Con recipiente metálico para agua caliente; especial para calentar los pies. $ 26.50

Tubo para agua caliente
En aluminio, todo de una sola pieza, con tapa de bronce muy reforzado. $ 4.50

HARRODS Buenos Aires Ltd. - Florida, 877

PAUL GAY REAPARECERA HOY FRENTE A PURCARO EN EL PARQUE ROMANO

El púgil argentino se encuentra en condiciones de realizar un brillante combate

ALGUNAS IMPRESIONES

La cuarta presentación de Purcaro como profesional ha despertado entre los aficionados justificado interés. El ex campeón panamericano de boxeo amateur, a través de sus matches frente a Lema, Kid Francis y Scillie, ha demostrado que su capacidad vital puede ser exigida aún, sin perder por ello su característico juego, eficacia y lucimiento.

Ha conseguido Purcaro superarse en cada una de sus presentaciones, hasta maravillar con su performance inesperada frente al campeón de Europa de peso gallo, Henri Scillie. Hasta los más pesimistas en este encuentro estuvieron acordes en afirmar que si bien el margen de puntos no autorizaba el empate, era, en cambio, un perdedor con todos los honores. Mantuvo durante los doce rounds su juego veloz, y ante las acometidas enérgicas de Scillié, quien no lo dió tregua en ningún instante, opuso su contragolpe oportuno y violento, que llegó por momentos a hacer trastabillar al campeón, y cuando, hacia el final del combate, la derrota parecía inminente, dos nuevos punches en media distancia aflojaron las rodillas de Scillie, quien llegó, aunque fugazmente, a tocar el tapiz.

Demostró Purcaro poseer una pegada justa y oportuna, aunque carente de la energía necesaria como para provocar la caída definitiva. Sus golpes, netos y violentos, y sus esquivadas oportunas, en más de una oportunidad hicieron encontrar el vacío a los punches del adversario, quien, ante un hombre doblemente peligroso por su habilidad y agilidad felina, redobló sus esfuerzos, para conseguir finalmente abatir al novel profesional, que, de más está decirlo, realizó uno de sus mejores combates.

Después de se encuentro ha proseguido el púgil argentino su preparación con el propósito de conseguir la resistencia necesaria que caracteriza a la mayoría de los pesos gallo y pluma, siendo secundado en su labor diaria por aficionados y profesionales de diferentes categorías.

Paul Gay, en cambio, es un hombre de larga campaña en los rings. Sus primeros combates datan de hace más de diez años, y sus performances, por lo general discretas, lo han colocado dentro del círculo de los hombres de cartel. Sus grandes conocimientos, así como también, su puncb violento en media distancia, caracterizan su acción, que, como la de la mayoría de los pugilistas franceses, es lucida y elegante.

Hace aproximadamente tres años Gay actuó en los rings locales y sostuvo algunos combates con suerte varia. De regreso al Viejo Mundo, el profesional francés amplió su ya por entonces brillante record, consiguiendo triunfos meritorios frente a adversarios de la talla de Rapell, Girones, Ascencio, Valespin, etcétera.

Será este, pues, su primer combate en Buenos Aires desde su llegada, y, a fin de reaparecer con buen éxito, se sometió a un riguroso entrenamiento, que le ha permitido alcanzar el máximo de estado.

El match será precedido por un encuentro a ocho rounds entre los profesionales Gregorio Ramón Suárez y Javier La Regina, disputándose, además, dos preliminares a cinco rounds de tres minutos, entre Alberto Masague y Manuel Acuña y Valentín Larroca y un adversario que se fijará hoy.

El precio de la tribuna popular ha sido fijado en un peso y cincuenta centavos, pudiendo adquirirse las localidades en las siguientes direcciones: Florida 330, Las Heras y Lafinur, Belgrano 2394 y Carlos Pellegrini 123.

SILVA Y ETIENNE DARAN HOY FIN A SU PREPARACION

El día de ayer fué de intenso trabajo en los campos de entrenamiento de los profesionales Jack Etienne y Guillermo Silva. La proximidad de la fecha en que deberán enfrentarse ha hecho que ambos profesionales forzaran en la tarde de ayer los ejercicios y sparrings, que hoy irán suavizando paulatinamente, para descansar mañana todo el día.

Etienne, en el campo Santa Ana, de Olivos, cumplió diez rounds de sparrings con los pugilistas Scillie, Stein, Druda y otros, evidenciando en el transcurso de ellos encontrarse en excelentes condiciones de preparación y aclimatación. Las lesiones que motivaron su abandono en su match con Rely han cicatrizado en buena forma, permitiéndole cumplir sus rudos ejercicios preparatorios.

Silva, por su parte, en la Academia Uruguaya, de Montevideo, realizó ayer por la tarde diversos ejercicios que sumaron un total de doce rounds. Ha mejorado su estado físico desde su última presentación frente a Olivieri, acusando tan sólo en la actualidad 79 kilogramos.

El match, que se disputará en el Teatro Coliseo, es esperado por todo ello con visible interés. El programa preparado es el siguiente: matches a cinco rounds de tres minutos, entre los profesionales Fernando Adam y José Campoamori y Sebastián González y Jerardo Gattieri; match a ocho rounds de tres minutos, entre Tomás Barbará y Jacobo Stern, y match final a doce rounds, entre Jack Etienne, campeón belga, y Guillermo Silva, uruguayo.

Mike McTigue venció anoche a Pat McCarthy

Nueva York, 9 (AP).—Mike McTigue, uno de los púgiles que aspiran a conquistar el título de campeón de peso pesado, ganó esta noche una victoria poco brillante, venciendo a Pat McCarthy, de Boston, en un encuentro a diez rounds, en Madison Square Garden.

McTigue pesaba 173 1/2 libras y

CONCURSOS HIPICOS

En la Sociedad Rural Argentina

El 22 se realizará la cuarta reunión hípica de esta temporada, para la que la subcomisión respectiva ha preparado el siguiente programa:

Premio Lancero 3o.: concurso sobre obstáculos variados para todo caballo, con exclusión de ganadores; recorrido de 8 obstáculos variados de 1 a 1.10 metros de alto y espesor máximo de 1.20; premios en objeto de arte, valor 200, 100 y 50 pesos; entrada 4 pesos.

Premio Junín: número reservado para todo caballo presentado por amazonas únicamente, consistente en un recorrido sobre 10 obstáculos variados de 0.90 a 1.10 metros de alto y espesor máximo de 1.20 de ancho, con premios de 250, 100 y 50 pesos para los ganadores; entrada, 5 pesos.

Finalmente se disputará el primer torneo de polo de piqueros, otorgándose al ganador una gran copa de plata y un facsímil a cada uno de los componentes del equipo vencedor.

Las inscripciones para los dos primeros concursos se cierran el 12, a las 17, y para el polo le picadero el 17, a la misma hora.

Resultado final de un partido amistoso

Jujuy, 9. — Los equipos representativos de los clubs Belgrano, de esa, y Newell's Old Boys, de San Pedro, jugaron ayer un partido amistoso de football. Como consecuencia de un fallo del referee, se produjo un tumulto de grandes proporciones entre los jugadores, quienes se agredieron a trompis, puntapiés y pedradas.

La policía hizo varios disparos al aire a fin de restablecer el orden. Hubo varios heridos y contusos, pero no de gravedad.

TURF EXTRANJERO

Carmelite ganó el clásico Penelope

París, 9 (H). — Carmelite, de propiedad del Sr. E. Martínez de Hoz, ganó en el Hipódromo de Saint Cloud, el clásico Penélope.

En el Hipódromo de La Plata se realizan diversas mejoras

Algunas fueron inauguradas durante la reunión efectuada el domingo pasado

La Plata, 9.—La nueva Comisión de Carreras del Jockey Club local, recientemente constituída, ha adoptado varias medidas tendientes a dar mayor comodidad al público que concurre al hipódromo y que en la reunión realizada el domingo pasado mereciera general aprobación. Figuran entre esas medidas la colocación de una pizarra para los competidores y jockeys frente a la tribuna popular, de forma que al realizarse el desfile reglamentario de los caballos que intervengan en cada prueba, el público esté informado de los pilotos que han de dirigirlos; la colocación de pizarras para la anotación de las resoluciones que tome la comisión, como son las referentes a penas disciplinarias impuestas a los jockeys por irregularidades durante las carreras, y la anotación del resultado de las pruebas de fiermo, inmediatamente de disputada cada una.

Según se nos informa, la citada comisión tiene además a estudio un amplio plan de mejoras, en el que está comprendida la venta de boletas para las carreras del Hipódromo Argentino, y que se realizará una vez que dicho plan sea aprobado por la Comisión Directiva de la citada institución.

Asignación de peso para la reunión del domingo próximo

Premio Cabarí, distancia 1300 metros: Evolución 55 kilos, Flor de Acero 55, Vilma 55, La Mitad 55, Saqueadora 55, Quincena 55, Volfá! 55, Roncha 55, A la Moda 55, Grognarde 55, Fakia 55, Marchita 55.

Premio Cabezada, distancia 1200 metros: Bucy Trompeta 55 kilos, Maynumbí 55, Far West 55, Relincho 55, Carapé 55, Fiscal 55, Malabar 55, Suntuoso 55, Chapaí 55, Musul Ali 55, Tabapá 55, Mano Mora 55.

Premio Cabocio, distancia 1100 metros: Caudillo II 54 kilos, Chon 54, Caritativo 54, Edith 52, Una Papa 52, Doña Alcira 52, Simpática 52, Santa Teresa 52, Vespa 52, Cápsula 52, Albanesa 52, Saria 52, Nube de Plata 52.

Premio Cabolín, distancia 1300 metros: Kadhicn 56 kilos, Amuseta 56, Modelo 56, Banda Azul 56, Wilma 56, Nunú 53, La Batalla 53, La Maroma 53, Not Bad 53, Arundina 53, Laksmi 53, Marchita 53, Tarjeta 53.

Premio Cachalote, distancia 1500 metros: Joschito 57 kilos, All Gold 55, Anzuelo 54, Amazonas 52, Soler 51, Chasquita 50, Morena 49, Alubia 48, Rosemary 48, Golden Pip 47, Rechiflao 47, Flanders 45.

Premio Cachila, distancia 1200 metros: Malayo 57 kilos, Rechiflao 57, Chasquita 55, Queliana 55, No Gusta 55, Apestegui 55, Floro 55, Barrote 52, Lucio 52, Rosellón 52, Lapo 52, Carapé 52.

Premio Cachimbo, distancia 2100 metros: Copetín 60 kilos, Tricotrín 58, Bio Bio 52, Quitralhué 52, Moderna 50, Sonlér 47, Puñal 46, Aparcero 44, Golden Pip 43, Banda Azul 43.

TANDIL

Inscripciones para la reunión del domingo próximo:

Premio Milonga; distancia, 600 metros: Regalón, Entretenido, San Simón, Picapedrero, Bertoldo, Mary, Martín Fierro, Galán, Don Julio, Talismán, Botafogo.

Premio Martingal; distancia, 1000 metros: Patalina, Rosendo, Don Marcelo, Tte. Lugones, Bertoldo, Milonga, Mi Niña, El Viajero.

Premio Cherané; distancia, 1200 metros: Guainambí, Cherané, Procer, Patagones, Mortero, Cuchillito, Figurita.

Premio Rosemary; distancia, 1400 metros: La Pavanne, Rose Blanche, Glorialdo, Cherané, El Técnico, Mortero.

Premio El Moro; distancia, 1000 metros: Culpable, Maipo, Recelada.

Se proyecta reducir las entradas de la Asociación de Football

Un proyecto destinado a reducir a 10 %, el 20 que ahora recibe la Asociación Amateurs Argentina de Football de las entradas brutas de los partidos oficiales de primera división A, presentado por el representante del Club Independiente, y concordante con opiniones vertidas por LA NACION, tiene despacho de la Comisión de Hacienda, y ha permitido, al mismo tiempo, efectuar un estudio de la situación financiera de la entidad directora del sport. En efecto, el despacho, que fué redactado por el consejero D. Isidoro de la Calle, y que subscriben todos los miembros de la aludida comisión, contiene una serie de datos de indudable interés. Comienzan las consideraciones que lo fundamentan señalando un hecho destacado: la fusión del football, dice, que sobrevino hace varios meses, y el buen éxito pecuniario con que se ha iniciado el desarrollo del primer campeonato organizado por la nueva y única entidad, han multiplicado las probabilidades favorables a esa reforma, de modo que la comisión sólo esperó, para expedirse en la forma que lo hace, contar la evidencia de los números a examinar viniera a confirmar, como a nuestro entender lo ha hecho, la practicabilidad del unánime deseo de todos sus miembros.

Agrega que el estudio y los cálculos comparativos se han hecho, en primer término, sobre las bases de las entradas brutas durante las seis primeras fechas de partidos oficiales de los años 1924, 1925 y 1926, de la ex Asociación Amateurs, y de las primeras seis fechas ya jugadas de 1927.

El producto de esas fechas fué el siguiente:

En 1924, $ 55.808.70; en 1925, 73.997.20; en 1926, $1.597.80, y en 1927, 170.650.20. Además, han entrado durante los últimos seis meses, por los conceptos que también se citan, y que han servido para calcular las probables entradas anuales de la nueva institución, las siguientes sumas:

Afiliaciones, $ 2600; inscripciones, 12.675, y pases, 780.

También se ha preparado el siguiente cálculo comparativo, de una exactitud muy probable, entre las entradas y gastos de 1926 y las que se producirán en 1927, siempre sobre las bases de las entradas y salidas de las seis primeras fechas cumplidas en el corriente año y seis meses de existencia de la Asociación Amateurs Argentina de Football, que corresponden al actual ejercicio financiero, y las entradas y salidas de la ex Asociación Amateurs, correspondientes al último año de su existencia:

Entradas: afiliaciones, 1926, $ 1280, y calculado para 1927, $ 2600; intereses, 1231.64 y 2000; pases, 4760 y 1500; inscripciones, 8140 y 14.000; alquileres, 7700 y 8400; tanto por ciento, 74.985.41 y 150.000; protestas, 270 y 270. Total: 1926, $ 99.067.05, y para 1927, 178.770.

Salidas: muebles y útiles, 1926, $ 975, y calculado para 1927, 1237.12; donaciones, 444 y 6500; conservación del edificio, 720 y 3000; impuestos, 2632 y 2632; football nacional, 2912.63 y 1000; intereses hipoteca, 8071.05 y 6000; gastos generales, 30.719.73 y 80.000; premios varios, 3551.90 y 15.000; campeonato argentino, 5343.58; ganancias y pérdidas, 2657.15; jira al Brasil, 3877.48; imprevistos, calculados para 1927, 4630.88. Total: 1926, $ 67.924.52, y calculado para 1927, pesos 100.000.

Resumen: cálculo de entradas, pesos 178.770; cálculo de salidas, 100.000; utilidad, 78.770. A deducir el 10 % de los tantos por ciento, 75.000; líquido, 3770 pesos.

A continuación explica las razones que se han consultado al formular esos cálculos, y deja particular constancia de que no haber tenido en cuenta las entradas que producen los matches internacionales, siempre cuantiosas, y que permitirán a la entidad ponerse a resguardo de cualquier déficit que pudiera sobrevenir con las entradas y salidas ordinarias.

Recuerda después que la institución tiene actualmente en caja un fondo efectivo de cerca de 100.000 pesos, bien que su deuda hipotecaria es todavía de 76.698.57 pesos, pero en cualquier momento puede hacerse una amortización importante de 40 o 50.000 pesos, con lo que se reduciría considerablemente la suma que, por intereses hipotecarios, figura en las salidas del actual ejercicio financiero.

No obstante creer la comisión que aun rebajando al 10 % la suma que ahora se recibe de los partidos oficiales de primera división A, la vida y fines de la Asociación podrán desarrollarse holgadamente, ha considerado oportuno recomendar la aprobación de una reforma de los reglamentos, que asegure en todo momento el desenvolvimiento sin trabas de sus finanzas y cree conveniente la modificación del inciso d) del artículo 193 del reglamento general relativo a préstamos a los clubs, que establece lo siguiente: "La resolución que acuerda el préstamo no obliga la inmediata entrega de la suma acordada, la cual será entregada cuando haya fondos disponibles, teniéndose presente que la Asociación debe mantener para sí un fondo de reserva no menor de 15.000 pesos, el que en ningún caso podrá ser utilizado para préstamo. Si los fondos disponibles no alcanzaran para dos o más préstamos acordados, se entregará a prorrata entre los peticionantes, hasta cubrir la totalidad de los préstamos".

La comisión aconseja que se modifique ese artículo, aumentando el fondo de reserva a una cantidad no menor de $ 30.000, con las mismas garantías que ahora establece.

También entiende que, para mayor seguridad de que las finanzas de la institución no han de verse afectadas por la reforma, cumpliese siempre retenido el 20 % o la mitad de cuya suma se acumulará hasta terminar el ejercicio financiero. Si al hacerse éste se comprobara que existe déficit, lo que no es de esperar, el fondo formado con la mitad del 20 % que se descuenta se distribuiría por parte iguales entre los clubs de la primera división A, que son los que hacen el aporte correspondiente.

Termina proponiendo la Comisión de Hacienda la aprobación de un proyecto de resolución por el cual se modifica el artículo 108 del reglamento en la siguiente forma:

El 10 % a la Asociación Amateurs Argentina de Football; 10 % para el fondo de reserva y 40 % a cada club; el inciso d) del artículo 193, también se modificaría en esta forma: "La Asociación debe mantener para sí un fondo de reserva no menor de $ 30.000; créase un fondo de reserva anual con el 50 % del 20 % que la Asociación recibirá de los partidos oficiales de la primera división A, cuyo fondo, después de haberse cubierto el déficit de la Asociación, si lo hubiera, se distribuirá por partes iguales entre los clubs de la categoría citada".

Jugarán en la Copa Mitre, los paraguayos

Asunción, 9. (Especial de LA NACION). — La entidad directora del tennis en ésta resolvió que sus más destacados jugadores intervengan en la próxima disputa de la Copa Mitre. Esta medida ha sido adoptada en mérito a la excelente impresión que trajeron los aficionados que tomaron parte en la última competición sudamericana por ese valioso trofeo, que tiene la virtud de reunir a las mejores raquetas de esta parte del Continente.

SELECCION DE UN TEAM

Probables representantes de las Copas Culacciatti y Reyna

Ayer efectuaron sesión los miembros de la Comisión de Selección de la entidad directora del football, y tal como lo informamos oportunamente hubo despacho en la designación del equipo que representará a la institución en los matches que el 25 del actual y 9 de julio se efectuarán contra combinados de la Liga Rosarina de Football, por la disputa de las Copas Culacciatti y Reyna.

Los jugadores titulares que se proponen son los siguientes: J. Bottasso (Argentino de Quilmes); L. Bidoglio (Boca Juniors) y H. Recanattini (Almagro); J. Evaristo (Sportivo Palermo), L. Monti (San Lorenzo de Almagro) y R. Orlandini (Sportivo Buenos Aires); A. Carricaberry (San Lorenzo de Almagro), L. Acosta (San Lorenzo de Almagro), M. Seoane (Independiente), P. Bacchi (Estudiantes de La Plata) y R. Orsi (Independiente).

Suplentes: D. Mapelli (Quilmes), H. Moreyra (Boca Juniors), C. H. Giglio (Huracán), I. Sandoval (Quilmes), O. Alfieri (F. C. Oeste) y J. D. Benítez.

CONCURSOS DE PELOTA

Club de Gimnasia y Esgrima

En la cancha de pelota que esta institución posee en el local central se jugarán hoy, a las 22, los siguientes partidos de pelota a sare: Epiro Gismondi y Benjamín D. Herrero v. Roberto Ferro y Luis Santamarina, y Basilio Balda y Gustavo Schickendantz v. Jorge Ríos y Ricardo Oliveri.

Club Belgrano

Prosiguió disputándose ayer por la tarde el torneo interno de pelota por parejas organizado por este club, en el que se ha inscripto un regular número de aficionados.

Correspondiente a la categoría intermedia, jugaron los Sres. J. E. Barragué y Juan B. Cárdenas contra J. M. de la Barrera y Pedro Ghisio, resultando ganadores los primeros, después de una lucha reñida, por 40 a 37.

Más fácil fué el partido que a continuación se disputó, correspondiente a la categoría veteranos, en el que la pareja Juan de la Cruz Correa y Vicente Urdapilleta venció a la formada por los Sres. V. Martínez Fontes y Bartolomé Martín, por 30 a 12.

Esta tarde, a las 18.30, proseguirá disputándose el concurso, con encuentros correspondientes a las categorías segunda y tercera.

MATCH FINAL DE RUGBY

Londres, 9 (H). — En el partido de la Liga de Rugby por la final de la copa, el equipo de Oldam Athletic venció al de Swinton Town, por 20 puntos contra 7.

LA COPA DAVIS

El match España v. India

Barcelona, 9 (AP). — En las eliminatorias de tennis por la Copa Davis, en los partidos de singles el jugador español Juanico venció al de la India, Fyzee, por 3/6, 3/6, 6/4 y 6/1.

El hindú Prasada venció al español Flaquer por 6/2, 6/2 y 6/3.

Los scores

Barcelona, 9 (Especial de LA NACION). — En las eliminatorias por la Copa Davis, el indostánico Fysee venció al español Jaunineo, por 3-6, 6-3, 3-6, 6-4 y 6-3. Prasenda fué vencido por Flaquer, por este resultado: 6-2, 6-2 y 6-3.

CARRERAS PEDESTRES

Club Social y Deportivo Lavalle

Este club hará disputar el 25 del actual dos carreras pedestres, una sobre 1500 metros, para socios de la entidad, y otra de 250, para perdedores.

Las inscripciones para estas pruebas se recibirán en Gallo 654 hasta el 23.

DIVERSAS

Club Atlético Barraqueros y Consignatarios

Las nuevas autoridades de este club han quedado así constituídas:

President, Ramón Otero; vicepresidente, Luis Nocra; secretario, José Salinas; prosecretario, Juan Lacrampe; tesorero, Angel Ria, protesorero, José Peter, y vocales, Armando Rariz, Manuel Asorey, José González, Ignacio Santesteban y Carlos Gottifredi suplentes, Juan Vidallas, Pedro Chiaenna y Francisco Pena.

Club Atlético Estudiantil Porteño

En el restaurante de la Galería Güemes, los socios de este club ofrecerán hoy, a las 20.30, una demostración a sé González, Ignacio Santesteban y Carlos Gottifredi suplentes, Juan Vidallas, Pedro Chiaenna y Francisco Pena.

¿DÓNDE PODRÉ COMPRAR LA GRANDE? VACCARO AV. DE MAYO 638 BUENOS AIRES PRÓXIMO SORTEO EL 13

EL MAMELUCO ES CON LA MODA ACTUAL EL ABRIGO POR EXCELENCIA ADHIERE AL CUERPO Y NO ABULTA

COMBINACION EN PUNTO JERSEY, marca "Rationnel", EN LANA MEZCLA blanco. Talles: 6, 5, 4 y 3 — $ 9.50 8.90 8.50

COMBINACION EN PUNTO JERSEY, EN ALGODON blanco, rosa, lila, negro o tango. Talles: 5, 4 y 3 — $ 7.50 6.90

COMBINACION PUNTO TRICOT escotada con cartera y mangas largas EN ALGODON mercerizado. Talles: 6, 5, 4 y 3 — $ 6.90 6.50 5.90

EN PURA LANA. Talles: 6, 5, 4 y 3 — $ 12.50 11.90 11.50

EN JERSEY DE LANA MEZCLA. Talles: 6, 5, 4 y 3 — $ 8.50 7.90 7.50

EN TRICOT DE LANA MEZCLA. Talles: 6, 5, 4 y 3 — $ 8.90 8.50 7.90

MUSSEL SUIPACHA 366 U.T. 37. RIVAD. 1764

Gath & Chaves

FLORIDA esq. CANGALLO - B. AIRES

Artículos prácticos para el hogar.

PRECIOS ESPECIALES hasta el Sábado próximo, a la hora 12.30

Casa Central - 4.° piso.

Juego de 4 cacerolas, de hierro enlozado marrón extranjero, interior blanco; de 16, 18, 20 y 22 centímetros diámetro . . . . . $ 5.90

Armario-fiambrera de pino Brasil, con 2 cajones; práctico para cocina. Medidas: 150x110x40 centímetros. $ 33.00

Juego de mesa, de loza reforzada, con guarda color gris, estampado de muy buen gusto 83 piezas . . $ 33.00

Banquito de pino Brasil, muy práctico y fuerte. $ 0.80

Silla-escalera, reforzada, muy práctica para limpiar vidrios y puertas, $ 5.80

Juego de copas, 50 piezas, de cristal americano cannelé . . . . . $ 12.50

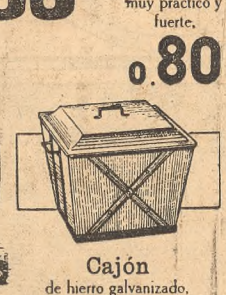

Cajón de hierro galvanizado, para residuos. N.° 2, $ 2.90. N.° 1 $ 2.10

Juego de 5 cacerolas de aluminio puro reforzado; de 14, 16, 18, 20 y 22 centímetros diámetro.... $ 5.50

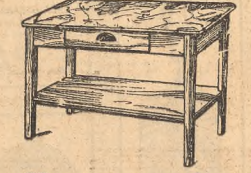

Mesa para cocina, con tapa de mármol, un cajón y estante. Medidas: 150x70 cmts., 39.00. 100x60 centímetros . . . . $ 21.00

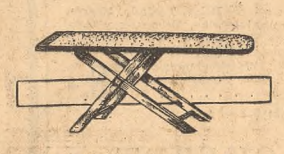

Tabla para planchar, forrada de muletón, con posaplancha de hierro galvanizado y caballete . . . . . $ 6.50

CASA CENTRAL (4.° PISO)

2a SEMANA DE MES 2a

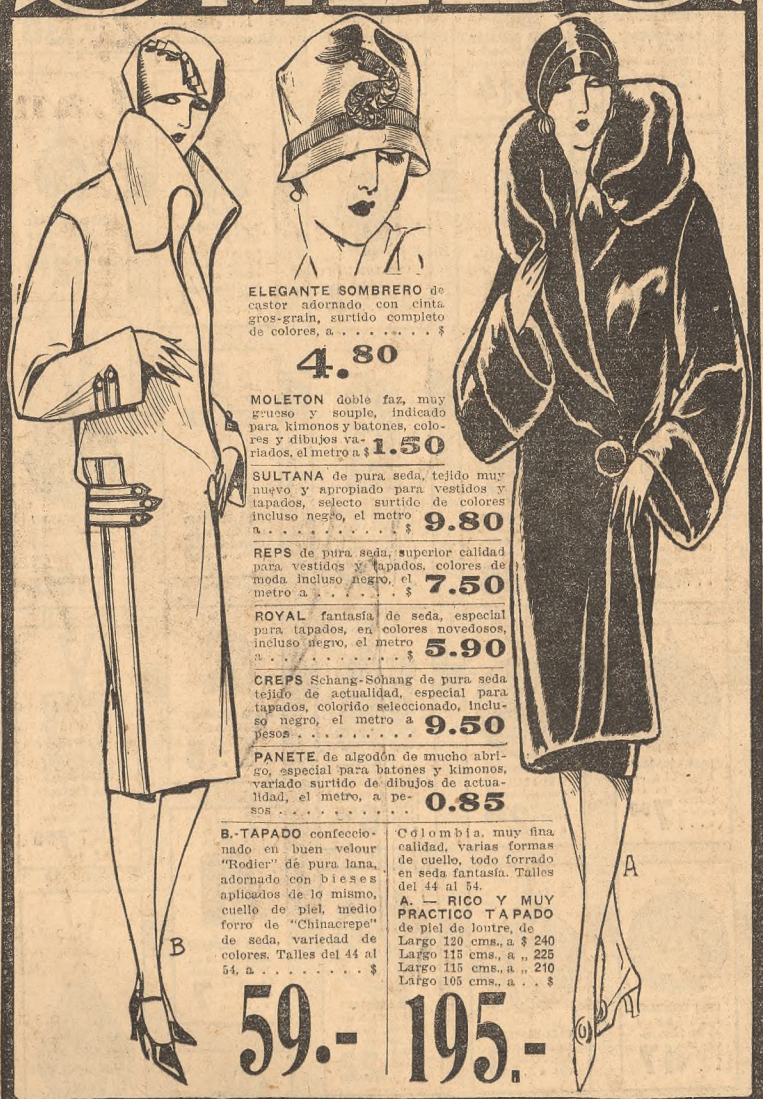

ELEGANTE SOMBRERO de castor adornado con cinta gros-grain, surtido completo de colores, a . . . . . $ 4.80

MOLETON doble faz, muy grueso y souple, indicado para kimonos y batones, colores y dibujos variados, el metro a $ 1.50

SULTANA de pura seda, tejido muy nuevo y apropiado para vestidos y tapados, selecto surtido de colores incluso negro, el metro a . . . . . $ 9.80

REPS de pura seda, superior calidad para vestidos y tapados, colores de moda incluso negro, el metro a . . . . . $ 7.50

ROYAL fantasía de seda, especial para tapados, en colores novedosos, incluso negro, el metro a . . . . . $ 5.90

CREPS Schang-Sohang de pura seda tejido de actualidad, especial para tapados, colorido seleccionado, incluso negro, el metro a pesos . . . . . $ 9.50

PANETE de algodón de mucho abrigo, especial para batones y kimonos, variado surtido de dibujos de actualidad, el metro, a pesos . . . . . $ 0.85

B.-TAPADO confeccionado en buen velour "Rodier" de pura lana, adornado con bieses aplicados de lo mismo, cuello de piel, medio forro de "Chinacrepe" de seda, variedad de colores. Talles del 44 al 54, a . . . . . $ 59.-

Colombia, muy fina calidad, varias formas de cuello, todo forrado en seda fantasía. Talles del 44 al 54.

A. — RICO Y MUY PRACTICO TAPADO de piel de loutre, de Largo 120 cms., a $ 240; Largo 115 cms., a „ 225; Largo 115 cms., a „ 210; Largo 105 cms., a . . $ 195.-

Acordamos CREDITOS a pagar en 10 mensualidades; no contrayendo adelantando la primera cuota.

TIENDA EL SIGLO BALDOMERO LOPEZ y Cía. Av. de Mayo Piedras y Rivadavia

Los PEDIDOS del interior se atienden en el día.

LA CASA QUE VENDE MEJOR Y MAS BARATO

GRANDES OCASIONES

ZAPATOS LUIS XV COSIDOS A MANO

En cabritilla negra " " charolada " " marrón En gamuza marrón " " negra

$ 7.90 EL PAR

ULTIMA NOVEDAD. Zapatos gun metal negro y marrón estilo "Trotter", taco cubano de suela 1 1/2 y 2 1/2 ctms., que todos venden a $ 14.90, ahora a

$ 8.90 EL PAR

BOTIN Y ZAPATO gun metal, cosido a mano, color o negro, cabritilla charolada, caña mate, gabardina marrón, beige claro, beige obscuro. Liso o picado, con cordones o botones.

$ 8.90 EL PAR 38|46

COLEGIAL INDESTRUCTIBLE

GRAN OCASION $ 3.90

PAÑO INGLES . . $ 3.90

$ 3.90 Del 25 al 31

25|31 32|37 38|46

SANDALIAS Y ZAPATOS 3.90 4.90 6.90

Cosido reforzado charol, becerro negro o color

Muy reforzado, GRAN OCASION

J. ALTIERI y Cía Flete $ 0.40

16|20 21|24 25|28 29|33 34|38 39|45

$ 1.90 2.20 2.90 3.50 3.90 4.90

615 - AVENIDA DE MAYO - 615

LOS AJEDRECISTAS SIGUEN ENTRENANDOSE PARA JUGAR EN EL TORNEO DE LONDRES

En la cuarta rueda del torneo vencieron los cuatro jugadores del team

LAS POSICIONES

La cuarta rueda del torneo interno que se viene disputando en el local del Círculo de Ajedrez con el concurso de ocho destacados jugadores argentinos, permitió apreciar en forma más ostensible el paulatino grado de entrenamiento que van adquiriendo, merced a este certamen, los jugadores que representarán a nuestro ajedrez en el torneo internacional de Londres, a disputarse en julio próximo.

Los cuatro representantes del team se midieron contra los cuatro competidores restantes y lograron vencerlos en brillante forma, testimoniando que a poco que consoliden el entrenamiento, alcanzarán en Londres una clasificación lucida a pesar de la calidad de los adversarios que han de serles opuestos.

Una vez más se puso de manifiesto en esta rueda, el interés extraordinario que el certamen ha despertado entre nuestros aficionados, que desean convencerse de las posibilidades de nuestro conjunto en su próxima jira. Numerosos aficionados ocupaban la amplia sala de juego del Círculo, quienes comentaban en ciertos momentos bulliciosamente—lo que perjudicaba, sin duda, a los jugadores—las incidencias que se producían en los tableros.

Fernández Coria v. Reca

Una buena partida produjo Reca en este encuentro. Con las negras replicó a la apertura del peón del rey planteada por su adversario con la defensa Caro-Kann, que constituyó el punto fuerte de su envergadura ajedrecista. Fernández Coria ensayó una novedosa línea de juego, que no sorprendió a Reca, quien jugó con su habitual eficiencia el plenteo, alcanzando cierta superioridad en el medio juego, a raíz de haber quedado débil un peón del adversario. Esta ventaja estratégica, convenientemente aumentada por Reca, se tradujo en la ganancia de un peón y, por efecto de esto, en la victoria final de las negras.

Palau v. De Witt

Una espléndida victoria alcanzó Palau sobre De Witt. Conduciendo las blancas planteó la apertura del peón de rey, que De Witt defendió con la India. Inmediatamente Palau emplazó un ataque sobre el flanco rey enemigo y de Witt contraatacó en el ala de la dama. Tendidas las líneas definitivas del ataque, las blancas intensificaron la acción mediante una serie de sacrificios que culminaron con la entrega de una torre. Empero, pareció que De Witt lograría neutralizar el ataque, pero un último sacrificio de peón anuló en elegante forma todas las posibilidades de las negras, que abandonaron ante la inminencia de la pérdida de la dama.

Nogués Acuña v. Bauer

Siguiendo su costumbre, Nogués planteó en este encuentro la apertura Zukertort-Reti, para obtener, en los comienzos de la lucha, cierta ventaja, a raíz de una maniobra defensiva defectuosa de su rival. Lograda esa superioridad estratégica, las blancas comenzaron a jugar en gran estilo, y en ningún momento permitieron que las negras se zafaran de la incómoda presión que ejercían las piezas enemigas. Paulatinamente la ventaja de Nogués fué aumentando en intensidad, hasta poner a Bauer en una situación indefendible, por efecto de la cual resolvió el campeón platense abandonar.

Grau v. Ellerman

Una partida movida y bonita produjeron estos dos jugadores. Las blancas plantearon la apertura del peón de la dama, adoptando Ellerman el contraataque Blumenfeld, en busca de complicaciones. La partida se fué enmarañando, pero las blancas lograron mantener la iniciativa. En cierto momentos las negras debieron entregar un peón, sin conseguir evitar con esto, que las blancas mantuvieran las mejores posibilidades. En la jugada 40 las blancas sacrificaron una calidad y se aseguraron por medio de esto, una rápida victoria.

Esta noche se jugará la última rueda, debiendo medirse entre sí: Reca v. Grau, Palau v. Fernández Coria; Ellerman v. Bauer y Nogués Acuña v. De Witt.

Situación de los competidores

	J.	G.	E.	P.	Pts.
Reca	4	2	2	—	3
Palau	4	2	1	1	2½
Grau	4	1	2	1	2
Nogués Acuña	4	2	—	2	2
Bauer	4	1	2	—	2
De Witt	4	1	1	2	1½
F. Coria	4	1	1	2	1½
Ellerman	4	1	1	2	1½

La J., significa los partidos jugados; la G., los ganados; la E., los empatados; la P., los perdidos, y Pts., el total de puntos obtenidos.

LAS INSCRIPCIONES PARA LA COPA J. CORTEJARENA

Se cuenta con cinco canchas para jugar los matches de la rueda eliminatoria

Los directores del Club de Polo Los Pinguinos, poseedores de la Copa José A. Cortejarena, y a quienes corresponde la organización de su disputa, activan los preparativos para su mejor éxito.

Al efecto han solicitado de los clubs próximos a esta Capital la cesión de sus canchas para realizar los partidos correspondientes a la rueda eliminatoria, en la que, como se sabe, se clasificará el equipo que enfrentará a Los Pinguinos en el match desafío.

Se han conseguido los grounds de los clubs Hisares, en Campo de Mayo; Los Sanduces, en Ingeniero Maschwitz, 1o. de Artillería, en Linieri; 8 de Caballería, en Ciudadela, y Los Indios, en Quilmes, en los que se disputarán los encuentros, consultando la vecindad de los equipos particlpantes para facilitar la traslación de los petizos.

El martes 24 comenzará la primera rueda, para proseguir los días 25, 26, 27 y 28. Se tratará de que los equipos militares no deban disputar matches el día de las fiesta patria, en razón de sus obligaciones profesionales.

El partido final se jugará, como decimos, el domingo 29, en la cancha de Los Pinguinos, la que ha sido especialmente preparada al efecto. Será el primer partido oficial que se realice en ese ground.

Las inscripciones, que se espera alcanzarán un número apreciable, se recibirán hasta el lunes próximo, a las 18, a nombre de D. Armando Braun Menéndez Avenida Roque Sáenz Peña 547, 8o. piso. Ese mismo día se procederá al sorteo de estilo con la presencia del secretario de la Asociación Argentina de Polo, capitán J. J. Galarreta, y los capitanes de los equipos inscriptos.

LA SEMANA DE GOLF EN LA CIUDAD DE CORDOBA

Las autoridades del Córdoba Golf Club han preparado un atrayente programa que se cumplirá entre los días 21 y 27 del actual.

La disputa de los diferentes premios ha suscitado explicable interés entre los aficionados, que contribuirán con su presencia, en la Semana de Golf, a aumentar los prestigios de la institución.

Por otra parte, la belleza del paisaje, sus links bien cuidados y las comodidades que reune el club, que hacen de él uno de los mejores del interior de la República, son motivos como para asegurar la concurrencia de elementos de significación, que se darán cita allí en un cotejo de fuerzas realmente interesante.

Será este torneo el primero de importancia de la temporada, que promete alcanzar proporciones por la difusión que está tomando el golf en el país, y particularmente en el Interior, donde ha podido apreciarse un marcado progreso en el número de buenos jugadores.

El programa que se desarrollará será el siguiente:

Concurso Gobernador de la Provincia, Gran Premio de Honor, para caballeros, knock-out, con handicap máximo de 18.

El día 21 por la mañana se jugará la clasificación de 32 jugadores y por la tarde la primera rueda eliminatoria, el 22 por la mañana la segunda rueda y por la tarde la tercera y el 23 las semifinales por la mañana y la final por la tarde. El primer premio será una gran copa de plata. Inscripción, 10 pesos.

Concurso Gobernador de la Provincia, Gran Premio de Honor, para damas, a 36 hoyos medal play y handicap máximo de 36.

Mayo 23, 18 hoyos por la mañana y 18 hoyos por la tarde. Premio, gran copa de plata; inscripción, 10 pesos.

El concurso para profesionales, a 72 hoyos medal play, sin handicap, se disputará durante los días 24 y 25. Cada día se jugarán 36 hoyos. El primer premio será de 200 pesos y medalla de oro, 200 pesos y medalla de plata el segundo y 100 pesos el tercero. No habrá que abonar derechos de inscripción.

El concurso Córdoba Golf Club, para caballeros, a 36 hoyos medal play, con handicap máximo de 18, se jugará el día 26, adjudicándose al ganador una copa de plata. Inscripción, 10 pesos.

El día 27, a las 14, se jugará el concurso foursomes Dr. Julio A. Roca, para caballeros, a 18 hoyos, con handicap máximo de 18. Premios, dos copas de plata; inscripción, 20 pesos.

Los jugadores que deseen tomar parte en cualquiera de estos concursos podrán enviar su inscripción por carta o hacerla personalmente en la secretaría del club, Veintisiete de Abril 344, Córdoba.

No se disputará ningún premio con menos de seis inscriptos, y los competidores deberán proveerse de los comprobantes necesarios, para acreditar el handicap de que gozan, en el club a que pertenecen, pues de lo contrario jugarán scratch.

EL TRIUNFO DEL ARENAS

Suscita entusiasmo

Bilbao, 9 (Especial de LA NACION).—Un enorme gentío, entusiasmado, ha recibido a los componentes del equipo de football Arenas F. C. que, por haber vencido al actual campeón de España, Barcelona F. C., pasa a ser finalista con el Real Unión, de Irún, en torneo para conquistar el título de campeón de España.

El partido de los finalistas se efectuará el próximo domingo en Zaragoza.

MATCH DE HOCKEY

Bilbao, 9 (Esp.).—El cuarto match de hockey entre los equipos de Francia y España terminó con el resultado de un empate a tres goals.

Teófilo Laporte
245 - SUIPACHA - 245

NUESTRA mejor adhesión al mes de las efemérides argentinas, es nuestra tradicional **LIQUIDACION** de **MUEBLES** (modelos exclusivos) a precios más bajos que en fábrica: Pueden atestiguarlo anteriores generaciones, quienes nos han favorecido desde el año 1884.

REGALO
A TODO COMPRADOR
POR UN VALOR NO MENOR DE $ 2.-

51489.—**COPAS** para premios, de metal blanco plateado Württemberg dorado al interior, con tapa, alto con base 37 cms. a . . . . . $
16.50

PEDRO BIGNOLI LTDA.
66263.—**REGIA ARAÑA**, en bronce patinado, color florentino con bonitos relieves completa con cadena, florón y bombita, al precio de reclamo . . . . . $
24.50

Atendemos pedidos telefónicos
1424 al 1429 y 1434 Rivad.
C. Telefónica 7 Central

50494.-**COPAS** para premios, en metal blanco plateado Württemberg, dorado al interior, alto 41 ctms. a $ 50 - 50482 de 38 ctms. $ 38 - 50186 de 32 ctms. $ 27 - 50185 de 26 centímetros a . . . $
20.-

50476. - **COPAS** para premios, en metal blanco plateado Württemberg dorado al interior, apropiadas para tennis, alto con base 27 centímetros a . . $
21.-

50497. - **COPAS** para premios en metal blanco plateado Württemberg dorado al interior, alto con base 37 ctms. a $ 40. - 50496 de 33 ctms. a . . $
29.-

PEDRO BIGNOLI LTDA.
66752.—**LAMPARA** de pie de madera, estilo Jacobino, artículo perfectamente terminado, en color obscuro, roble y ébano, con su preciosa pantalla de rica seda y flecos de guanillos, completa con bombita a $ 75.— Otros modelos a . . . . . $
44.-

PEDRO BIGNOLI LTDA.
VICTROLAS ORTOFONICAS.
Modelo "Credenza" a . . $ **1.125**
" "Granada" a . . $ **625**
" "4.—7." a . . $ **500**
Otros modelos de Victrolas hasta a . $
60.-

Discos "VICTOR".
Repertorio completo en discos celébres "SELLO ROJO"

CUBIERTOS para HOTEL
LO MAS REFORZADO QUE SE FABRICA
Y POR LO CONSIGUIENTE,
ETERNO PARA EL HOGAR

Cucharas	para mesa, la docena a	$ 12.-
Tenedores	" " " "	$ 12.-
Cuchillos	" " " "	$ 18.-
Cucharas de postre	" " "	$ 10.-
Tenedores	" " "	$ 10.-
Cuchillos	" " " "	$ 16.-
Cucharitas para café	" " "	$ 4.-
Cucharón para sopa cada uno a		$ **4.50**

LA CASA INCOMPETIBLE EN SUS OFERTAS
PEDRO **BIGNOLI** LTDA
BAZAR PARAGUERIA y MENAJE
CARLOS PELLEGRINI 300 esq SARMIENTO 1002 - Bs. Aires

$ 12.-
Es el precio por metro de las últimas creaciones para Trajes y Sobretodos.
A $ 6.-
Géneros fabricados en Escocia. Especiales para Tapados de señora y Sobretodos de niño.
W LLIAMS & BROWN
AV. de MAYO 611

UN BUEN ÉXITO
OBTUVO AYER, PRIMER DIA DE LA
La SEMANA FEMENINA
Harrods
La iniciativa mereció unanime aceptación, siendo un motivo más para efectuar adquisiciones importantes para la temporada, a
PRECIOS REDUCIDOS NOTABLEMENTE...
VISITENOS HOY

Sombrero
En castor jaspeado, con adornos en fina cinta de seda en la copa
Este y otros modelos
$ **11.90**

Guantes
En piel de Suecia, marca "Perrin", de fina calidad; colores última moda, incluso negro; 3 botones El par: **4.50**
En piel de Suecia, marca "Perrin", de superior calidad; en colores de rigurosa moda, incluso negro; 3 botones de nácar El par: **5.20**
En cuero nappa, estilo mosquetero, de gran moda; en color marrón, negro o gris El par: **6.90**

Cloche
En castor muy souple, adornado con cinta de gros-grain; en todos los colores de gran moda.
Este y otros modelos
$ **9.80**

MEDIAS
De algodón superior, marca "Harrods"; con cuchilla calada, malla semigruesa; en colores de moda, incluso negro El par: $ **1.15**
De seda alta, malla semitupida, marca "Harrods 933", conocida por su buena duración; en todos los colores de moda, incluso blanco y negro. El par: $ **3.90**
De hilo, marca "Harrods", malla bien tupida, con cuchilla calada; en todos los colores de moda, incluso negro. El par: $ **3.90**

Perfumería
Polvo de arroz
Fabricación Harrods, en perfume Origan, muy adherente, en los tonos ocre, ocre-rosa, rosa, rachel o blanco La caja: $ **1.60**
Jabones "Harrods"
Fabricados especialmente por "Goodwins" (Londres). Caja de 6 en perfumes distintos. Cada pastilla **0.60**
Lociones "Harrods"
Perfume al Agua de Colonia El frasco de 225 ml. **2.50**
Extractos
Perfume Le Narcisse Bleu, marca "Mury", de Paris. El frasco **6.90**
Exquisita Agua de Colonia
Perfume Le Narcisse Bleu, marca "Mury", de Paris. El frasco de 225 ml. $ 4.20; el frasco de 100 ml. $ **2.20**

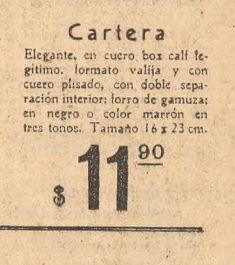

Cartera
Elegante, en cuero box calf legítimo, formato valija y con cuero plisado, con doble separación interior; forro de gamuza; en negro o color marrón en tres tonos. Tamaño 16 x 23 cm.
$ **11.90**

GRANDES OFERTAS en: Sedas

Georgine soie TODA en SEDA calidad superior, de cuerpo y muy souple; especial para trajes de calle o soirée; en colores de rigurosa moda, incluso blanco y negro. Ancho: 100 cm. El metro . . . . . $ **2.90**

Velours anglais Calidad excelente, souple, apropiado para trajes de actualidad; gran selección en colores atractivos, incluso negro. Doble ancho. El metro . . . . . $ **4.20**

Satin liberty Todo de seda souple y brillante, espléndida variedad en tonos de rigurosa moda, incluso blanco y negro; indicado para trajes de calle o soirée. Doble ancho. El metro $ **4.90**

Velours chrysalide soie Muy souple, de superior calidad; surtido variado en tonos de gran atracción, incluso negro. Doble ancho. El metro . . . $ **8.90**

Lanas

Reps mongolien De riquísima lana; colores seleccionados. Ancho: 125 centímetros. El metro . . . . . $ **3.70**

Velours Harrodian Muy souple y de mucho abrigo; 25 colores seleccionados. Ancho: 140 cm. El metro . . . $ **4.90**

Côté de cheval Artículo de abrigo y muy souple; matizado en colores novedosos. Ancho: 140 cm. El metro . . . . . $ **6.90**

Zibeline Alaska Una primicia de la moda para vestidos o tapados; diversidad de colores, incluso negro. Ancho: 130 cm. El metro $ **7.90**

① **Vestido**
En rico reps todo de lana, forma simulando casaca; pollera con delanteros tableados; blusa con pespuntes y botones; en colores de última moda.

② **Tapado**
En lapin façon loutre, con cuello fruncido en varios tonos. Para talles del 46 al 56

③ **Zorro**
De Alaska color zibeline; artículo de buena calidad.

④ **Tapado**
En rico paño, forma recta, con cuello y puños en piel de lapin del Canadá; medio forro de seda; en colores de moda.

⑤ **Tapado**
En rico paño, con alforzas formando espiral; cuello y puños en piel imitación castor o plateado; forrado en crêpe mongol de seda; colores de gran actualidad.

HARRODS Buenos Aires Ltd. — Florida, 877

SE PIDIO EL TRASLADO A SAN FERNANDO DE LA PREFECTURA DEL DELTA

Un gran número de armadores, industriales, comerciantes y vecinos se interesa en el pedido

RAZONES ADUCIDAS

SAN FERNANDO, 9. — Firmada por un considerable número de armadores, despachantes, industriales, comerciantes y vecinos caracterizados, ha sido presentada al ministro de Marina una solicitud en la que se pide el traslado al puerto de esta ciudad del asiento de la Prefectura del Delta y de la Receptoría de Tigre.

Las razones que los firmantes hacen notar en ese pedido son de todo punto de vista atendibles, pues el movimiento del canal de este puerto, ya sea por los productos que llegan de las islas y de otros puntos, la cantidad de vapores que hacen la carrera entre este puerto y las islas, los varios astilleros y establecimientos industriales con que se cuenta, el dique de carena, etcétera, justifican ampliamente el petitorio.

Otra de las razones que asisten a los solicitantes es que con el funcionamiento de dicha repartición en este puerto se llenaría una necesidad muy sentida, pues se lograría la venta de sellos nacionales. Actualmente, y en la mayoría de los casos, el público debe recurrir a Tigre o a San Isidro.

En Morón se reclama la mejora de un camino

MORON, 9.—Llama la atención la demora que viene sufriendo la iniciación de los trabajos para la construcción del camino al hospital, que debía hacerse a base de conglomerado calcáreo de Magdalena, según fué anunciado en los primeros meses del año en curso, habiéndose descargado, además, los materiales correspondientes en la playa de descarga de Haedo, que se están empleando actualmente en pavimentar otras calles al Norte de la estación, que no eran tan indispensables y donde el valor de la propiedad bien subdividida, aconsejaba el empleo de adoquines de piedra, cuya durabilidad alejo los deterioros frecuentes que ocasiona el tráfico pesado en el pavimento calcáreo; además los vecinos de la calle del camino al hospital, que es suburbana, habíanse cotizado, reuniendo fondos para adquirir un equipo mecánico y regalarlo a la Municipalidad, por el beneficio que esta construcción les reportaba.

Realizaron una asamblea los contribuyentes de Dolores

Solidarizáronse con el temperamento aconsejado por el Comité de Defensa

DOLORES, 9.—Auspiciada por la Asociación de Fomento local se celebró en el Cine-Teatro Colón la asamblea de contribuyentes, con el fin de considerar la situación creada por el criterio impositivo del Gobierno de la Provincia.

Abierto el acto, bajo la presidencia de D. Lorenzo Larralde, el vecino D. Marcial Cambet explicó detalladamente los motivos que justificarían la defensa de los contribuyentes, resolviéndose, después de un ligero cambio de opiniones, solidarizarse con el temperamento aconsejado por el Comité de Defensa de los Contribuyentes territoriales. Los asambleístas decidieron designar una comisión para asistir a la próxima asamblea, que se realizará en Buenos Aires o La Plata.

Un incendio destruyó un negocio en Lanús Oeste

Se produjo a consecuencia de la explosión de una máquina para vulcanizaciones

Ayer, siendo las 15.15, en el taller de vulcanizaciones de Avenida La Plata 98, en Lanús Oeste, de propiedad de Joaquín Prado, estalló un incendio, que causó la pérdida total de aquél.

A la hora indicada el personal de la casa realizaba algunos trabajos cuando explotó la máquina empleada en las vulcanizaciones, originándose inmediatamente el fuego, que se propagó rápidamente. La construcción era de madera y cinc, lo que facilitó que el incendio tomara cuerpo, destruyéndose totalmente el taller, que ocupaba una superficie de cinco metros, por seis.

Las pérdidas totales se calculan en la suma de 7000 pesos. El negocio no estaba asegurado.

Concurrieron los destacamentos de bomberos de Lanús Oeste y Avellaneda, que cooperaron en la tarea de dominar el fuego, evitando su propagación a las casa vecinas.

Casamiento

BANFIELD, 9. — El 12 del actual será consagrado el enlace de la señorita María Elena Tomasenia con D. Rodolfo Tapia.

Apadrinarán la boda Da. Celia Tomasenia de Llanos y D. Ignacio Tapia. En la ceremonia civil serán testigos, por la novia, D. Carlos Botta, y por el novio, D. Antonio Tomasenia.

Festejando el acontecimiento, se efectuará en casa de la novia una recepción, la cual, dadas las vinculaciones de los contrayentes, alcanzará lucidas proporciones.

Los desposados se ausentarán para Rosario, donde fijarán su residencia.

Protestan contra la revaluación los propietarios de General Paz

GENERAL PAZ, 9.—Es unánime la protesta por la revaluación de las propiedades urbanas y rurales de este partido, pues ella, en muchos casos, excede al valor real de los bienes afectados.

—El 21 del corriente se celebrará el enlace de la Srta. Elena Etchepar con D. Luis Napolitano. Actuarán como padrinos en la ceremonia religiosa doña Zenona R. de Napolitano y D. Enrique Etchepar.

Dadas las numerosas relaciones con que cuentan los contrayentes, este acto constituirá un acontecimiento social.

—El sábado próximo se ausentará para esa Capital la Srta. Palmira Depaoli, quien permanecerá allí una breve temporada.

—De ésa los Sres. Héctor Madama y Estanislao A. Garay.

Fué inaugurado en Adrogué un templo evangelista

ADROGUE, 9. — La asociación local de Culto Evangelista inauguró ayer su templo propio en esta localidad, realizándose con tal motivo una serie de solemnidades, de las que participó un crecido número de adeptos al referido credo.

—En los salones del Club Social Esteban Adrogué fué servida una cena a la cual concurrió un grupo de asociados.

La reunión fué organizada por varios miembros de la Comisión Directiva con el propósito de estrechar vínculos entre los socios de la institución.

—La sala del Teatro Argentino se ha visto, en las últimas noches, sumamente concurrida con motivo de la exhibición de varias interesantes películas cinematográficas.

En dicho teatro se realizará mañana un festival artístico organizado por la comisión auxiliar de damas de la Asociación Patria, de la escuela No. 4, con el propósito de allegar fondos para la adquisición de elementos destinados a ese establecimiento.

El programa lo constituyen diversos números de música, canto, recitado y algunas películas cinematográficas.

Tomarán parte en el festival las señoritas María Ester Santamarina, Onelia Talentón y Lidia E. Olsson y los jóvenes Dante Martini y Orlando Moressino.

La Dirección de Escuelas hizo nombramientos para Quilmes

QUILMES, 9.—La Dirección General de Escuelas ha nombrado el siguiente personal para las escuelas del distrito, y entre esas designaciones figuran algunos pases: para la escuela núm. 1, Geroveva Sánchez, Norma M. Persechini, María Mercedes Ahoti y Eleonora Wellos; para la núm. 17, Sara M. de Echelini; para la núm. 21, María Elena Peña; para la núm. 28, Elida Sánchez; para la núm. 30, Cleofé M. Piccoli y Luisa L. Cunningham; para la núm. 39, María Ester Otero.

Por el mismo decreto se asciende a maestras de cursos complementarios de la escuela núm. 1 a las Srtas. María Isabel Palavecino y Ester L. López Godoy.

Resultaron infundados los cargos contra la oficina enroladora de San Vicente

SAN VICENTE, 9. — A raíz de la denuncia formulada ante el Ministerio de Guerra por D. Ismael Llorens en el carácter que invocaba de secretario del Partido Radical antipersonalista, contra el jefe del Registro Civil de esta localidad y empleados a sus órdenes, por irregularidades en la inscripción de ciudadanos no radicados en la jurisdicción, por falta de atención al público, carencia de horas y demás elementos de trabajo, etcétera—denuncia que se refirió ese diario—el capitán D. Jorge Rodríguez Jurado, que practicó una amplia investigación al respecto por orden de Comando de la 2a. división de Ejército, acaba de elevar su informe.

En él expresa el referido sumariante que el Sr. Llorens no ha sido autorizado por el presidente del comité para asumir tal actitud y que todos los cargos mencionados en la denuncia han sido desvirtuados por las mismas declaraciones de los testigos indicados en ella.

Termina el informe, que es muy extenso y minucioso, con la declaración de que los funcionarios inculpados han procedido dentro de las normas legales y con la debida corrección, siendo de notar que estas manifestaciones han sido hechas también por los directores de los partidos radical y conservador.

Hasta ahora, de los 1805 ciudadanos que figuran en el padrón nacional en condiciones de enrolarse, sólo 851 han cumplido con la ley.

Muy lucidas resultaron las fiestas celebradas con motivo de la inauguración del edificio propio de la Biblioteca Popular Sarmiento.

Después de ejecutarse el Himno Nacional, se desarrolló un interesante programa de números de canto, declamación y música, a cargo de señoritas y caballeros de la localidad.

Don Simón P. Bayona pronunció el discurso alusivo, que fué muy aplaudido por la concurrencia, siguiéndole en el uso de la palabra el Sr. Leporate, que obtuvo iguales demostraciones de aprobación.

La Srta. Regina C. Monetti, que recitó varias poesías líricas, dió la nota sobresaliente de la simpática fiesta, destacándose en sus respectivos papeles las señoritas Teresa Barta, Alberti Lambardi, Delia Alberti, A. Bossetti, E. Ferraris, María A. Merel y las niñas Pepita Ferrer, Guadalupe Fortuño, Leandro Sirito y Alda y Alberto Da Luz.

Actos análogos fueron realizados en las horas de la noche en el Teatro Sagarra, con asistencia de numerosa concurrencia.

—En breve se efectuará el enlace de la señorita Ana Lyón con D. Julio Bruck.

—Enferma Da. Emilia Herrera de Ferreyra.

—En vías de restablecimiento Da. Nicolina M. de Bayona.

—El 12 del actual se oficiará un funeral en la capilla San Antonio, en memoria de D. Pedro Angel y D. Hipólito Setuain.

Conferencias sobre temas de granja

En el local del Colegio Carlos Pellegrini, de Pilar, se dará una serie de conferencias de enseñanza extensiva, para tamberos, agricultores, maestros de escuela y demás personas interesadas, sobre temas relacionados con la explotación de la granja.

Las conferencias, que versarán sobre los temas que se indican, se realizarán en el orden siguiente:

Mayo 15, sobre "Fabricación económica de quesos", por D. Arturo Pimentel; mayo 22, sobre "Obtención de leche limpia", por D. Abel Goytía; mayo 29, "Enseñanza de las industrias de granja", por D. Luis del Carril; junio 5, "Cooperativas tamberas", por D. Gabriel Salomone; junio 12, "Silos", por D. José Scasso; junio 19, "El tambo y la granja", por D. Félix Silva Barrios; junio 26, "Defensa de los cultivos contra la sequía", por D. Francisco J. Fernández; julio 3, "Cooperativismo en la chacra y en la escuela", por D. Conrado M. Uzal.

Todas las conferencias se efectuarán a las 14 horas.

Ha sido aumentado un tren de pasajeros a Pilar

PILAR, 9.—En el nuevo horario de trenes del Ferrocarril al Pacífico, que regirá desde el 15 del actual, se aumenta un tren de pasajeros en la sección local entre Retiro y Pilar y se introducen algunas modificaciones en el horario actual, de acuerdo con las necesidades indicadas por el público y la prensa en distintas ocasiones.

Los trenes locales correrán sujetos al siguiente horario: Llegada a Pilar: 2.5, 5.50, 7; 8.13, 9.58, 10.39, 12.38, 14, 17.13, menos domingos, 18.51, 19.57 y 22.44.

Salida de Pilar: 6.11, 7.30, 8.12, 9.34, 10.28, 12.52, 14.15, 16.11, 18.37 y 20.20.

—Permanece al frente de la policía local el subcomisario D. Felipe Cabrera, por no haber tomado posesión aún el titular D. Horacio Calderón, designado últimamente en reemplazo de don Carlos A. Gowland, que pasó a ocupar igual cargo de comisario en Banfield.

Enlace

CASCADA, 9.—Se celebró en Coronel Suárez el enlace de la Srta. Teresa Emilia Laportilla con D. Casiano Rossi. Actuaron de testigos en lo civil los señores Carlos S. Boggan y Andrés Pereyra, siendo padrinos de la ceremonia religiosa Da. Teresa P. de Laportilla y D. Pascual Rossi.

—En la casa del novio se sirvió un almuerzo a sus amistades, partiendo después los desposados para la Capital Federal.

—La escuela pública No. 1, se realizó una velada en el Teatro Cervantes, en beneficio del Hospital Rivadavia. Concurrió numeroso público.

—Ha producido un sincero sentimiento de pesar el fallecimiento de Da. Joaquina Lobo de Moreno, cuyos restos fueron inhumados en la necrópolis local, previa una misa de cuerpo presente oficiada en la iglesia.

—Restablecido ya de sus dolencias, ha reanudado sus funciones el jefe del Registro Civil y oficina enroladora, don Teófilo Ovidio Blanco.

Enlace

CARLOS TEJEDOR, 9. — El 11 del actual será consagrado el enlace de la Srta. María Ester Difranco Avalos con

D. Fernando Aphesteguy. Actuarán como testigos del acto civil el doctor Pablo Coronel, por parte de la novia, y el doctor C. Roberto Adonis, por el novio. Serán padrinos de la ceremonia religiosa los padres de los contrayentes, Da. Catalina Elichondoborda de Aphesteguy y don Miguel Difranco.

Los desposados se ausentarán para esa Capital.

Dadas las vinculaciones de los contrayentes, la ceremonia constituirá un acto de destacados contornos sociales.

Se han producido algunos casos de tifoidea en Capitán Sarmiento

CAPITAN SARMIENTO, 9. — En el punto denominado Retiro de San Pablo y en la escuela nacional No. 134, ambos ubicados en esta zona, se han producido algunos casos de tifoidea, siendo atendidos a tiempo por el Dr. Luis Jiménez, adoptándose, asimismo, las medidas del caso para evitar su propagación.

—La Dirección General de Ferrocarriles debiera indicar a la empresa del Central Argentino el mejoramiento de alumbrado de la estación local, que aun se sigue haciendo a kerosene, a pesar de que el del túnel, donde se coloca una lámpara, que el público retira dejándolo a obscuras a manera de protesta.

—Una cuadrilla municipal está efectuando arreglos en la Plazoleta Mitre y calles que la circulan. También se arreglará el jardín donde se halla colocado el monumento al patricio.

—Hijo de esta ciudad, ingresó en el antiguo Banco Popular, donde ocupó puestos de responsabilidad, incorporándose luego al actual, cuando fué vendida aquella institución a ésta. Su alejamiento del Banco es singularmente sentido, pues a sus excelentes condiciones personales unía un conocimiento exacto del vecindario y partido de Mercedes.

Sus amigos le ofrecerán con tal motivo un banquete.

—El Colegio de Abogados, a requerimiento de la comisión organizadora del Congreso de Derecho Civil que se realizará en la Universidad de Córdoba, en la segunda quincena del mes actual, nombró delegados titulares a los doctores Julio Oscar Ojea y José F. Campi y suplente al Dr. Rodolfo O. Fernández.

—El próximo domingo tendrá lugar la peregrinación al Santuario de Luján, presidida por monseñor Alberti y organizada por la parroquia local, que promete ser más numerosa que las anteriormente realizadas.

—Contrajo enlace la Srta. Leonilda Reboredo con D. Luis S. Ojea, apadrinando la ceremonia religiosa Da. Honoria H. de Ojea y D. Manuel Reboredo.

—Enfermo de gravedad D. Juan Mabigues.

—Un grupo numeroso de amigos de la Srta. Gladys Bolster, que falleció en un accidente de automóvil, ha resuelto tributarle un homenaje a su memoria. Adhiriéndose al homenaje los profesores de la Escuela Normal, a cuyo cuerpo docente pertenecía.

—Ha fallecido Dn. E. Ortiz, hermano de nuestro convecino el ingeniero don Fernando Ortiz y extensamente relacionada.

—Fueron conducidos a la necrópolis local los restos del joven A. Jaramillo Ortiz.

Eligió sus autoridades el Comité Juventud Antipersonalista de Luján

LUJAN, 9.—El Comité Juventud Radical Independiente de esta ciudad realizó una numerosa asamblea pública con el fin de proceder a la renovación de sus autoridades. En ese acto resultó electa la siguiente Comisión Directiva: presidente, César Rossi Montero; vicepresidente primero, Demetrio Saraceno; vicepresidente segundo, Juan A. González; vicepresidente tercero, Gregorio Alvarez; secretario general, Arisiólubio Cuffé; secretarios, Juan Carlos Cerdeyra, Tomás Vallejo y Jesús Martínez; tesorero, Cesáreo Martín; protesorero, Enrique Miró, y quince vocales.

En la misma asamblea se resolvió por unanimidad la incorporación de la entidad a la Unión Cívica Radical Antipersonalista y adoptar la denominación de Juventud Radical Antipersonalista, así como también intensificar la campaña de propaganda en favor de los candidatos a la Presidencia y Vicepresidencia de la República que recientemente proclamara la convención de ese partido.

—En los salones del Club del Progreso se efectuó el baile organizado por los ex alumnos del Colegio de Nuestra Señora de Luján. La fiesta adquirió singular lucimiento, asistiendo a ella características familias de esta localidad.

—Se entrevistó con el presidente de la Comisión de Homenaje a José Manuel Estrada, D. Leopoldo Melo, una comisión del Centro Estudiantes Católicos, presidida por su asesor capellán, R. P. Pedro Varela.

Protéstase en Cachari por la supresión del 5o. grado en la escuela No. 22

CACHARI, 9.—Ha motivado una enérgica protesta por parte del vecindario y de la Comisión Escolar, la actitud observada por la Dirección General de Escuelas al dejar suspendido el funcionamiento del 5o. grado de la escuela No. 22, para trasladarlo a la No. 6, que se encuentra a una distancia de 15 cuadras, rodeada de calles, sumamente fangosas en los días de lluvia. Además, la mayor parte de los educandos se domicilian en las vecindades de la escuela No. 22, por ser la parte más poblada.

En vista de ello un grupo de vecinos

SENSACIONAL

LA OPORTUNIDAD DE HOY

LA CONSTITUYE ESTA PRENDA INDISPENSABLE A UN PRECIO

SIN PRECEDENTES

IMPERMEABLE

para Señora, bien confeccionado con tela inglesa imitación cuero, modelo como el dibujo, práctico y elegante, en negro, verde, colorado y marrón, y en telas jaspeadas, surtido de colores, talles del 40 al 52. PRECIO EXCEPCIONAL SOLO PARA HOY . . . . . $

9.90

El mismo impermeable para niñas de 8 a 12 años, en negro solamente. PRECIO EXCEPCIONAL SOLO PARA HOY . $

8.90

ADHEMAR

CANGALLO y SUIPACHA

GRAN EXPOSICION

DE BLANCO Y LENCERIA

HOY

"AL AJUAR DE PARIS" inaugura la 2.ª SEMANA de la GRAN EXPOSICION DE BLANCO Y LENCERIA, que todos los años realiza en este mes. Hay OCASIONES realmente EXCEPCIONALES. Publicamos unas cuantas.

GUARDAPOLVO, confeccionado en madapolán francés, muy buena calidad, tableado, cuello sport y dos bolsillos, es el modelo más práctico y económico. En estos días se liquida al ínfimo precio de . . . . . $

1.95

Una ocasión notable para niños de 1 a 5 años: TRAJECITO de pura lana, colores vicuña, grana, verde y bleu. Es un modelo de un éxito asombroso por lo práctico, bonito y elegante a la par que por el precio, realmente excepcional de . . . $

2.95

SABANAS cameras, en rica crea francesa, vainilladas y festoneadas; su precio $ 7.50; en estos días las vendemos al PRECIO SENSACIONAL de . . . . . $ 3.95

SABANAS doblad. muy rica clase, para 1 plaza, a $ 1.95

FUNDAS cameras, en madapolán fino, vainilladas y festoneadas, a . . . . . $ 0.95

FUNDAS vainilladas para 1 plaza, a . . . . . $

0.50

MAMELUCO interior blanco con frisa, rica clase. GRAN OCASION para niños de 4 a 6 años $ 2.50; de 1 a 3 años . . . . . $

1.90

BATON en moletón fino, y de mucho abrigo; diversos gustos y colores, a cual más lindo, su precio real $ 8.90, en estos días . . . . . $

6.50

Precioso JUEGO DE TE, adornado con bonitas vainillas, guirnaldas bordadas y lindas aplicaciones. Mantel de 130 x 130, con 6 servilletas, a $ UNA VERDADERA OCASION

4.95

CULOTTE, de punto jersey, en color rosa o blanco, de resultado inmejorable. GRAN OCASION, a . . . $

1.40

El mismo, todo blanco, para niñas de 2 a 8 años . . . . . $

0.75

AL AJUAR DE PARIS

PANEL y Cía.

CORRIENTES 1200 ESQ. LIBERTAD

Continúa hoy, y terminará el sábado próximo, la

GRANDIOSA VENTA EXCEPCIONAL

de artículos de moda y calidad, que comprende toda esta

SEMANA DE MAYO

CON PRECIOS REALMENTE EXTRAORDINARIOS

que, en sus diversos departamentos, viene realizando

"Ciudad de Mexico"

TODOS LOS NIÑOS DE LOS COMPRADORES SERAN OBSEQUIADOS CON LINDOS JUGUETES

T. 845.—VESTIDO, en reps de lana, colores nuevos, pechera y puños en espumilla de seda . . . $

35.-

T. 164.—TAPADO, en rico velours de lana, colores de rigurosa moda y negro, gran cuello y puños de piel. Todo forrado en seda . . . . . $

70.-

F. 289.— TAPADO para señoritas, en velours de pura lana, colores de moda, con tablas pespunteadas, forrado en satín fantasía. Largo: 105 a 110 ctms. . . . . $

33.-

F. 249.—VESTIDO para niñas, de 9 a 12 años, en royal de lana, colores de novedad, con motivos bordados en seda. Largo 80 a 95 centímetros, a . . . $

16.-

Ua. 449.—VESTIDO para niñas, de 1 a 7 años, en charmelaine de lana, colores de novedad, con tablas y bolsillos bordados. Largo 40 a 70 centímetros, a . . . . . $

10.-

X. 209. — ZORROS, croisé imitación, en fondos marrón o gris, a $

14.90

E. 540.— SOBRETODO, en buenos casimires, variado surtido en colores, todo forrado. Años: 12, 13, 14, 15, a $ 19.50 y años: 8, 9, 10 y 11, a . . . . . $

17.50

Ea. — El jockey, haciendo juego con el sobretodo N°. 540 a $

1.90

O. 131.—ZAPATOS, charolados o en cabritilla marrón claro o negra, taco Luis XV, alto 4 o 5 ctms., el par, a $

12.50

Ua. 446.—TAPADO para niñas, de 1 a 4 años, en fino velours de lana, colores de moda, con alforcitas y bordado en seda. Largo 40 a 55 centímetros, a $

12.-

CIUDAD DE MEXICO

FLORIDA y SARMIENTO B. AIRES

CASA CENTRAL - ANEXO NIÑOS - ANEXO NOVEDADES

padres ha elevado al Consejo Escolar de Azul, un pedido, solicitando se deje sin efecto esa medida, por ser de graves perjuicios para la educación. El funcionamiento del colegio permanece suspendido desde hace diez días, sin haber la dirección resuelto el pedido formulado por la Comisión Escolar local. Es urgente que las autoridades escolares, que son las encargadas de velar por el mejor funcionamiento de las clases públicas, procedan en la forma que solicitan los padres de los alumnos.

Se desenvuelve regularmente la Municipalidad de Rivadavia

RIVADAVIA, 9.—La Municipalidad local sigue desenvolviéndose regularmente. Desde el 1o. de enero al 30 de abril del corriente año la recaudación alcanzó a la cantidad de 144.729.03 pesos, quedando a percibir, de acuerdo con el presupuesto en vigor, la suma de 87.421.97 pesos.

Hasta hoy el depósito que la Municipalidad tiene en el Banco de la Nación es de 78.942.33 pesos, encontrándose la Administración completamente al día.

—Con el concurso del cuadro de aficionados Belisario Roldán y de la es-

En Kilómetro 158 se creará una chacra experimental

KILOMETRO 158, 9. — El administrador de la colonia El Ojo de Agua, de ésta, ofreció cinco hectáreas de campo, los implementos agrícolas y semillas necesarios para fundar una chacra experimental en dicha colonia. Estará bajo la dirección exclusiva del agrónomo regional de San Nicolás, don Manuel A. Blasco. Además, se solicitó la cooperación de los alumnos de la escuela No. 23, que dirige Da. Julia Fernández de Fariña, y se dará principio a los trabajos el 15 del actual.

Dicha iniciativa ha sido elogiosamente comentada entre el vecindario de esta zona.

—Asistió numeroso público a la conferencia sobre temas agrícolas que dió el ingeniero agrónomo D. Manuel A. Blasco.

—Estuvo animado el baile organizado en el salón social del C. Atlético C. C.

Casamiento

CAPITAN SARMIENTO, 9. — El 14 del actual, a las 17, en la iglesia del Pilar, de ésta, será bendecido por el P. José Cavanna el enlace de la señorita Rosa Plassalle con don Ricardo J. Resia.

En el acto civil actuarán como testigos, por parte de la novia, Da. Enriqueta Dalbo de Solana, y, por el contrayente, D. Pedro Solana.

En la ceremonia religiosa serán padrinos Da. Catalina B. de Plassalle y D. Pedro L. Resia. Después de la ceremonia se realizará una reunión familiar.

D. JUAN C. MONFERRAND

Se realizó en Trenque Lauquen el sepelio de sus restos

TRENQUE LAUQUEN, 9. — Esta mañana llegó el tren conduciendo los restos del senador D. Juan C. Monferrand, acompañados por una gran comitiva, integrada por el diputado nacional D. Manuel Alvarado, en representación del Senado provincial y de los diputados nacionales del bloque radical; diputado D. Guillermo Gouzi, en representación de la Cámara de Diputados provincial; D. Alberto M. Breede, en representación del personal del Senado provincial, y delegados de los partidos de Rivadavia, Nueve de Julio, Pehuajó y Pellegrini, además de representantes de diversos centros poblados de este partido. El comercio cerró sus puertas durante el día, en adhesión al duelo, y el comité radical lanzó un manifiesto.

En un decreto la Intendencia dictó honores y resolvió se izara la bandera a media asta durante tres días en los edificios de su dependencia. Por su parte, las instituciones nacionales y extranjeras, sportivas y sociales de la localidad también adhirieron al homenaje. La Banda Popular acompañó al cortejo, llevándose a pulso el ataúd hasta la casa de la familia del extinto, y a las 10 horas fué conducido para velarlo al salón de actos del Concejo Deliberante.

La inhumación de los restos, realizada a las 15 horas, dió motivo a una imponente manifestación de duelo. Después de oficiarse una ceremonia religiosa, el ataúd fué conducido a pulso hasta el cementerio, donde pronunciaron discursos, en nombre de las delegaciones y representaciones, los Sres. Manuel B. Alvarado, Alfonso Vignau, Emilio Adovato, Pedro R. Duhalde, Estanislao Vaamonde, Gregorio Muñiz, Luis E. Scalese, José Ortega, Francisco Azndrez, José Vilches y Andrés Burranco Benítez. En numerosos automóviles concurrieron a ese acto delegaciones de los pueblos vecinos.

EL ACTUAL GOBIERNO DE LA PROVINCIA CUMPLIO SU TERCER ANIVERSARIO

Numerosas personas presentaron ayer sus saludos a los miembros del Poder Ejecutivo

SALUDO A LA GOBERNACION

(De nuestra agencia en Santa Fe)

SANTA FE, 9.—Con motivo de cumplirse hoy el tercer aniversario de la asunción del mando por el gobernador de la Provincia, D. Ricardo Aldao, desfilaron por su despacho numerosas personas de destacada figuración en las esferas políticas y sociales, quienes presentaron sus congratulaciones al primer magistrado y a los ministros que le han acompañado hasta el presente en su gestión gubernativa.

En el salón de actos de la Casa de Gobierno el Sr. Aldao ofreció un lunch a los visitantes, entre los que figuraban altos funcionarios de la Administración, miembros de la Magistratura, representantes del Clero y el Ejército y varias delegaciones departamentales.

También concurrió a saludar al primer magistrado el gobernador del Chaco, D. Juan Carlos Cepeda, que de paso a Resistencia permaneció breves horas en esta Capital.

Nueva candidatura al Rectorado de la Universidad

SANTA FE, 9.—Se reunió esta tarde el Centro de Estudiantes de la Facultad de Derecho, resolviendo auspiciar la candidatura del Dr. Nicanor Molinas para el Rectorado de la Universidad Nacional del Litoral.

Partió para Asunción un conjunto sportivo

SANTA FE, 9.—Esta tarde partieron para Asunción, Paraguay, los componentes y delegados del equipo combinado de la Federación Santafecina de Football, que participarán en la vecina República en varios encuentros de carácter amistoso.

Terminó la entrega de locomotoras para los FF. CC. del Estado

SANTA FE, 9.—Ha quedado terminada la entrega de las veinte nuevas locomotoras, tipo Santa Fe, llegadas recientemente de los Estados Unidos a nuestro puerto para los Ferrocarriles del Estado.

Las locomotoras de referencia, en su mayoría, han sido enviadas a Tucumán y a Cruz del Eje.

Pago del magisterio

SANTA FE, 9.—La tesorería del Consejo de Educación iniciará mañana el pago del mes de abril a los maestros de las escuelas de su dependencia.

Pídese la designación de los miembros de varios Consejos Escolares

SANTA FE, 9. — El Consejo de Educación resolvió solicitar del Poder Ejecutivo designe las personas que deberán constituir los Consejos Escolares de Calchaquí, estación Matilde, San Agustín, Plaza y San Carlos Norte.

Serán inspeccionadas las Ayudantías de Helvecia y San Javier

SANTA FE, 9. — En el transcurso de la presente semana son esperados, en jira de inspección, el ayudante general de la Prefectura Marítima, capitán de navío Julio Castañeda, y el jefe de la contaduría de la misma dependencia, Sr. Gervais, quienes visitarán la Subprefectura de esta ciudad y las Ayudantías Marítimas de Helvecia y San Javier y otros destacamentos situados en aquella zona.

Se hará una activa campaña sanitaria en el Norte

SANTA FE, 9. — Para las diversas localidades del departamento de San Martín partieron cuadrillas desratizadoras del Consejo de Higiene, que realizarán una enérgica campaña en esa zona.

También se ausentaron para los departamentos de San Cristóbal y Vera los empleados sanitarios encargados de proseguir la campaña de vacunación antitífica y antivariólica iniciada hace poco en el Norte de la Provincia.

El camino de Calchaquí a Alejandro

SANTA FE, 9. — El ministro de Fomento de la Provincia ha recibido telegramas subscriptos por los vecinos de Jobson y Alejandro felicitándolo por el éxito obtenido en las gestiones para la construcción del camino carretero de Calchaquí a Alejandro.

Teatros

SANTA FE, 9.—Esta noche pondrá término a su actuación en el Teatro Municipal el Circo Holdem, dando lugar así a la compañía Rivera-De Rosas, que debutará en el mismo teatro el 10 del actual.

Necrología

SAN CRISTOBAL, 9.—Se efectuó el sepelio de los restos de D. Luis Pilorget, antiguo y apreciado vecino de esta localidad, fallecido ayer a los 68 años de edad. El Sr. Pilorget era agente consular de Francia. Una numerosa concurrencia asistió al acto realizado en la necrópolis local.

TUCUMAN

Viajeros

TUCUMAN, 9.—Estuvo en ésta el gobernador de Salta, Sr. Corbalán, quien regresó a su Provincia.

—De ésa, los Sres. Matías Maciel Talavera y Manuel Martínez.

CATAMARCA

Diéronse a conocer los resultados de las perforaciones en Esquiú

CATAMARCA, 9. — El último informe oficial sobre los trabajos de perforación que se realizan en Esquiú, por el personal de la Dirección de Geología y Minas de la Nación expresa, que el presente período, ha sido dedicado por completo a hacer comprobaciones en la sexta napa de agua, llegándose al siguiente resultado: surgente con nivel piezométrico positivo 1.47 metros, caudal 15 litros por hora.

En vista de la mala calidad de agua y teniendo en cuenta que se ha superado la profundidad calculada de antemano y reducido el diámetro, que no permitiría sino unos pocos metros más, se aconsejó dar por terminado el pozo, aprovechando la segunda napa de agua descubierta a 65 metros que es de buena calidad.

Con ese fin, se resolvió extraer todos los caños innecesarios, consiguiéndose salvar la columna de 86 milímetros, antes de terminar el período. La perforación, alcanzó a 428 metros de profundidad.

Regresó el ministro general

CATAMARCA, 9. — Regresó de esa Capital, el ministro Dr. Herrera, manifestándose satisfecho de las gestiones administrativas realizadas en diversos Ministerios nacionales.

LAS BUENAS FAMILIAS

residen en el No. 12 EAST 86th ST. cuando visitan a Nueva York. Es el único hotel en el cual puede uno cocinar en el mismo apartamento.

Se encuentran cocinas completas en cada serie de piezas, con refrigeración sin hielo. Se combinan todas las comodidades de casa con la conveniencia de un hotel. Tiene un restaurante magnífico y comisario de comestibles. Los precios son módicos. Escribanos, pidiendo las condiciones y reservaciones.

12 East 86th Street

En el distrito elegante de la Quinta Avenida

El Hotel Preeminente de Apartamentos en los Estados Unidos

NUEVA YORK

Ni una palabra

Cuando los precios son tan elocuentes como los reproducidos aquí, no hace falta ninguna palabra de ponderación ni comentario. ¡Estos precios hablan por sí solos!

CAMISON prolijamente confeccionado en fino nansú de color anaranjado, lila, rosa o verde, adornado con delicados bordados y tul de hilo aplicado con cordoncitos formando ondas. SOLO POR HOY, $ **4.90**

HOY MAYO 10 MARTES

GENEROS DE PURA LANA, en diversos dibujos y colores de moda, muy elegantes. Ancho 130 centímetros. El metro: SOLO por HOY, $ **3.90**

CASA ARGENTINA

SCHERRER

161 Suipacha 185

"Hechas en la Argentina"

(Y orgullo de Nuestra Fabricación)

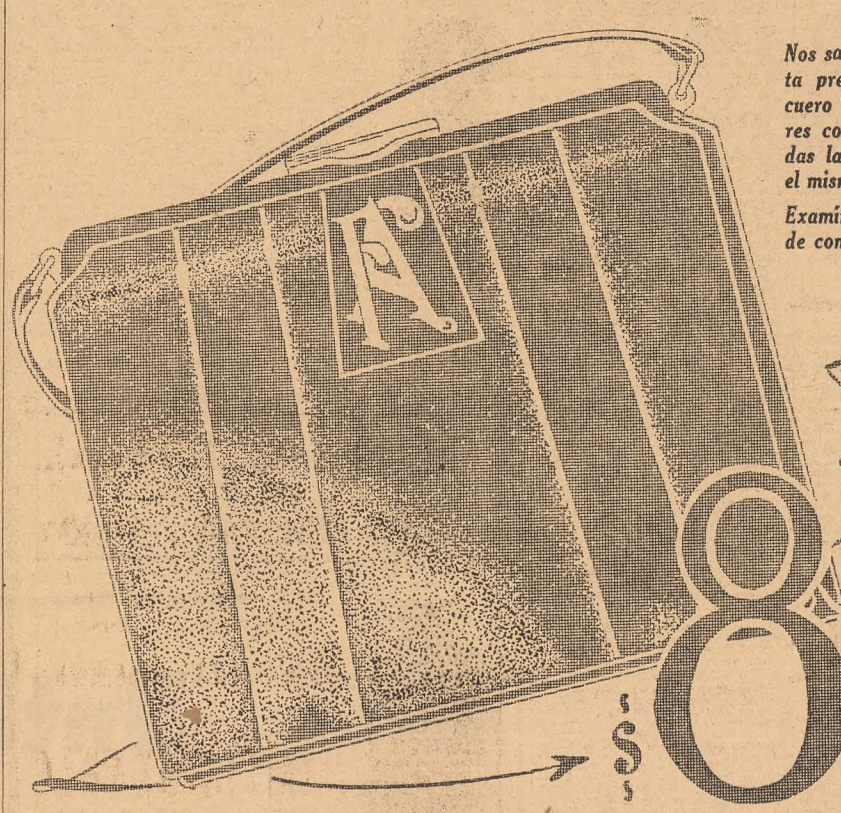

Nos satisface ofrecer esta preciosa cartera de cuero "CALF" en mejores condiciones que todas las importadas por el mismo precio.

Examínelas bien antes de comprarlas.

$ 8.50

CASA CENTRAL 845 CORRIENTES 853 FRENTE A LA OPERA

Suc. ESMERALDA 81 FLORIDA ESQ. CORRIENTES ESMERALDA 389

CASA **MAYORGA**

El Trust Joyero Relojero

ESTA EN EL APOGEO DE SU

GRAN REALIZACION

comprar ahora es saber economizar

SEA PREVISOR - COMPRE HOY

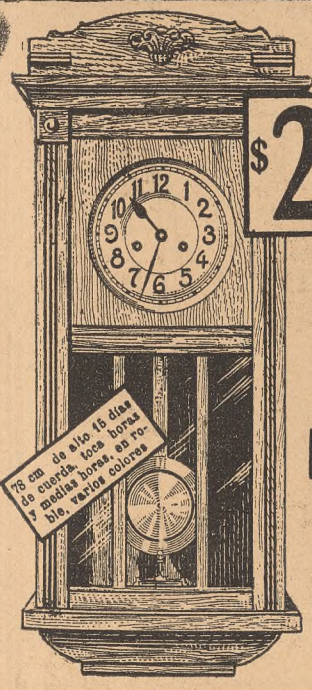

$ 22 — 78 cm de alto, 15 días de cuerda, toca horas y medias horas, en roble, varios colores

$ 11 — De níquel, áncora

$ 15 — De plata, áncora

$ 12 — De níquel, áncora

$ 32 — De plata, áncora

$ 25 — De plata, áncora

$ 8.50 — De níquel, suizo

$ 22 — De plata 800/000, suiza

$ 3.15 — De níquel, áncora

$ 9.50 — De níquel, suizo

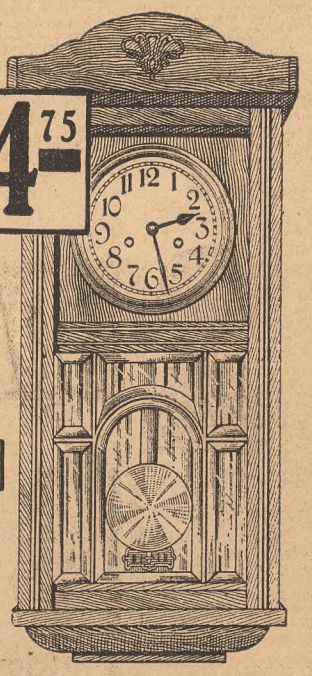

$ 24.75 — 15 días de cuerda, cristales biselados y bronce, 65 cm. de largo, garantido

$ 1.90 — DESPERTADOR, caja niquelada, 15 cm. de alto, un día de cuerda.

$ 5 — DESPERTADOR, caja niquelada, muy fino, 16 cm. de alto, un día de cuerda

$ 7.25 — De plata 800/000, suizo

$ 43 — De oro 18 kts., áncora - suiza

DE PLATA 800.000, áncora, muy fina . . . . . $ 18

RELOJES DE PARED — FLETE A CARGO DEL COMPRADOR — EMBALAJE, $ 3

CATALOGO — SE ENVIA GRATIS A QUIEN LO SOLICITE DESDE EL INTERIOR

REPETICION $ 6.50 — DESPERTADOR, caja niquelada, 16 cm de alto, repetición

$ 4.50 — DESPERTADOR, caja niquelada, campanilla interna, 15 cm. de alto

EL TRUST JOYERO RELOJERO

C. PELLEGRINI ESQ. CORRIENTES. B. A. — LONDRES—PARIS—ROSARIO—(STA FÉ)

EN SAN JUAN EL FISCAL DICTAMINO EN EL HECHO DEL 30 DE NOVIEMBRE

Para los que considera autores materiales e instigadores del suceso pide prisión perpetua

SUS FUNDAMENTOS

SAN JUAN, 9.—En la tarde de hoy el fiscal del Crimen, Dr. Brandsen Carrafa, presentó al juez que entiende en el asunto del 30 de noviembre su dictamen sobre dicho proceso.

Después de las largas consideraciones en que lo fundamenta, termina solicitando las siguientes penas: Carlos Bossio, Salvador Rosas y Antonio Pereyra, como autores materiales del asesinato de D. Fernando Santamaría, reclusión perpetua, de acuerdo con el artículo inciso 2o., del Código Penal; para Leandro Flores, Gregorio Valdez, Blas Amarfil y Ramón Saravia, como autores del delito de tentativa de asesinatos en la persona de D. Aldo Cantoni, la pena de quince años de reclusión, de acuerdo con lo que establece el artículo 44 del Código Penal: para Eduardo Quiroga, acusado del delito de complicidad, como Héctor Contegrand, Domingo A. Elizondo y Waldo Quiroga, como autores del delito de instigación al asesinato de D. Aldo Cantoni, reclusión perpetua, de acuerdo con el artículo inciso 2o., del Código Penal; para Leandro Flores, Gregorio Valdez, Blas Amarfil y Ramón Saravia, como autores del delito de tentativa de asesinatos en la persona de D. Aldo Cantoni, la pena de quince años de reclusión, de acuerdo con lo que establece el artículo 44 del Código Penal: para Eduardo Quiroga, acusado del delito de complicidad, como Héctor Contegrand, Domingo A. Elizondo y Waldo Quiroga, como autores del delito de instigación al asesinato de D. Aldo Cantoni, reclusión perpetua, de acuerdo con el artículo 45 del Código citado. En cuanto a los demás procesados, pide el sobreseimiento.

El comentario público gira alrededor de ese dictamen, que ha causado indignación, especialmente en la parte que se refiere a los periodistas. Me entrevistó con algunos abogados, para abarcaría ese gran municipio con su conocer su opinión, concordando todos en sostener la ilegalidad del sumario. El proceso, dicen, desde su iniciación, carece de base legal, y citan el hecho de que intervinieron en él personas interesadas, desde que el general Brotequen delegó sus funciones, entregando toda la investigación a los miembros del futuro Gobierno.

Respecto a la calificación que merecen a fiscal los autores materiales, divergen las opiniones. En cambio, los abogados sostienen unánimemente que en el proceso no hay remipiena prueba para haber decretado la prisión preventiva contra los Sres. Elizondo y Contegrand, desde que el Código Penal exige que las presunciones del delito deben ser graves, precisas y concordantes, cosa que no existe contra las personas nombradas.

Los fundamentos de la acusación

SAN JUAN, 9.—Por vía extraoficial se me han dado a conocer los fundamentos de la acusación fiscal. En ella, al igual que el fiscal Dr. Olano, se dictamina lo que se dice sobre las sospechas del delito de supuesto complot. Destaca que ha habido una promesa de fuerte suma de dinero, porque Bosio y otros detenidos declararon que lo sabían por boca de Morales, sin asegurarlo.

En otra parte refieren Bosio y Pereyra que Morales les había prometido una suma de dinero. Son éstos los únicos antecedentes con que justifica el imaginado complot.

Se me asegura también que las conclusiones a que llega no están de acuerdo con la larga referencia que hace sobre el estado del proceso, al analizar la situación de los detenidos. Adviértese en el dictamen el empeño de justificar el motivo de la pena que solicita, desde que no tiene en cuenta la rectificación de algunas declaraciones, como la de Waldo Quiroga, con la cual cambia fundamentalmente la situación legal de algunos detenidos, los dos periodistas entre ellos. En resumen, puede afirmarse que no hay en la acusación del fiscal robustez legal ni prueba convincente.

MENDOZA

A las maestras jubiladas se les adeudan diez meses

Se les ha creado con ese motivo una difícil situación, que no se calcula cuándo podrá ser resuelta

MENDOZA, 9. — No puede ser más apremiante la situación de las maestras jubiladas, a las cuales se les debe diez meses de sueldo, sin perspectivas de que alguna vez logren cobrarlos. Recientemente las numerosas jubiladas recorrieron las calles centrales y peregrinaron por la Dirección General de Escuelas y la Casa de Gobierno implorando justicia de las autoridades; pero apenas consiguieron que el gobernador dispusiera el pago de sólo un mes de sueldo, cantidad insignificante con relación al monto de sus créditos y al tiempo transcurrido sin cobrar. Efectivamente, con la suma percibida las jubiladas no podrán hacer frente a su difícil situación económica, sobre todo si se tiene en cuenta que se les ha suspendido el crédito.

Esta anomalía proviene de haberse aumentado el monto de las cuotas jubilatorias por ley de la Legislatura, sin crear los recursos necesarios para cumplir con ese aumento. Es así como la Caja respectiva se halla agotada. Por otra parte, los descuentos que se hacen a los maestros en ejercicio no se invierten en las planillas de las jubiladas. Si así se hiciera, la situación de éstas no sería tan apremiante.

Se espera con interés la solución que ha de darse a este asunto, mediante el proyecto que el Ministerio de Gobierno ha formulado y que la Dirección General de Escuelas observó, aduciendo que él va a cercenar en una proporción inconveniente la renta ordinaria de la repartición.

—El ministro de Gobierno contestó la nota en que el director general de Escuelas oponía algunos reparos al proyecto de ley modificando la de jubilaciones de maestros. Dice en su nota el ministro, que al preparar ese proyecto se consultó la opinión de las autoridades anteriores de la Dirección de Escuelas, y que estimaría que el actual director general recabe del Consejo de Enseñanza una opinión definitiva sobre el asunto.

En San Juan continúan los desmanes contra algunos periódicos

MENDOZA, 9. — En su edición del sábado "Los Andes" publicó la siguiente información:

"Anteayer poco después de mediodía, ocurrió en pleno centro de la Capital sanjuanina un hecho realmente curioso. Al llegar los ejemplares de "Los Andes", que diariamente son consignados a los agentes revendedores de aquella ciudad, éstos fueron intimados por personas afiliadas al oficialismo de aquella Provincia para que entregaran en conjunto todos los ejemplares de este diario que hubieran recibido destinados a la venta callejera.

"En un principio los referidos agentes se resistieron a complacer la rara exigencia que se les imponía; pero, ante la amenaza de que se les incendiaría los quioscos, hubieron de ceder y entregar toda la edición. Acto seguido, en la misma Plaza Veinticinco de Mayo, frente a la Casa de Gobierno, y ante numeroso público, se procedió a quemar todos los ejemplares de "Los Andes".

"El hecho que dejamos expuesto motivó las protestas de algunas personas que presenciaron la risueña ocurrencia cantonista, la cual originó la intervención de empleados de policía, quienes detuvieron a esas personas, muchas de las cuales permanecieron algunas horas en los calabozos del Departamento Central."

En el mismo diario se publica un comentario sobre el suceso.

El lunes se constituirá la Cámara de Senadores

MENDOZA, 9.—El presidente del Senado convocó al cuerpo a sesión para el lunes próximo, con el fin de constituirse para designar sus autoridades.

Una educadora felicitó al ex intendente de la Capital Federal

MENDOZA, 9. — La Srta. Custodia Zuloaga, directora de la Escuela Patricias Mendocinas y Kindergarten anexo, ha dirigido al ex intendente de Buenos Aires la siguiente nota:

"El personal del Kindergarten anexo a la Escuela Patricias Mendocinas, que dirijo, institución que cuenta diez y ocho años de vida, ha leído con suma complacencia en LA NACION del día 5 del actual la noticia de que se ha inaugurado el primer Jardín de Infantes, en el Parque Centenario, de ésa, debido a su constante impulso, como intendente municipal, por toda obra de progreso y a la feliz iniciativa de uno de sus laboriosos e inteligentes colaboradores.

"Al decir que es el primero en el orden municipal, hacemos votos por que surjan los demás de la serie que abarcaría ese gran municipio con su holgado presupuesto; y al decir que los niños tendrán una educación propia del ambiente y por métodos propios y orientaciones modernas, hacemos el exilio, que sólo puede alcanzar un personal preparado en esos métodos, en la psicología del niño y en la técnica de los medios para su desarrollo.

"Al felicitar al ciudadano entusiasta por toda obra patriótica, que, a no dudar, continuará adelantando en manos de su digno sucesor, nos suscribimos con toda consideración y respeto."

El gobernador se interesa por las construcciones de edificios

MENDOZA, 9. — El gobernador doctor Orfila conferenció con el intendente municipal de la Capital, indicándole la necesidad de que la Municipalidad instale una oficina dirigida por técnicos diplomados con el objeto de que asesoren gratuitamente a las personas que estén dispuestas a construir edificios para vivienda, y evitar que los constructores sin diploma y por competencia de precio no construyan esos edificios en forma segura, higiénica y confortable.

Jira estudiantil

MENDOZA, 9. — Una delegación de estudiantes egresados de la Facultad de Ingeniería de esa Capital, acompañados por el profesor ingeniero Besio Moreno e ingenieros Jorge Bacigaluppi, inspector jefe de la seccional de Obras Sanitarias de la Nación; Barbuss, de Cuentas y Caminos de la Nación, e ingenieros Romero y Andino de la Superintendencia de Irrigación visitaron al gobernador con el fin de saludarlo, deparliendo breves momentos.

Demostraciones

MENDOZA, 9. — En uno de los salones del Jockey Club se efectuó una cena y baile, en honor de D. Miguel Aguinaga y su esposa Da. Noemí Baca, con motivo de su próximo viaje a Europa.

—Asumió lucidas proyecciones el banquete servido en el Club de Gimnasia y Esgrima en honor de D. Manuel Vélez, con motivo de su viaje a Europa.

Ofreció la demostración D. Luis Porter, contestando el obsequiado.

El Sr. Vélez se embarcará el 10 del actual en el Infanta Isabel, llevando la representación de "Los Andes", al cual enviará correspondencias relacionadas con la vida española.

—Un grupo de amigos de D. Isaac Krombluths le ofreció una demostración con motivo de su regreso a ésa.

Enlace

MENDOZA, 9. — Se realizó el enlace de la Srta. Otilia Astor Rodríguez con D. Napoleón F. Bravo.

BAHIA BLANCA

La Intendencia puso en vigor un nuevo duodécimo

BAHIA BLANCA, 9. — Subsistiendo los motivos y fundamentos que determinaron el decreto del intendente, del 22 de abril del actual año, poniendo en vigor dos duodécimos del presupuesto último, el jefe del D. E. dió hoy un decreto estableciendo idéntica medida para el mes de abril.

Organízanse los festejos del aniversario patrio

BAHIA BLANCA, 9.—Se efectuó en el despacho del intendente municipal, por iniciativa de este funcionario, una B. Gioja.

DEFICIENCIAS QUE SE ADVIERTEN EN LOS SERVICIOS PÚBLICOS DEL INTERIOR

Deben mejorarse los servicios del Ferrocarril Económico de Corrientes

GENERAL PAZ, 9.—Día tras día aumenta el servicio del Ferrocarril Económico, que desde hace más de un año pertenece al Gobierno de la Provincia. Los trenes procedentes de Corrientes llegan a ésta los días martes y viernes, entre las 21 y 22 horas, pudiendo hacerlo a las 19. Esto cuando los trenes no descarrilan o arriban al siguiente día. Esta anormalidad se debe al mal estado de las vías y a la pésima condición del tren rodante. Urge que el Gobierno se preocupe por mejorar el servicio de ese ferrocarril y el de la mensajería de Itá-Ibaté a ésta, también en pésimo estado. El servicio sale de Itá-Ibaté a las 7 para llegar a ésta, haciendo un recorrido de 50 kilómetros, después de doce horas, pudiendo hacerse en automóvil en dos horas.

Está descuidada la higiene pública en San Isidro

SAN ISIDRO, 9.—Un problema de indiscutible interés público, la higiene, que debiera ser principal preocupación, no ha logrado atraer la atención de las autoridades comunales. Los atentados a ella son diarios y continuos. Hasta en las mismas calles céntricas puede notarse ese descuido inexplicable, habiéndose visto cómo en ciertos lugares permanecían sobre la calzada y la acera residuos de varios días, arrojados por los vendedores ambulantes, etcétera.

Pero, si esta impresión se recoge por los barrios centrales, el espectáculo es mucho menos edificante en los que están algo apartados. El arreglo de calles por medio de los modernos elementos que se poseen, la luz y la elemental recolección de residuos en dichas zonas, densamente pobladas, son cosas completamente desconocidas.

Debemos referirnos a la denuncia de un vecino que recurrió en queja a las oficinas municipales, por la falta de inspección de basura, no obstante efectuar el pago puntual de ese servicio. Enterados los empleados debidamente de la queja formulada, se le contestó que iniciaría un expediente.

Existe, sin embargo, una Inspección Municipal con numerosos empleados, quienes son los encargados de comprobar estas denuncias, así como de subsanarlas inmediatamente. Al parecer no es ése el criterio de las autoridades comunales.

Carece de vigilancia la estación de Islas

ISLAS, 9. — Con motivo de una orden dada por el único agente de policía que se hallaba destacado en ésta será trasladado a otro punto.

Para tranquilidad y bienestar del vecindario, debería apelarse sin efecto este traslado, medida que sería muy acertada.

Dada la población e importancia de la zona es necesaria la presencia de policía.

Sigue siendo irregular el servicio de trenes entre Bánfield y Constitución

BANFIELD, 9. — El atraso con que, desde hace tiempo, vienen marchando los trenes, particularmente en las horas de la mañana, se ha acentuado en estos últimos días, hasta el punto de haber llegado a Plaza Constitución con cincuenta minutos de retardo. Además, como el número de pasajeros es siempre mayor que el de asientos, el público sufre molestias.

Entre un numeroso grupo de viajeros, observando que las quejas en el libro respectivo no son atendidas, ha surgido la idea de dirigir una nota colectiva al Ministerio de Obras Públicas, para que éste intervenga a fin de que cesen las deficiencias apuntadas.

Necesita ser arreglada una calle de Victoria

VICTORIA, 9. — Llama la atención de este vecindario la indiferencia absoluta de las autoridades municipales, sobre el estado desastroso de la calle Santamarina, desde la estación del F. C. C. A. hasta Once de Septiembre, cuyo estado imposibilita el libre tráfico.

No se efectúa el arreglo en una parte del camino entre San Justo y Cañuelas

CAÑUELAS, 9. — Llama la atención que los encargados del arreglo del camino de San Justo a Cañucias sólo se ocupen de reparar la parte comprendida entre San Justo y el pasaje denominado La Recoleta, y descuiden completamente el resto que sigue hasta Cañuelas y que se halla en la actualidad llena de pozos, que dentro de poco, si llueve, harán imposible el tránsito por dichos lugares.

En Darwin se pide la creación de una oficina de Correos

DARWIN (Río Negro), 9.—Dado el activo movimiento que tiene la estafeta local de Correos, el vecindario ha solicitado desde hace tiempo y reiteradamente que se la eleve a la categoría de oficina o, en su defecto, se pague el encargado de ella el sueldo de auxiliar. Actualmente, y con doce horas de labor diaria, sólo tiene una remuneración de 56 pesos. Tampoco la Dirección General ha resuelto nada acerca del ofrecimiento de un local hecho gratuitamente y por el término de dos años por D. Antonio Sarasola.

Sería justo que la superioridad adoptara una resolución sobre esas cuestiones.

Faltan elementos en la estafeta de Islas

ISLAS (B. A.), 9. — Al encargado de la estafeta de Correos de esta localidad le faltan formularios y los útiles más indispensables para realizar un servicio regular.

Falta personal en la oficina de Correos de Barranqueras

BARRANQUERAS (Chaco), 9. — El servicio de Correos y Telégrafos de esta localidad se resiente de la escasez de personal, imponiéndose reforzarlo por lo menos con dos carteros y un telegrafista más.

Se quejan los vecinos de Orán del servicio de Correos

ORAN, 9.—Los vecinos se quejan del deficiente servicio y demora en la entrega de la correspondencia. Continuamente se pierden las cartas e impresos, debido, según parece, al desconocimiento de las combinaciones de los trenes, motivando atrasos en la expedición de la correspondencia.

También parece ignorarse el itinerario que se tiene de la oficina local por otras del país, lo que es causa de que se extravíen las piezas o hagan una larga peregrinación antes de llegar a su verdadero destino.

JUJUY

Hoy se iniciarán los cursos de extensión universitaria

JUJUY, 9. — Mañana se inaugurarán los cursos libres de extensión secundaria, organizados por el Colegio Nacional de ésta, con una disertación a cargo del profesor Filiberto Carrizo, sobre el tema "La voluntad y su importancia en la vida diaria".

Los cursos, que se efectuarán dos días a la semana, se dictarán en el local de la Biblioteca Popular.

Han ofrecido su concurso, además del Sr. Carrizo, los profesores Alberto Blas, Julio Carrillo, el rector D. Filiberto Inchausti, Teodoro Saravia, Benjamín Zalazar Altamira y otros.

CORRIENTES

Hoy tomará posesión de su cargo el nuevo ministro

CORRIENTES, 9.—Salió hoy un decreto designando ministro de Hacienda e Instrucción Pública a don Manuel Cabral Yofre, que asumirá mañana, a las 10, la toma de posesión del cargo y el juramento respectivo.

Renunció el subsecretario de Hacienda

CORRIENTES, 9. — Presentó la renuncia del cargo de subsecretario del Ministerio de Hacienda don Alfredo López Torres (hijo), la que le fué aceptada.

—Ha producido sensación la denuncia formulada por "El Día" en su edición de hoy, respecto a las incidencias producidas en la renuncia del subsecretario de Hacienda, Sr. López Torres. Dice que a dicho funcionario, que estaba a cargo interinamente de la cartera de Hacienda, le fué presentado el decreto sobre adjudicación de becas, expresando que ello correspondía al nuevo ministro, negándose a subscribir el decreto de referencia y presentando acto continuo la renuncia de su cargo. Esa dimisión fué aceptada; pero, agrega la información, que para salir el decreto de adjudicación de becas se usó un procedimiento incorrecto, pues se adulteró la fecha de la renuncia del señor López Torres en la nota respectiva, poniéndole fecha del sábado 7, anticipándose también la fecha del decreto, pues la aceptación se hizo el día 7. En esa forma, pudo salir el decreto de adjudicación de becas, dictado antes del que se designaba ministro a D. Manuel Cabral (hijo). Esta información ha impresionado a la opinión pública y constituye el comentario obligado en los círculos políticos.

Viaje de la cañonera Rosario

CORRIENTES, 9. — Arribó hoy al puerto local la cañonera Rosario, en viaje a Asunción, siguiendo poco después con rumbo al puerto de destino.

Necrología

CORRIENTES, 9.—Hondo pesar causó en los círculos sociales el fallecimiento de D. Juan Ramón Miranda Gallino, acaecido en ésa, y vastamente vinculado a nuestra sociedad.

SANTIAGO DEL ESTERO

La Legislatura eligió la mesa directiva

El presidente fué electo con los votos de los gomistas, blancos e independientes

SANTIAGO DEL ESTERO, 9. — Hasta hoy no pudo reunirse la Legislatura, que obtuvo quórum estricto de 14 miembros.

No asistieron los componentes del sector de los negros ni los reorganizados.

Se designó la siguiente mesa directiva: presidente, Luciano Figueroa; vicepresidente primero, Tristán Argañaraz; vicepresidente segundo, Angel María Ruiz.

El Sr. Figueroa tuvo 9 votos de los gomistas, blancos e independientes. Perteneció al sector blanco y últimamente se lo notó independiente. El vicepresidente primero es gomista, y el segundo, independiente.

TERRITORIOS

El problema de la tierra sigue en pie en Chubut

COMODORO RIVADAVIA (Chubut), 9. — En el vapor Asturiano se embarcó, de regreso a ésa, el subdirector general de Tierras, D. Domingo Mendoza, comisionado especial en Chubut. El señor Mendoza realizó en esta zona una intensa labor, especialmente ahora que la Dirección General de Tierras aprueba los contratos de arrendamiento de campos efectuados y que el Ministerio de Agricultura resuelva de una vez la situación de los ocupantes de los solares fiscales de este pueblo, otorgando los títulos de propiedad definitivos para evitar los abusos y acaparamientos que se presta y sigue prestando esta situación de incertidumbre en que viven sus ocupantes.

Realízase lentamente el enrolamiento en Rivadavia

COMODORO RIVADAVIA (Chubut), 9.—En forma muy lenta, por carecerse de personal, dicha oficina procede a que el enrolamiento general, que de seguir en esta forma, y por el corto plazo que falta para su terminación, será un fracaso en toda esta zona.

El Ministerio de Guerra debiera intervenir directamente en este asunto, pues el Distrito Militar correspondiente parece carecer de los elementos necesarios.

Se ofreció en Comodoro Rivadavia una fiesta a varios militares

COMODORO RIVADAVIA (Chubut), 9.—La comisión militar que por invitación del ministro de Guerra visita los yacimientos fiscales, concurrió a la recepción que le ofreció el Club Social Comodoro Rivadavia, quedando gratamente impresionada de la gentileza y cultura de la sociedad local. La comisión se embarcará de regreso esta tarde.

Se organizarán los festejos patrióticos en Posadas

POSADAS (Misiones), 9. — La Municipalidad nombró una comisión de vecinos, compuesta por los Sres. Luzuriaga, Brañas y Acuña, para organizar el programa de festejos del 25 de Mayo, a los que contribuirá el municipio con 800 pesos para sufragar los gastos.

—Llama la atención la demora del Gobierno en liquidar varias cuentas, que alcanzan a 4000 pesos, por suministros hechos a la Administración de Misiones durante 1921, siendo gobernador interino D. Guillermo Doll. El actual gobernador hizo repetidas gestiones, sin resultado alguno hasta ahora.

Jugóse un match de football en Concepción

CONCEPCION (Misiones), 9.—Ayer se jugó un match amistoso de football entre los teams de los Clubs Atlético, de ésta, y Atlético Herenles, de San Javier, en el que venció el primero por 2 goals a 1.

Ha causado mala impresión en Barranqueras la instalación de una leprosería

BARRANQUERAS (Chaco), 9. — Ha causado pésima impresión en el vecindario y originado protestas, el propósito de las autoridades nacionales respectivas de instalar una colonia de leprosos en la isla Cerrito, ubicación que se considera inconveniente por los peligros que ofrece.

—Son malas las condiciones higiénicas de esta localidad, debido a la despreocupación de la Inspección Municipal.

ENTRE RIOS

Un tranvía rural unirá Los Corrales con S. Benito

PARANA, 9.—Se realizó una reunión de caracterizados vecinos de Los Corrales y San Benito con la presencia del intendente municipal, Sr. Castellort, acordándose la construcción de un tranvía rural para unir esas dos poblaciones vecinas.

Los vecinos subscribieron un contrato dando en préstamo a la Municipalidad la suma de sesenta mil pesos con interés anual del siete por ciento y amortización del tres por ciento, para afectarlo a la construcción de los caminos.

Ocurrieron dos choques de automóviles

PARANA, 9.—En la esquina de las calles San Martín y Perú un automóvil guiado por Antonio Donda, que llevaba como pasajero a Jacinto Bordi, chocó violentamente con un tranvía eléctrico, resultando aquéllos heridos.

Comunican de estación Crespo que un automóvil guiado por Juan Claros y que llevaba como pasajero a Jorge Domínguez, chocó con el tren ordinario de pasajeros, resultando aquéllos levemente heridos. En ambos casos, los automóviles resultaron destrozados.

El Gobierno acordó un subsidio al consorcio de estación Gilbert

PARANA, 9.—El Poder Ejecutivo acordó un subsidio de 34.601.55 pesos al consorcio vecinal de estación Gilbert, Gualeguaychú, como contribución del Gobierno a las sumas equivalentes recaudadas con el aporte de los vecinos de dichos consorcios, para la construcción de caminos. Por el mismo decreto se acordó un subsidio extraordinario de 6838.37 pesos, destinado a la adquisición de un equipo caminero, para ser utilizado en el mejoramiento vial de aquella zona.

Enlace

COLON, 9.—El miércoles próximo se

realizará en esta ciudad el enlace de la Srta. Dolores Susana Gallina, de nuestra mejor sociedad, con don Arsenio García, de la sociedad de Carmen de Patagones.

Actuarán como padrinos en el acto religioso la señora madre del novio y el escribano D. Carlos R. Galina, padre de la novia.

Dado el relieve social de los contrayentes, la boda adquirirá las proporciones de un acontecimiento social.

SON VIABLES, SI NO HAY DOLO, EL CONCORDATO Y LA ADJUDICACION

Aquéllas son instituciones preventivas de la quiebra que amparan sólo al comerciante de buena fe

FALLO REVOCADO

En la convocatoria de la firma Varela y Cía., después de revocado por la Cámara el auto aprobatorio del concordato ofrecido y aceptado por los acreedores, reunidos éstos en junta resolviendo adjudicarse los bienes, adjudicación que el juez aprobó. El agente fiscal apeló de este auto.

Corrida vista al fiscal Dr. Naón, este magistrado dictaminó en el sentido de la revocatoria del auto apelado, en virtud de las razones antes alegadas por el agente fiscal en ocasión del concordato, en cuya oportunidad fueron puntualizados los antecedentes que demostraban la existencia de dolo y fraude en las operaciones del convocatario. En estas condiciones, el fiscal, decía el doctor Naón, no debió poner a votación la adjudicación de bienes, sino declarar la quiebra del deudor si se encontraba justificada la cesación de pagos, o suspender tal declaración hasta que dicha cesación se realizara (art. 43 de la ley de quiebra), lo que, por otra parte holgaba en el sub judice, atenta la afirmación del peticionante de existir varios pagarés protestados, que obraban en autos, siendo una misma la naturaleza jurídica del concordato y de la adjudicación de bienes, por concurrir idénticos motivos para su desaprobación, desde que son soluciones preventivas de la quiebra, que sólo pueden invocar los comerciantes de buena fe, que han cumplido fielmente las obligaciones que impone aquel cuerpo legal.

Agregaba el Dr. Naón que la resolución recurrida importaba levantar contra la autoridad de la cosa juzgada.

La Cámara decidió el recurso. Después de referirse a los antecedentes del informe del contador que sirvió de base al Tribunal para desaprobar el concordato, que suministra base para resolver también acerca de la adjudicación de bienes; a la oposición formulada por el Ministerio Fiscal a la aprobación de la adjudicación, no obstante haber sido aprobada por la junta de acreedores; a lo dictaminado por el fiscal de Cámara y lo decidido en el caso de Liberato Alvarez y Cía., por iniciativa fiscal e interpretando disposiciones pertinentes de la ley 4516, que rigen la actuación de este Ministerio dentro de los juicios legislados por ella, declara que subsisten las causales que anotaba en su informe el contador, aclaradas por el dictamen de los representantes del Ministerio Público, que motivaron el rechazo del concordato, desde que no hay antecedente alguno que las haya desvirtuado, ni se ha llegado a ningún pronunciamiento judicial que las declare inexistentes o infundadas.

Por ello, termina diciendo la Cámara, y no pudiendo interpretarse que dicho informe y esos antecedentes hayan podido decidir del concordato, desde que no han sido llamados, por el hecho de haber servido ya de base para resolver el concordato, y que, en su mérito y por esa circunstancia, haya cesado en sus funciones o desaparecido, por ende, todo cargo, en el sentido de la existencia de indicios justificados de culpa en la actuación mercantil del concordatario, debe ser así no se ha allegado ningún elemento al juicio que reste eficacia a sus conclusiones, revoca el auto aprobatorio de la adjudicación.

Convocatorias

Solicitó ayer convocatoria de acreedores ante el Juzgado a cargo del doctor Juan J. Britos el hijo, secretaría Mosquera, D. Osvaldo Vacca, establecido con negocio de bordados finos y artículos para señora en la calle Vianonte 1055|59. Dice tener un activo de 871.27 pesos para responder a un pasivo de pesos 132.769.66.

—Fué provefda ayer, por el juez doctor Britos, secretaría Zuviría, la convocatoria de D. Jacobo Abrevaya: Se designó interventores a los Sres. Oscamou y Cía., Antonio Gerli, Ramón Brelle y Cía. y Victorio Canigo. Resultó sorteado el contador D. Santiago E. Bottaro, quien informará en la junta de acreedores del 8 de junio a las 14.

Quiebras

Fueron declarados ayer en estado de quiebra los comerciantes que siguen:

Por el juez Dr. Britos, secretaría Mom:

Sres. Clérici y Cía., establecidos con quesería en la calle Medrano 869. Resultó sorteado el contador D. Santiago E. Bottaro, quien informará en la junta de acreedores del 27 del corriente, a las 14.

—Por el juez Dr. Matienzo, secretaría Zavalía Lagos:

D. Alfredo Fonseca, a pedido de acreedores. Contador fué insaculado D. Emilio Gagliardi Aquino.

Juntas de acreedores

Se realizaron ayer las juntas de acreedores que siguen:

Convocatoria de los Sres H. Damiano y Cía. El activo fué estimado por el contador en 159.830.80 pesos y el pasivo en 170.339.35 pesos. Retirado el concordato se aceptó la adjudicación de bienes, designándose liquidadores a los acreedores a D. Pedro Talice. Fué calificada de buena la conducta de este comerciante por el contador. Se resguardaron los honorarios del mismo en la suma de 3190 pesos.

—Convocatoria de D. Manuel R. Vela. Activo estimado por el contador, pesos 2.332.15; pasivo, 66.311.98 pesos. Retirado el concordato se aceptó la adjudicación de bienes, designándose liquidador a D. Higinio A. Hernando. El contador informó en los acreedores que el comerciante sólo puso al día su contabilidad para presentarse ante los Tribunales, encuadrando la conducta dentro del 1515 del Código de Comercio, incisos 2, 5, 9, 10 y 11.

Juicios fallados

Fueron resueltos por el juez Dr. Alfredo Labougle los juicios que siguen:

Sres. Alvarez y Villanueva contra el Ferrocarril Central Argentino, sobre devolución de fletes; hace lugar en parte a la demanda, con costas. Sres. Schenone y Cía. contra los Sres. Carlos E. y Luis Socci; admite la demanda, con costas. Sres. D. D. Linari e hijo contra D. Francisco Russo; condena al demandado, con costas. D. J. Gelman contra los Sres. Goldstein, Berdichevski y Tella; admite en parte la demanda, con costas. Sres. Foneo Raber y Cía. contra D. Cirilo M. Simpson, sobre daños y perjuicios; rechaza la demanda, con costas. Sres. Acevedo y Cía., contra los Sres. Frías y Vidal; hace lugar a la acción, con costas. Sres. Medrano Alvarez y Cía. contra los Sres. José y Julio Palma Hnos.; condena a los demandados, con costas. D. Eduardo Retienne contra D. F. Tabelli y Cía.; admite la acción, con costas. D. Ramón Ibarra contra el Ferrocarril del Sur sobre devolución de fletes por retardo en los transportes; admite la demanda, con costas. D. Angel Rossi contra el Ferrocarril del Oeste de Buenos Aires sobre devolución de fletes; condena a la empresa demandada, con costas. Sres. Catlos y P. Schenone y Cía. contra don Pedro Rey; rechaza la demanda, con costas.

Dictó ayer sentencia el juez doctor Padilla en los juicios que siguen:

D. Eduardo Byrne contra D. Arturo Bernasconi; admite la acción. D. Segundo Castro contra la Caja Nacional de Jubilaciones y Pensiones de Empleados y Obreros de Empresas Particulares; revoca la resolución de la Caja. Da. Aurora Beriasky de Puppo contra D. Antonio Puppo; ordena llevar adelante la ejecución, con costas. D. José Gentile contra D. Alfredo Giusti, rechaza la demanda.

—Pronunció sentencia el juez doctor Tezanos Pinto en los pleitos siguientes:

D. José Lavalle contra Da. Andrea S. Rocatagliata; rechaza la demanda, con costas. D. Gregorio Violetio contra la Compañía Hispano Americana de Electricidad; admite la acción, con costas.

Causas criminales

El juez Dr. García Rams dictó ayer sentencia en los procesos que siguen:

José Berardo, argentino, de 18 años, soltero, albañil, atentado a la autoridad y lesiones; ocho meses de prisión en forma condicional. Angel Quindoz, español, de 26 años, soltero, repartidor, por defraudación; 10 meses de prisión en forma condicional. Félix Marino Cappelli, argentino, de 24 años, soltero; Nicolás Inarelli, argentino de 21 años, soltero, conductor de carros y Lorenzo Lancelotti, argentino de 26 años, casado, albargatero, por abuso de armas y lesiones; un año de prisión al primero y un año y tres meses de prisión a los segundos, todos en forma condicional.

—Dictó ayer sentencia el juez doctor García Torres en la causa seguida contra Antonio Cataldi, argentino, de 36 años, casado, carpintero, por quiebra fraudulenta; 2 años de prisión y 3 años de inhabilitación en forma condicional.

Sucesiones

Ante el Juzgado del Dr. Barraquero, secretaría Degreef, se han iniciado las sucesiones de Antonio Gracció, Roque Carpentieri, Américo Oscar Muzio, Juan M. Magariños, José Schulz, Sofía P. de Gallo, Vicente Risso, Celia M. de Salas, María M. de Mannelli, Lucía L. de Caso, Roque Mathucci, Manuel Corteletti, Ana B. de Casteletti y Abdala M. Saba.

PEQUEÑAS DELICIAS DE LA VIDA CONYUGAL

Dibujos de GEO McMANUS

AHORRE TIEMPO Y DINERO DICTANDONOS SU AVISO POR TELEFONO AL 33 AVENIDA 7000

E. PHILLIPS OPPENHEIM 7

"MADAME"

Aquella tarde, ya cerca de la noche, un automóvil de alquiler acercábase por el camino pedregoso, dando saltos y tumbos, a la villa Sabatín. Madame, atisbando entre las rosas, alzó un tanto la sombrilla, saludando al hombre que bajaba del auto y subía la escalinata de mármol de la villa.

—¡Mi querido John—decía Madame, un momento después.—¿Por qué ese aspecto tan trágico? Ha desempeñado su papel muy bien y las esmeraldas están ya en camino de Moscú.

Sir John había perdido mucho de su buen color, lo mismo que su manera de hablar, altisonante y florida. En su tono había algo muy parecido a reconvención, cuando contestó.

—Madame—dijo.—Yo tuve mis buenas y malas jugadas en aquellos tiempos en que usted y sus "neófitos" eran la sensación de París; pero a pesar de lo joven que era usted, no había entre nosotros lugar para tontos e inexpertos. Luego, me envía usted a llamar; insiste en que redima mi palabra empeñada diez y siete años hace, y recobre la libertad. Muy bien. Convine en ello, porque usted me obligó. Dejo todo en sus manos, que tengo razones para suponer expertas, y usted, en cambio, manda un niño de pecho, y tonto por añadidura, a hacer el trabajo de un hombre.

El rostro de Madame pareció envejecer repentinamente. Por un momento, al mirarla, se olvidaba la ilusión de juventud. La edad parecía revelarse en sus miradas.

—¿Qué quiere usted decir, Johnny?—preguntó, alterada.

—Que la situación fué planeada de tal manera que un niño podría haber sacado provecho de ella...

—¿Y qué pasó?

—Que envió usted un aficionado y tonto por añadidura. Yo esperaba a Cardinge, por lo menos, y me envía usted al mozalbete de su sobrino...

—¿Cómo lo sabe usted?

—¿Cómo lo sé? No soy yo solo quien lo sabe. Es la elefanta ésa también. Se hizo la desmayada. No se desmayó más de lo que me desmayé yo. El se inclinó sobre ella, le quitó las joyas, y durante ese tiempo pude cerciorarme de que ella sabía perfectamente quién era el ladrón. El se dejó engañar por el desmayo fingido. Y sólo le dió la droga al retirarse. Cuando ella recobró los sentidos y yo le dije que todo había terminado, que me iba de nuevo a Londres, se rió de mí insistiendo en que fuera con ella a la estación de policía de Niza.

—¡Dios mío!... — murmuró Madame.

—Cuando llegamos a Niza—continuó sir John—se le antojó almorzar primero. Almorzamos. Y luego, muy suelta de cuerpo, me dice: "Bueno, sir John, aquí tenemos a Madame, al sobrino, a usted y a mis esmeraldas". Y entonces me dijo cómo había reconocido a Armando.

—¿Y usted qué le dijo?

—Le dije que, si todo era como ella decía, entonces se trataba de una broma. Y me comprometí a devolverle las esmeraldas.

—¿Qué más?

—No quiso saber nada de devoluciones.

Madame lanzó una mirada al diminuto reloj-pulsera.

—¡Siga!... ¡Siga!

—Me impuso sus condiciones.

—Devolverle las esmeraldas, como es natural. ¿Y qué más?

Sir John lanzó un gemido.

—¡Qué se las lleve el diablo a las esmeraldas!—exclamó. No las mencionó para nada. Me impuso como condición que me casara con ella en París, mañana mismo.

Madame se puso en pie y abandonó la habitación, sin pronunciar palabra, regresando casi en seguida. Traía en las manos un sobre sellado, amarillento por los años.

—Querido Johnny

TIPOS DE CAMBIOS BANCARIOS A LA VISTA

BANCOS	s. B'as. 1 $	Bélg. 100 b.	Fcia. 100 f	Esp. 100 p.	Suiza 100 f.	Italia 100 l.	Alem. 100 rm.	Brasil 00.000 r	E. U. 100 d
Nación	11.43	32.84	9.24	41.70	45.45	12.84	—	—	235.56
Previsión	11.43	32.84	9.24	41.70	45.36	12.83	55.84	27.93	235.23
Español	11.43	32.79	9.21	41.70	45.36	12.81	55.84	27.93	235.22
Londres	11.44	32.79	9.22	41.66	45.36	12.77	—	27.93	235.45
Británico	11.43	32.79	9.25	41.66	45.31	12.84	—	27.93	235.22
Alemán	11.44	32.79	9.24	41.55	45.18	12.73	55.70	27.86	235.22
Italia	11.42	32.70	9.23	41.55	45.27	12.76	55.70	—	235.23
Boston	11.42	32.75	9.24	41.77	45.27	12.77	—	—	235.22
Canadá	11.43	32.79	9.25	41.70	45.40	12.85	56.11	27.97	235.56
Nac. Italiano	11.43	32.79	9.24	41.70	45.36	12.84	—	27.93	235.34
Ang. Uruguayo	11.44	32.79	9.24	41.77	45.36	12.81	—	27.93	235.22
Azul	11.43	32.79	9.22	41.70	45.36	12.75	—	27.93	235.45
Italo Belga	11.43	32.79	9.21	41.70	45.36	12.84	—	—	235.34
Anglo	11.44	32.82	9.24	41.77	45.36	12.88	—	28.—	235.34
Galicia	11.43	32.79	9.23	41.70	45.36	12.84	—	—	235.34
Francés	11.42	32.75	9.20	41.55	45.18	12.77	55.34	27.86	235.—
Germánico	11.44	32.70	9.16	41.55	45.18	12.73	55.70	27.86	235.22
Franc. e Ital.	11.44	—	9.24	41.70	45.45	12.84	55.84	27.97	235.45
Yokohama	11.43	—	9.22					27.97	235.45
Escandinavo	11.43	32.79	9.24	41.74	45.40	12.84	55.91	28.—	235.34
Popular	11.43	32.79	9.24	41.55	45.27	12.87	—	27.93	235.45
Terruoir	11.42	32.74	9.22	41.62	45.27	12.86	55.84	27.93	235.—
Holandés	11.42	32.77	9.21	41.74	45.27	12.76	55.84	28.—	235.22
City Bank	11.43	32.74	9.16	41.62	45.27	12.76	55.70	27.86	235.22

El Banco de la Nación Argentina cotizó ayer los giros telegráficos a los siguientes precios: sobre Francia, 9.24; Italia, 12.84; España, 5.44; Italia, 17.60; Suiza, 4.99; Estados Unidos, 103.95; Montevideo, 1 3/4 por ciento de descuento, o sea 239.38 los cien pesos uruguayos.

El Banco de la Nación Argentina cotizó ayer sobre Portugal a 12.21, a la vista.

El Banco Alemán Transatlántico cotizó ayer sobre Praga a 6.94, y sobre Viena a 58.13 los cien checos austriacos.

The Yokohama Specie Bank cotizó ayer sobre Japón a 112.95, a la vista.

El Banco Escandinavo cotizó ayer sobre Oslo a 1.62 coronas por un peso moneda nacional; sobre Copenhague, a 1.57 1/2; sobre Estocolmo, a 1.57 y sobre Helsingfors, a 6.49 los cien marcos finlandeses.

El Banco de Canadá cotizó ayer sobre Montreal a $ 235.56 los cien dólares.

El Banco Holandés cotizó ayer los cien florines a $ 94.20, a la vista.

COTIZACION DE CAMBIOS EN LA BOLSA

PRIMERA RUEDA

Precios oficiales de cables: Libras esterlinas, 11.46/48; francos, 0.09.25; belgas, 0.32.84; francos suizos, 0.45.45; liras, 0.12.94; pesetas, 0.41.78; dólares, 2.35.91; reis, 0.27.94; pesos uruguayos, 2.39.71; florines, 0.94.50; reichsmark, 0.55.98.

Equivalencias a oro: Libras esterlinas, 47.19/22; francos, 24.86; belgas, 9.42; francos suizos, 5.00; liras, 17.67; pesetas, 8.44; dólares, 1.93.50; reis, 41.900; pesos uruguayos (pase de fondos), 1.60 por ciento de descuento; florines, 2.40 1/2; reichsmark, 4.06.

SEGUNDA RUEDA

Precios oficiales de cables: Libras esterlinas, 11.45.82; francos, 0.09.26; belgas, 0.32.84; francos suizos, 0.45.45; liras, 0.12.91; pesetas, 0.41.78; dólares, 2.34.14; reis, 0.27.94; pesos uruguayos, 2.39.71; florines, 0.94.60; reichsmark, 0.55.98.

Equivalencias a oro: Libras esterlinas, 47.19/22; francos, 24.84; belgas, 9.42; francos suizos, 5.00; liras, 17.60; pesetas, 8.44; dólares, 1.93.50; reis, 41.900; pesos uruguayos (pase de fondos), 1.60 por ciento de descuento; florines, 2.40 1/4; reichsmark, 4.06.

MERCADOS DE CEREALES A TERMINO

Estado de los mercados de cereales en Inglaterra y Norte América, comparado con el cierre anterior, reducido a moneda nacional por 100 kilogramos:

	Mayo	Julio	Octubre	Mayo-Junio
INGLATERRA—	Alza Baja	Alza Baja	Alza Baja	Alza Baja
Liverpool: Trigo	0.14 —	0.14 —	0.15 —	— —
" Maíz	— —	— —	— —	— —
Hull: Lino	— —	— —	— —	sicambio
NORTE AMERICA—	Mayo	Julio	Septiembre	Octubre
Winnipeg: Trigo	(Feriado)	— —	— —	— —
Chicago: Trigo	0.20 —	0.14 —	0.13 —	— —
" Maíz	0.07 —	0.03 —	— —	— —
Duluth: Lino	0.09 —	0.13 —	— —	— —

AYER HUBO BASTANTE ANIMACION EN LA BOLSA

El tono de la plaza siguió bien sostenido para todos los valores

Se reanudaron ayer las operaciones en la Bolsa de Comercio en un marco de bastante animación, registrándose algunos de importancia en diversos rubros. Se operó en Cédulas Hipotecarias por valor de 1.242.000 pesos y en títulos de Fondos Públicos por 27.000 pesos oro y 629.200 pesos moneda nacional. En acciones y obligaciones de Bancos y sociedades anónimas el movimiento fué de regular consideración.

El tono de la plaza continuó bien sostenido para casi todos los valores cotizados pero sin grandes fluctuaciones en los precios.

En el transcurso de ambas ruedas se anotaron en las pizarras, entre negocios al contado y a plazos, 48 papeles oficiales y 10 particulares y bancarios.

He aquí el detalle de las actividades de ayer:

Cédulas Hipotecarias Argentinas

Serie	Cantid.	Prec.	Fecha
Ley 8172	12.000	103.20	Contado
Ley 8172	1.500	102.30	íd.
Ley 8172	20.000	102.20	Mayo 10
2a	10.000	98.60	Contado
2a	6.000	98.20	íd.
2a	2.000	98.20	íd.
4a	2.000	98.—	íd.
5a	3.700	100.30	íd.
5a	1.300	100.40	íd.
6a	1.500	100.50	íd.
7a	1.000	98.60	íd.
7a	1.000	98.70	íd.
8a	1.000	98.70	íd.
9a	5.000	98.90	íd.
9a	5.000	98.90	Mayo 10
11a	8.000	98.50	Contado
12a	16.000	98.60	íd.
13a	5.000	98.60	íd.
14a	5.000	98.—	íd.
14a	55.000	98.—	íd.
15a	2.000	100.20	íd.
16a	9.000	100.10	íd.
16a	17.000	98.80	íd.
18a	30.000	98.40	íd.
18a	40.000	98.40	Mayo 10
19a	17.000	98.30	Contado
20a	6.000	98.80	íd.
21a	2.500	99.40	íd.
22a	24.000	98.—	íd.
23a	3.000	97.90	íd.
24a	49.000	98.—	íd.
24a	2.000	98.—	Mayo 10
25a	5.000	100.—	Contado
25a	5.500	99.80	íd.
25a	14.500	99.90	Mayo 10
26a	60.000	99.80	Contado
26a	12.500	99.90	Mayo 10
27a	4.000	98.20	Contado
27a	5.000	98.30	Mayo 10
28a	243.400	98.30	Contado
28a	172.500	98.20	íd.
28a	136.000	98.20	Mayo 10
28a	239.000	98.30	íd.
L	5.000	101.30	Contado

Fondos Públicos y Acciones

Al contado	Cantid.	Prec.
Créd. Arg. Int. 1923	12.000	95.30
" " 1924	115.000	94.40
" " 1925	71.500	94.40
Emp. Mun. 6 1/2 o/o A	26.500	99.60
Emp. Mun. 6 1/2 o/o A	5.300	99.50
Emp. Mun. 6 1/2 o/o A	10.000	99.40
Bs. Constr. Econ. 7 o/o, 2a.	5.000	100.50
Bs. Constr. Econ. 7 o/o, 4a.	50.600	100.50
Deuda 6 o/o Bs. Aires, 1a.	2.000	91.—
Deuda 6 o/o Bs. Aires, 3a.	1.200	89.—
Cons. Ddas. 1926 Bs. Aires	1.000	84.20
Emp. de Mendoza	1.000	84.30
Emp. 8 o/o Mendoza	2.000	88.50
Bs. Hip. Bco. Prov. A	11.000	96.90
Bs. Hip. Bco. Prov. A	34.000	94.70
Bs. Hip. Bco. Prov. C	63.500	94.80
Oblig. Bco. Hog. Arg.	10.000	97.60
" Bco. Hog. Arg.	300	98.—
" Bco. Galicia	300	48.—
" Bco. Francés	10	46.70
" Bco. Pcia. Argentina	100	84.50
" La Franco Argentina	34	90.—
" Quebr. Fusionados	100	43.50
" La Agrícola (Seg.)	7.710	—
" Cía. Astra	100	88.60

A plazos	Cantid.	Prec.
Créd. Arg. 1909, Jn. 30	15.000	95.50
Créd. Arg. 1925, 2a., M. 10	14.000	94.30
Const. Ec. 7 o/o, 4a., M. 10	40.000	100.50
C. Ddas. 1926 B. A., M. 10	10.000	84.—
C. Ddas. 1926 B. A., M. 10	20.000	84.20
Pav. Bs. As., 7 o/o, M. 11	3.000	92.30
Pav. Bs. As., 7 o/o, M. 11	4.000	92.20
Pav. Bs. As., 7 o/o, M. 11	1.000	92.70
Ehif. Esc. Bs. As., M. 11	13.300	87.50
Dsa. S. Nic. Tucum., M. 11	22.000	86.—
Bs. H. B. Pro., B. M. 10	85.000	94.70
Ob. C. A. A. Electr., M. 11	16.000	101.—
Asa. Bco. Francés, M. 10	50	46.70
" Bco. Hog. Arg., M. 12	500	48.90
" Bco. Galicia, M. 11	50	45.—
" Quebr. Fusion., M. 10	174	42.40
" Quebr. Fusion., M. 10	200	42.50
" Quebr. Fusion., F. M.	500	42.70
" Quebr. Fusion., Jn. 30	400	43.10
" Cía. Astra, F. M.	400	89.30
" Cía. Astra, Jn. 30	1.900	90.20

CAJA DE CONVERSION

Saldo anterior	451.782.984.018 $ m/n
Retirado	—
Entrada	—
Salida	—
Saldo	451.782.984.018 $ m/n
Circulación	1.026.779.481:28 $ m/n
Saldo anterior	1.026.779.481:28 $ m/n
Emitido	—
Retirado	—
Totales	—
Saldo	1.026.779.481:28 $ m/n
Circulación general	1.319.797.739:72 $ m/n

TITULOS SOLICITADOS Y OFRECIDOS

En venta: Acciones de la Cía. Azucarera Tucumana.

CAMARA GREMIAL DE CEREALES

Precios de ayer:

Trigo barleta, para consumo o Brasil (base de 80 kilos), puesto sobre vagón en la Dársena, $ 12.70; íd tipo Buenos Aires (base de 78 kilos), íd íd íd, pesos 11.90; íd de para (base de 80 kilos), sobre muelle de Bahía Blanca, $ 11.90.

Avena (base de 47 kilos), puesta sobre vagón en la Dársena $ 7.65; íd sobre muelle de Bahía Blanca $ 7.60.

Lino (base de 4 o/o), puesto sobre vagón en la Dársena, $ 15.00.

Maíz amarillo, puesto sobre vagón en la Dársena, nuevo, $ 6.05, viejo, $ 6.00.

CAMARA ARBITRAL DE CEREALES DE ROSARIO

Precios de ayer:

Trigo No. 1 (base de 80 kilos), pesos 12.70; íd No. 2 (base de 78 kilos), excluído el Favorito), $ 11.80; íd No. 3 (base de 78 kilos, cualquier clase), pesos 11.50.

Lino (base de 4 o/o), $ 15.75.

Maíz amarillo, nuevo, $ 5.95; viejo, pesos 6.05.

CAMARA GREMIAL DE MOLINEROS

Precios oficiales de las harinas y de los subproductos del trigo:

Harina triple cero, $ 2.18 los diez kilos; íd doble cero, 2.01; íd cero, 1.84; íd especial, 1.71; íd de segunda, 1.03; íd especial para exportación, 1.52.

Afrecho, $ 5.10 los cien kilos; afrechillo, 5.10; rebacilio, 7.60.

EN LA BOLSA DE MONTEVIDEO

Montevideo, mayo 9. — En la Bolsa local se anotaron hoy cotizados los siguientes valores:

Títulos Hipotecarios, serie L, a pesos 101.90; íd serie Z, a 98.40; íd serie 25, a 98.40; Bonos Palacio Legislativo, a 96.50; Deuda Nacional de Saneamiento, a 96.80.

Valor de los billetes de Banco extranjeros

El Banco de la Nación Argentina cotizaba ayer a las 15 los billetes de Banco extranjeros a los siguientes precios:

	Compra	Venta
100 reichsmark alemanes	$ 57.—	57.40
100 chelines austr.	" 33.25	33.60
100 belgas	" 6.80	6.90
100 pesos bolivianos	" 79.—	80.50
100 000 reis brasileñ.	" 27.85	28.10
100 dólares canad.	" 2.33	2.34
100 coronas checoeslovacas	" 6.95	7.01
100 pesos chilenos	" 23.—	23.10
100 cor. daneses	" 62.—	62.50
100 pesetas españ.	" 41.65	41.80
100 dólares norteam.	" 238.50	239.35
100 marcos finland.	" 5.25	5.80
100 franc.	" 9.28	9.36
100 florines holand.	" 94.65	95.—
1 libra esterlina	" 11.67	11.80
100 liras italianas	" 12.70	12.90
100 yens japoneses	" 106.—	110.—
100 cor. noruegas	" 60.60	60.90
100 pesos parag.	" 5.25	5.32
1 libra peruana	" 8.35	8.50
100 zloty polacos	" 32.10	32.50
100 escudos portug.	" 12.30	12.50
100 lei rumanas	" 1.20	1.25
100 dinars yugoesl.	" 4.10	4.40
100 cor. suecas	" 62.30	62.70
100 francos suizos	" 46.20	46.55
100 pesos uruguayos	" 238.55	239.30

DATOS OFICIALES SOBRE LA COSECHA AMERICANA

Dióse a conocer el informe del Wáshington Agricultural Bureau

Ayer a última hora se recibió en esta capital el informe mensual del Wáshington Agricultural Bureau sobre las cosechas de los Estados Unidos.

Consigna ese informe que el rendimiento total de la cosecha de trigo de invierno se estima en 16.164.077 toneladas, contra 17.063.905 del año anterior.

El área sembrada con el mismo trigo es de 15.661.907 hectáreas, contra 15.007.928 sembradas en el año anterior.

El área abandonada de trigo de invierno alcanza a 1.436.649 hectáreas.

FUERON IMPORTANTES LOS EMBARQUES DE CEREALES

La exportación mundial de la semana fué muy superior a la de 1926

Los embarques de trigo efectuados durante la semana última alcanzaron las siguientes proporciones: Norte América, 339.587 toneladas; Argentina, 138.381; Australia, 86.434; Rusia, 13.063; total: 577.465 toneladas.

En la penúltima semana los embarques de este cereal fueron éstos: Norte América, 253.316 toneladas; Argentina, 174.609; Australia, 68.799; países del Danubio, 1088; Rusia, 6582; total: 504.344 toneladas.

Durante la misma semana del año pasado los embarques de trigo fueron: Norte América, 180.809 toneladas; Argentina, 57.439; Australia, 30.481; países del Danubio, 1953; Rusia, 20.901; total: 251.583 toneladas.

Los embarques de maíz realizados durante la última semana alcanzaron las proporciones siguientes: Norte América, 7975 toneladas; Argentina, 184.275; países del Danubio, 29.825; total: 172.075 toneladas.

En la penúltima semana los embarques de maíz fueron: Norte América, 8458 toneladas; Argentina, 116.830; países del Danubio, 20.030; Rusia, 3266; total: 148.234 toneladas.

Durante la misma semana del año pasado los embarques de maíz alcanzaron los siguientes totales: Norte América, 3276 toneladas; Argentina, 61.779; países del Danubio, 28.085; Rusia, 5225; total: 98.365 toneladas.

Los embarques de lino por nuestros puertos ascendieron en la última semana a 46.935 toneladas, contra 52.173 en la penúltima, y 22.281 en idéntico período del año pasado.

En cuanto a los embarques de dicho oleaginoso por los puertos de la India, alcanzaron en la semana transcurrida a 3200 toneladas contra 1100 en la precedente y 6000 en igual período del año anterior.

Los embarques de avena, por los puertos de nuestra zona ascendieron en la semana última a 18.794 toneladas contra 19.258 en la penúltima y 13.592 en igual período del año pasado.

En cuanto a los embarques de dicha forrajera por los puertos de Norte América, alcanzaron en la pasada semana a 3178 toneladas, contra 3541 en la precedente y 9092 en idéntico período del año pasado.

El mercado de lino

Según el resumén semanal, recibido ayer de Liverpool por el Mercado de Cereales a Término de Buenos Aires, el lino del Río de la Plata quedó más encalmado y más tranquilo, después de haberse efectuado buenos negocios.

Aumentaron las operaciones en lino de la India.

El aceite de lino tuvo demanda moderada por parte del consumo. La especulación se muestra más activa.

En Norte América se está sembrando lino, habiendo humedad abundante.

Ventas de cereales en Londres

Ayer se efectuaron en Londres las siguientes ventas de cereales:

Un cargamento de trigo "northern manitoba" No. 3, a embarcar en 7 días para Liverpool, a 54 chelines. En moneda nacional, al cambio de 48 1/2, $ 13.95).

Un cargamento de trigo Duro de Invierno No. 2, en viaje a Liverpool, al mismo precio.

Un cargamento de trigo australiano, de Victoria, en viaje a Londres, a 55/6 ($ 14.34).

Un cargamento de trigo Bl'uso, de 63 libras (78.63 kilos), a cargar en junio, para Londres, a 53 chelines ($ 13.69).

Un cargamento de 5600 toneladas de maíz, a embarcar en 14 días, para órdenes, a 20/3 ($ 7.81).

Un cargamento de maíz, agosto-septiembre, para Londres, a 29/4 1/2 (pesos 7.50).

Precios del algodón en Liverpool

El algodón para julio cerró ayer en Liverpool a 8.44 peniques la libra (pesos 0.89 el kilo, al cambio de 47 9/16); para septiembre a 8.47 ($ 0.89) y para diciembre a 8.55 ($ 0.90).

El cierre interior para julio fué a 8.56 peniques la libra ($ 0.90 el kilo, al cambio de 47 9/16); para septiembre, a 8.60 ($ 0.91) y para diciembre a 8.67 ($ 0.91).

Informaciones sobre cosechas

En el Mercado de Cereales a Término de Buenos Aires se recibieron ayer las siguientes informaciones relacionadas con la situación de las cosechas mundiales:

Rusia—Las perspectivas para el trigo son favorables. Progresan las sementeras de primavera.

Balcanes — Para el trigo se necesitan lluvias en importantes distritos, donde son muchas las quejas a causa de la sequía. La siembra del maíz progresa, pero la tierra está demasiado seca.

Alemania — La Cosecha de trigo se presenta bien, aunque algo atrasada.

Francia — En General, la cosecha de trigo se presenta bien. Son escasas las ofertas de trigo nativo, pero van aumentando algo.

Italia — El trigo se presenta bien, pero son necesarias lluvias generales, especialmente para los sembrados de primavera.

Reino Unido — La cosecha de trigo se encuentra bien, pero se necesitan lluvias generales.

España — Llovió algo, pero se necesita más agua para el trigo. Las perspectivas para el mismo son regulares, en general.

Africa del Norte — Hubo lluvias que resultaron beneficiosas para el trigo, pero fueron parciales.

Países escandinavos — Las perspectivas para el trigo son favorables.

Australia — Continúa la sequía en Victoria y en Nueva Gales del Sur.

La sarna en los lanares

La Inspección Veterinaria de Tablada ha comunicado a la Dirección General de Ganadería que en la semana última se inspeccionaron 75.765 lanares, de los cuales fueron rechazados de la venta 988 y sometidos al baño sarnicida reglamentario 221; aquéllos eran el total de seis tropas remitidas por los Srres. Onofrio de Loberia; R. Biaculli, de Dorrego; E. Saavedra y L. Ferrín, de Matanza; L. Lobato, de A. Alsina, y L. Aladro, de General Pico.

Existencia de cereales a flote

Las existencias de trigo y harina, a flote, para el Reino Unido ascendían en la semana última a 785.969 toneladas, contra 791.250 en la precedente semana y 426.730 en idéntico período del año pasado.

En cuanto a las existencias de maíz, a flote, para igual destino, alcanzaban en la semana transcurrida a 454.381 toneladas, contra 423.683 en la precedente y 217.720 en idéntico período del año anterior.

Mercado de Cereales a Término de Buenos Aires

Primera rueda. — Trigo 200 toneladas para junio, a $ 12.33; 400 íd para julio, a $ 12.33; 200 íd para agosto, a $ 12.43; para julio, a $ 12.39; 200 íd íd, a 12.38; 200 íd para agosto, a 12.45; 400 íd íd, a 12.46.

Maíz: 200 toneladas para julio, a pesos 6.22; 200 íd íd, a 6.20.

Lino: 300 toneladas para junio, a pesos 16.22; 100 íd para julio, a 16.45; 100 íd íd, a 16.47; 200 íd para agosto, a 16.70; 100 íd íd, a 16.68.

Segunda rueda. — Trigo: 600 toneladas para junio, a $ 12.45; 200 íd íd, a 12.48; 200 íd íd, a 12.47; 1400 íd íd, a 12.46; 200 íd para julio, a 12.56; 200 íd íd, a 12.54; 600 íd íd, a 12.57; 1800 íd íd, a 12.55; 200 íd íd, a 12.60; 400 íd íd, a 12.55; 200 íd para agosto, a 12.63; 200 íd íd, a 12.65; 200 íd íd, a 12.64.

Maíz: 200 toneladas para mayo, a pesos 6.10; 600 íd para junio, a 6.15; 200 íd para agosto, a 6.30.

Lino: 100 toneladas para mayo, a pesos 16.15; 100 íd para julio, a 16.66; 100 íd íd, a 16.62; 100 íd para agosto, a 16.80.

Precios de ajuste. — Anotaciones de ayer:

Trigo: Disponible y mayo, a $ 12.20; junio, 12.45; julio, 12.55; agosto, 12.60.

Maíz: Disponible y mayo, $ 6.10; junio, 6.15; julio, 6.20; agosto, 6.30.

Lino: Disponible y mayo, $ 16.15; julio, 16.30; julio, 16.46; agosto, 16.65.

Avena: Disponible y mayo, 7.70; junio, 7.75; julio, 7.90.

Mercado de Productos Nacionales de Rosario

Primera rueda. — Trigo: 200 toneladas para junio, a $ 12.32; 400 íd íd, a 12.30; 200 íd íd para julio, a 12.41; 200 íd íd para agosto, a 12.50.

Maíz: 100 toneladas para mayo, a pesos 6.00; 400 íd para junio, a 6.00; 100 íd para julio, a 6.06; 100 íd íd, a 6.05; 400 íd para agosto, a 6.16.

Lino: 400 toneladas para julio, a pesos 16.55; 200 íd íd, a 16.21; 100 íd íd, a 16.23; 500 íd para agosto, a 16.40.

Segunda rueda. — Trigo: 100 toneladas para mayo, a $ 12.30; 1000 íd íd, a 12.35; 300 íd para junio, a 12.40; 300 íd íd, a 12.43; 200 íd para julio, a 12.55; 100 íd íd, a 12.52; 200 íd íd, a 12.58; 500 íd íd, a 12.57; 200 íd para agosto, a 13.02.

Maíz: 500 toneladas para mayo, a pesos 6.00; 400 íd para junio, a 6.00; 100 íd para julio, a 6.07; 400 íd íd a 6.06; 200 íd para agosto, a 6.16.

Lino: 100 toneladas para julio, a pesos 16.05; 500 íd para julio, a 16.33.

Precios de ajuste—Anotaciones de ayer: Trigo: Disponible, $ 12.10; mayo, 12.25; junio, 12.45; julio, 12.55; agosto, 12.65.

Maíz: Disponible, $ 5.50; mayo, 6.00; junio, 6.00; julio, 6.05; agosto, 6.15.

Lino: Disponible, $ 15.90; mayo, 15.95; junio, 16.05; julio, 16.35; agosto, 16.55.

ENTRADAS DE MERCADERIA

Los mercados de Cereales a Término de Buenos Aires y Rosario, procedieron ayer a la entrega, en conjunto, de 800 toneladas de trigo, 1500 de maíz y 200 de lino.

Mercado de Cereales de Rosario

Rosario, 9. — Trigo: Nuevamente se inició la semana con mercado favorable para este grano, por efecto del alza que a la apertura acusó Europa. Nuestro mercado se inició con tono sostenido, operándose a 20 centavos más que los precios del cierre del sábado pasado, siguiendo la mejora por la tarde, hasta llegar a operarse en determinado momento a $ 12.65, para julio. Cerró en el término con tono más bien firme, a 12.32|34, para mayo; 12.42|44, para junio; 12.54|55, para julio, y 12.56|58, para agosto. Los negocios por mercadería efectiva continuaron ofreciendo la misma característica de los últimos días de la semana, siendo pues los precios que ofreció la exportación no guardaron relación con el valor de fechas. Así, hoy se cotizó, por lotes aparentes al tipo Rosario, núm. 2, base 80 kilos, 12.25, sobre vagón en el puerto de Rosario, como máximo, mientras que, ofreciendo para mayo se consiguió a 12.50. Lo propio ocurrió con el consumo y la exportación del Brasil, que sólo ofrecían precios aparentes al tipo Rosario, número 1, base 80 kilos, 12.60|65, sobre vagón en el puerto de Rosario.

Lino: Actuó con mercado sostenido, y las cotizaciones fueron mejorando progresivamente, llegando a los niveles más altos del día en las últimas horas de la tarde. Al cierre, las cotizaciones registraron una mejora de más o menos 25 centavos sobre los niveles del cierre de la semana pasada. Quedó con ambiente más bien firme, a 15.90|95, para mayo; 15.93|95, para junio; 16.26|28, para julio, y 16.46|50, para agosto. Por el disponible ofrecieron a última hora 15.90, sobre vagón en el puerto de Rosario, y 15.75, sobre vagón en el puerto de Santa Fe.

Maíz: Este grano tuvo hoy un mercado más sostenido. Las cotizaciones experimentaron un leve repunte, debido al mayor interés de los compradores, cerrando en el término a 6.02|04, para mayo; 6|6.03, para junio; 6|6.07, para julio, y 6.18|19, para agosto. Por el disponible ofrecieron $ 6, sobre vagón en el puerto de Rosario, y 5.97 1/2, sobre vagón en los puertos de Villa Constitución o San Nicolás.

Centeno: Ofrecieron por este artículo 9.80, sobre vagón en el puerto de Rosario, base 72 kilos.

Se cotizó y pizarra: Trigo, núm. 1, base 80 kilos, 12.60|65 y 12.50; núm. 2, base 80 kilos, 12.25 y s|c.; núm. 2, base 78 kilos, 12.05 y 11.50; núm. 2, base 80 kilos, vendiendo para mayo, 12.50 y s|c; número 2, base 78 kilos, vendiendo para mayo, 12.30 y s|c. Lino, base 4 o|o, sobre vagón en el puerto de Rosario, 15.90 y 15.75; base 4 o|o, sobre vagón en el puerto de Santa Fe, 15.75 y s|c. Maíz, base 15.10 grados, nuevo, 6 y 5.95; base 15.10 grado, viejo, 5.90 y 5.45.

Recaudación de la Aduana

La Aduana de la Capital recaudó ayer la cantidad de 1.286.604.64 pesos, de los que 72.151.35 corresponden a exportación; 67.584.83 a servicios portuarios y 1.146.868.46 a importación, eslinguje, almacenaje, guinche, estadística, etcétera.

Hace saber que transcurrido del año actual lleva cobrados 117.747.477.41 pesos, que comparados con lo percibido el año último hasta la misma fecha y por análogos conceptos, acusan una diferencia en contra del presente de 686.982.93 pesos.

MOVIMIENTO MARITIMO

PUERTO DE BUENOS AIRES

ALTURA DE LAS AGUAS — TIEMPO

El semáforo de Rischuelo marcó ayer:

				El sol	
A las 6	20 pies	A las 14	22.4 pies	Sale	Pónese
A las 8	21.4 "	A las 16	22.4 "	6.37	17.3
A las 10	22.8 "	A las 18	21.8 "	La luna	
A las 12	23.4 "	A las 20		14.20	0.44

Cuatro pies de agua en el canal Norte. Viento SO.

BUQUES DE ULTRAMAR

LLEGADAS A LA RADA

Nombre	Puerto	Fecha	Nombre	Puerto	Fecha
INDIAN PRINCE	Santos	May. 4	LAMINGTON	Sunderland	Abr. 6
BENWOOD	Spalato	Abr. 8			

ENTRADOS

Nombre	Procedencia	Destino	Nombre	Procedencia	Destino
URUGTAY	Rosario, Dársena D		MONTERLAND	Hamburgo, Dique 1	
TALISMAN	Rosario, Dique 3		MIDDLEWOOD	Cardiff, Barracas	
ALMEDA	Londres, Dár. Norte		MOLIERE	Zárate, Dock Sur I	
SOUTHLEA	Hull, Barracas		BELVEDERE	Trieste, Dár. Norte	

SALIDOS

Nombre	Procedencia	Destino	Nombre	Procedencia	Destino
MARYLAND	Boca, Rosario		CITY OF LINCOLN	Dársena A, Liverpool	
MEDUANA	Dár. Norte, Burdeos		LAMB COURT	Dár. Norte, S. Vicente	
ASTRA	D. Sur II, Campana		VAUBAN	Dár. Norte, N. York	

A ENTRAR

Nombre y agente	Procedencia	Destino
HOMESIDE, Bunge y Born	San Nicolás	Dársena A
FRANCONIA, Lamport y Holt	Nueva York	Dársena Norte
DESNA, Mala Real Inglesa	Liverpool	Dársena Norte
LAMINGTON, Wilson Sons	Sunderland	Dársena Sur

A SALIR

Nombre y agente	Procedencia	Destino
DRIEBERGEN, Bunge y Born	Dársena A	Hamburgo
WEST NERIS, Moore y Mac Cormack	Dique 1	Nueva Orleáns
GRAIGWEN, The River Plate Coal	Barracas	Rosario
DERWENT RIVER, Holder Bros.	Dique 3	Liverpool
HIGHLAND PRIDE, Nelson Line	Dock Sur II	La Plata
MASSILIA, Luis Nicol	Dársena Norte	Burdeos
INFANTA ISABEL DE BORBON, Maura y Coll	Dársena Norte	Barcelona
EUCLID, Lamport y Holt	Dársena A	Rótterdam
MOJAVE, Lavat y Cía.	Dock Sur II	Los Angeles
SALLAND, Dodero Hnos.	Dársena A	Hamburgo

BUQUES POSTALES A ENTRAR

HOY

Nombre y agente	Procedencia	Destino
DUCA D'AOSTA, Italia-América	Génova	Dár. Norte, a las 19
DESNA, Mala Real Inglesa	Liverpool	Dár. Norte, a las 13
FRANCONIA, Lamport y Holt	Nueva York	Dár. Norte, a las 7

MIERCOLES 11

AMERICAN LEGION, Munson Line . . . Nueva York . . . . Dársena Norte

VIERNES 13

GROIX, Luis Nicol . . . . . Hamburgo . . . . . Dársena Norte

SABADO 14

CAP NORTE, A. M. Delfino y Cía. . . . Hamburgo . . . . . Dársena Norte

DOMINGO 15

GIULIO CESARE, Italia-América . . . Génova . . . . . Dársena Norte

LUNES 16

CESARE BATTISTI, Dodero Hnos. . . . Génova . . . . . Dársena Norte
HIGHLAND ROVER, Nelson Line . . . Londres . . . . . Dársena Norte

MARTES 17

PRINC. DI UDINE, A. M. Delfino y Cía. Génova . . . . . Dársena Norte

BUQUES POSTALES A SALIR

Con indicación del nombre del barco, agente, lugar y hora de salida, puntos para los cuales llevan correspondencia directa y hora del cierre de la valija postal.

HOY

MEDUANA, Luis Nicol. Dársena Norte, hora 10, para Montevideo, Santos, Río de Janeiro, Bahía, Pernambuco, Dakar, Lisboa, Vigo y Burdeos. Cierre de la correspondencia a las 9, con alcance a las 19.

VAUBAN, Lamport y Holt. Dársena Norte, hora 15, para Montevideo, Santos, Río de Janeiro, Trinidad, Barbados y Nueva York. Cierre de la correspondencia a las 13, con alcance a las 19.

MARTES 10

INFANTA ISABEL DE BORBON, Maura y Coll. Dársena Norte, hora 12, para Montevideo, Río de Janeiro, Las Palmas, Cádiz, Almería y Barcelona. Cierre de la correspondencia a las 10, con alcance a las 11.45, en la Dársena Norte.

MASSILIA, Luis Nicol, Dársena Norte, hora 16, para Montevideo, Santos, Río de Janeiro, Lisboa, Vigo y Burd

¿Ha meditado Vd.

en la tarifa para cueros que hace el Mercado Central de Frutos?

Estúdiela aquí:

TARIFA POR CADA MIL KILOS

Derecho de entrada (con 6 días de permanencia (libre):

Cueros vacunos y yeguarizos secos . . . . $ 16.—
Cueros vacunos y yeguarizos salados . . . ” 10.—
Cueros lanares (en atados) . . . . . ” 15.—
Cueros lanares (sueltos) . . . . . ” 16.—

Almacenaje (por mes o fracción):

Cueros vacunos y yeguarizos secos y salados ” 8.—
Cueros lanares . . . . . ” 7.50

Otros le dirán que su tarifa es más baja pero Vd. analice y no se deje sugestionar por argumentos engañosos: es preferible pagar pocos centavos más por cada 10 kilos y ganar varias veces esa diferencia, pues en ninguna parte se pagan tan altos precios como en el Mercado, ya que allí concurre la mayor cantidad de compradores.

IMPORTANTE: Pida con tiempo a su consignatario los rótulos que proporcionamos gratuitamente, para que su mercadería no se pierda ni se confunda.

MERCADO CENTRAL DE FRUTOS

AVELLANEDA — PROV. DE BUENOS AIRES

562 alpiste, 252 harina, 97 porotos, 376 maní, 35 cebadilla.

Brihuega.—14.239 bolsas trigo, 21.915 maíz, 115 lino.

Solá.—1767 bolsas trigo, 600 maíz, 200 lino, 170 nabo, 1424 avena, 1260 semilla de alfalfa, 1950 harina.

Buenos Aires —1025 bolsas trigo, 549 maíz, 16 nabo, 280 centeno, 200 harina, 1036 girasol.

Rinchuelo.—1223 bolsas trigo, 7694 maíz, 3794 avena, 810 cebada, 100 centeno.

F. C. C. Buenos Aires.—490 bolsas maíz.

Lacroze.—400 bolsas maní 3160 atados de broza.

Palermo.—164 bolsas trigo, 3895 maíz, 935 lino, 83 nabo, 624 avena, 61 cebada, 430 centeno, 140 cebadilla.

Retiro C. A.—648 bolsas harina, 295 maní.

La Paternal.—734 bolsas trigo.

Colegiales.—903 bolsas trigo.

P. Alsina.—3317 bolsas trigo, 1544 maíz, 853 lino, 215 avena.

Totales: 31.461 bolsas trigo, 28.466 maíz, 2225 lino, 231 nabo, 6393 avena, 371 cebada, 2215 centeno, 562 alpiste, 1260 semilla de alfalfa, 3135 harina, 97 porotos, 1036 girasol, 1071 maní, 137 cebadilla, 3100 atados paja de Guinea.

CAMARA C. DE PATATAS

Precios de ayer:

Variedad argentina, entre $ 0.35 y 0.40 los diez kilos: norteamericana larga, entre $ 0.38 y 0.42; chaqueña, entre $ 0.37 y 0.42, y francesa, entre $ 0.60 y 0.70.

MERCADO DE ABASTO

Se descargaron ayer por carros y chatas 330.000 kilos de frutas en general y 640.000 de verduras, y por 3 vagones del F. C. C. Buenos Aires 12.200, lo que hace un total de 552.200 kilos de verduras.

Con tonos sostenidos se reanudaron las operaciones sobre las distintas variedades de este mercado, cuyos precios fueron en general firmes.

MERCADO DE PASTO

Estación Caballito

Entraron ayer en este mercado 351 fardos pasto grandes y 3265 id chicos, en Buenos Aires 220 id id, en F. C. C. Buenos Aires 47 id id, en Lacroze 47 id grandes y 291 id chicos, en La Paternal 495 id grandes y 960 id chicos, en Colegiales 3074 id grandes.

Precios de venta: Alfalfa fardo grande de 32 a 35 $ los 1000 kilos, id chico de 30 a 32, mezcla fardo grande de 21 a 23.

MERCADO DE LANARES

Estación Tablada

Con tendencia favorable se han realizado los negocios sobre capones gordos invernados, borregos del mismo tipo y hacendosas ovejas en muy buenas condiciones, por cuanto la demanda observó preferencia en sus compras, dando lugar a que sus liquidaciones se estimaran satisfactorias. Para el resto, el mercado se mantuvo flojo.

Los precios extremos del día fueron los siguientes:

Capones esp. mat. . . . $ 14.— ” 16.20
Capones livianos gordos. . ” 10.80 ” 14.50
Capones flacos cons. . . . ” 8.50 ” 9.50
Ovejas esp. mat. . . . . ” 13.— ” 15.—
Ovejas esp. livianas. . . . ” 9.60 ” 10.80
Ovejas gen. mat. . . . . ” 12.— ” 13.—
Borregos pesados fríg. . . ” 13.— ” 15.70
Borregos livianos frig. . . ” 10.— ” 12.50
Borregos gen. mat. . . . . ” 7.50 ” 10.—

Ingresaron hoy 19.320 animales, habiéndose vendido el consumo local 2037 cabezas y para invernada 803.

Compras de los frigoríficos durante la mañana: Sansinena 1974 cabezas, La Blanca 1004, Armour 334, Swift 4128, Anglo 2705, Wilson 2943, River Plate 602.

Arzeno F. B. y Hno.: Agussa, de Choele Choel 442; Alonso, de 20 de Agosto 210.

Abello S. y Cía.: Zabaiza, de Mackenna 109.

Accame, Bellini y Cía.: Migliesi, de Castrilo 200.

Aranet P. y Cía.: Schuber, de Castrilo 102.

Arrieta y Pueyrredón: Copes, de Gardey 180.

Bellocq e Hita: Bellocq, de Orense 549.

Bunge y Born Ltda.: Adonto, de Naposta 94.

Crespo y Rodríguez: Castellano, de San José 100.

Candoya y Cía.: Odria, de A. Corto 428; Isla, de Pigüé 90; Odria, de A. Corto 210; Vutile, de Guaminí 89.

Chapar y Cía.: Esporain, de 20 de Agosto 415; Spharrat, de Origone 210; Zapiola, de Irene 80; Chapar, de S. Román 804.

Dowdall R.: Curumalán, de Curumalán 240.

Devoto T. y Cía.: Cramack, de Zapala 210.

De los Santos J. y Cía.: Monsuspal, de Udaquiola 209; Mesoqui, de id. 110; Paiciés, de id. 195.

Elordy J. y Cía.: Echenique, de R. Bamba 92; Gorandi, de id. 91, Iguiñoz, de La Gloria 124.

Estévez A. y Cía.: Maiano, de San José 100.

Frugone y Rivera: Mondiburu, de Lobería 120; García, de Pigüé 100; Camino, de id. 100; Cammet, de A. Corto 105; Mazara, de Pigüé 175; Madariaga, de Dorrego 122.

Suc. Sansot B.: Errecart, de Pigüé 204; Rodríguez, de Casallares 220; Riérdo, de Lonquimay 220; Vilascota, de id. 417; González, de Angul 214; Díaz, de Castrilo 210; Indalecio, de Lascabsubi 388.

Véiaz A. y Cía.: Diegues, de Pringles 686; Martínez, de Castrilo 221; Díaz, de 30 de Agosto 600.

Mazzino A. y Cía.: Holgado, de Lonquimay 135.

Medrut Hnos. y Cía.: Bruero, de Casallares 112; Landivar, de Solanet 120.

Patrón, Costas y Pcró: Carranza, de Rocha 158.

Peluffo J.: Rissia, de La Zanja 221.

Puiggrós y Cía.: Chotro, de Moldes 232.

Rodríguez y Goñi: Muguerza, de C. Muerto 162.

Patrón, Costas y Pcró: Corbett, de San Román 400.

Santamarina e hijos: Selmit, de Orense 549.

Suc. Urtasun M. e hijos: Iriarte, de Libano 90; Matrosanne, de Solanet, 213; Salaberry, Berretcho y Cía.: Navarte, de T. Arroyos 200; Unaria, de Saavedra 30; Id. Lanz, 1, 1400; Lanz, de Irene 183; J. Beherán, de Ayacucho 116; Althabe, de Bolívar 90.

Echeverría J. S.: Uriago, de Lonquimay 149.

Goñi I. (hijo) y Hnos.: Constantino, de Udaquiola 120.

Iriart A.: Muzumerk, de Maza 220.

Lanús y Arancedo: Puey, de Lonquimay, 835.

Traizoz Hnos.: M. A. Sabatine, de Irene 367.

Lanusse P. y A.: Busqueróu de Energía 238; G. Ríos, de T. Picos 915; Rasmesen, de Alsina 50; Sagari de S. Honduras 195; Larrieu, de Udaquiola 127; Mairtz, de Ascasubi 200; Escapuez, de S. Mayol 190; Iriarte Hnos., de Lonquimay 100; Grodry, de Ochandio 230; Taurrette, de Pigüé 99.

VENTAS DE AYER

Salaberry, Bercetche y Cía.—129 capones pel. de frig. de Iriarte 5, id. 21 de Saavedra, 21 borregos a 13, 47 ovejas mat. a 12, 195 borregos frig. de T. Lanusse 11, 176 id de Ayacucho a 13.50, 52 de Bolívar a 13.50.

Santamarina e hijos—21 borregos frig. de Orense a 13 $, 21 capones a 10.40, 98 a 14.20, 160 a 12.10, 115 mat. de Haló a 16.30, 30 a 10.80, 285 borregos frig. de 30 de Agosto a 14.20, 39 capones a 14.10, 50 ovejas mat. a 12.50, 12 capones a 16.30, 220 borregos frig. de Castrilo a 14.20.

Traizoz Hnos.—327 capones frig. de Irene a 13.10 $.

Frugone y Rivera—100 borregos frig. de Pigüé a 14.70 $ 12 capones mat. a 15, 173 borregos frig. a 13.40, 70 capones pel. de Lobería a 12, 51 de Pigüé a 14, 79 borregos de A. Corto a 13.80, 19 capones a 13.50 15 borregos mat. a 9.

Goñi I. (hijo) y Hnos.—98 borregos frig. de Udaquiola a 11.80 $, 21 mat. a 10, 83 capones frig. de Matanza a 13.50, 97 ovejas mat. a 10.80.

Iriart A.—122 borregos frig. de Graciarena a 12.50 $ 220 de Maza a 14.50.

La Cooperativa de Hacendados—130 borregos frig. de Azul a 12 $.

Lourtet L.—304 borregos pel. frig. de Dorrego a 12.80 $.

Lanús y Arancedo—333 borregos frig. de Lonquimay a 12.90 $.

Patrón F. L.: Groswal, de Palacios 33; Rabinovich, de la Capital 70.

Ruiz E. D. y Cía.: Ruiz, de Lincoln 46.

Rodríguez Acasuso y Cía.: Onofrio, de Lobería 30.

Corp, E. A. Andes: Saharrea, de Ayacucho 455 y Vegas, de Córdoba 50.

Cucullu F. L.: Durruty, de Necochea 72.

Candau T. y Cía.: Laplace, de Ayacucho 26.

Carriquiry C. y Cía.: Danqui, de Necochea 32.

Casa A. hijos y Cía.: Andreozzi, de T. Arroyos 54.

Chapar y Cía.: Amigo, de Villarino 45.

Crespo y Ca.: Beltramino, de Sta. Fe 23.

Cendoya y Cía.: Pigannaux, de Saavedra 28.

Delfino Hnos.: Vassolo, de T. Arroyos 56; Delfino, de San Luis 130; Bullrich, de Necochea 151.

Devoto T. y Cía.: Devoto, de la Pampa 22; Fino, de T. Lauquen 28.

De los Santos J. C. y Cía.: Urrupsil, de Ayacucho 83.

Estremé Hnos.: Gigena, de E. de la Cruz 76.

Estramoun J.: Otegui, de Pehuajó 121.

Elordi J. y Cía.: Iguiziz, de la Pampa 94.

Frugone y R.: Menna, de Dorrego 38.

Ferrari Hnos. y Cía.: Hernández, de Rodríguez 89.

Gini A. y Lastra: Lastra, de C. Casares 74.

Goñi I. (hijo) y Hnos.: Santo, de la Pampa 90; Lartirigoyen, de id 99.

Lalor J.: Busto, de Lamadrid 74; Urrial, de H. Blanca a Tornquist, de Matanza 2; Davies, de C. Suárez 12; Lastra, de C. Casares 73; Revello, de Mercedes 161; Salvetti, de Pampa 268; Gómez, de Las Heras 18; Perrone, de Matanza 51; Davicino, de Sta. Fe 66; Bastomeo, de Pellegrini 98; Bellanca, de Mercedes 110; Erramouspe, de Lamadrid 115; Gufojo, de C. Casares 6; Lacaze, de Navarro 5.

Lanusse P. y A.: Cenoz, de E. Ríos 70; Pioli, de id 25; Longe, de 9 de Julio 36; Lahore, de Pellegrini 90; Alcaeta, de Soberanía 25; Cardinan, de Necochea 57; Escala, de Villarino 25; Pombo, de Córdoba 22; Pichichilo, de Necochea 50; Esenguri, de T. Arroyos 21; Gardey, de id 64.

VENTAS DE AYER

Salaberry, Bercetche y Cía.—5 vaq. blc. de Carbó a 0.18 $, 5 a 0.19.40, 14 esp. de Sarlo a 0.18.50, 21.30, 14 esp. de Gil, 13 mig. de C. Casares a 0.22.40, 6 a 0.22.30, 3 n. g. a 0.32.80, 5 vaq. esp. a 0.22.80, 9 novtos. reg. a 0.19, 6 vaq. g. a 0.22.60, 5 novtos. a 0.21.40, 8 mig. a 0.23, 5 vaq. a 0.22, 3 esp. a 0.24, 4 novtos. g. a 0.22.80, 9 novtos. reg. a 0.19, 7 vaq. g. a 0.25.60, 7 a 0.23.40, 12 reg. a 0.20, 4 novtos. g. a 0.25, 3 vaq. de Orkane a 0.25, 4 toritos a 0.25.40, 5 term. mesp. de Pehuajó a 0.23.80, 5 a 0.22.80, 9 term. g. a 0.25.60, 7 a 0.23.40, 12 reg. a 0.20, 4 vaq. g. a 0.22.20, 3 v. esp. a 0.19.80, 5 term. a 0.22.60, 3 esp. a 0.24, 4 g. a 0.22.20, 3 v. bic. a 0.13, 7 vaq. a 0.15, 7 n. g. a 0.22.60, 9 v. esp. a 0.22.80, 10 term. de Enrique a 0.18.40, 13 a 0.19.60, 15 a 0.14.80, 12 a 0.17.20, 10 a 0.20, 17 term. reg. a 0.19, 14 novtos. g. a 0.20.40, 11 g. a 0.21, 7 n. g. a 0.21.40.

Unzué Alzaga y Cía.—11 n. floc. 3930 kg. de Delfino a 0.08 $, 4 term. g. a 0.22.50, 5 vaq. a 0.24, 20 mig. 2150 k. a 0.25, 11 mam., 870 k. a 0.30.

Anasagasti y Cía.—27 n. 22.840 k. de Necochea a 0.17 $, 100 term. buenos, 16.935 k. a 0.19, 34, 7290 k. a 0.19.

Arrieta y Pueyrredón.—6 vaq. esp. 2735 k. de Sta. Fe a 0.21.60, 9 term. g. 1895 k. a 0.22.50, 2 novtos. esp., 640 k. a 0.20, 4 vaq. g. 1223, 4 novtos. esp. 1360 k. a 0.20.50, 14, 7565 k. a 0.20.

Alchourrón Ltda.—93 v. esp. 18310 k. de Guido a 0.18 $, 46 k. 21.800 k. de Azul a 0.17.20, 108 term. 15.910 k. de Brándsen a 0.22.50, 20 g. 4000 k. de Corto a 0.22, 8 term. g. y cs. 2025 k. a 0.18, 4 esp. 1860 k. de Lobería a 0.22, 6 buenos, 1585 k. de Balcarce a 0.22, 7 v. mlesp., 2205 k. a 0.25, 5 term. 1570 k. a 0.24, 8 term. mlg. 856 k. a 0.24, 21 mamones, 2300 k. de Chascomús a 0.22, 8 v. esp. 3635 k. de Ayacucho a 0.18.50, 25 term. mlg. 4920 k. de Moreno a 0.24, 19 v. esp. 3240 k. de Balcarce a 0.22, 25 term. g. 5860 k. a 0.23.50.

Taurel A. y Cía.—152 capones pel. mat. de Neuquén a 16.50 $, 50 borregos frig. a 12.20.

Elordi J. y Cía.—76 borregos frig. de J. Celman a 13.50 $, 85 a 14, 123 mat. de Urquiza a 10.

Estévez A. y Cía.—80 borregos frig. de Navarro a 13.70 $, 124 borregos pel. de Lonquimay a 10.50, 25 mat. a 7.50.

Estévez A. y Cía.—100 borregos frig. de Lonquimay a 13 $.

MERCADO DE LINIERS

Con el mismo resultado del sábado último fueron hoy las operaciones de la semana en este mercado, persistiendo la acentuada flojedad para todos los tipos de ganado lanar vacuno.

Por el mejor lote de novillos puesto en venta se pagó 0.24.60 $, con un promedio de 0.24 el kilo, precedentes de Lincoln.

En las categorías de consumo se registraron los siguientes precios máximos: vacas, 0.23 $ el kilo; vaquillonas, un promedio de 430 kilos; vaquillonas, 0.26.80 por 7 ídem, promedio 280 kilos; novillitos 0.26.60 por 7 ídem, promedio 240 kilos; terneros, 0.40 por 2 mamones especiales, promedio 125 kilos.

La entrada fué de 7581 animales, clasificada en la siguiente forma: novillos 2608, vacas 2244 y terneros 2729.

Los precios extremos del día fueron los siguientes:

Novillos mlesp., frig. $ 0.23.— a 0.24.60
Novillos esp. frig. . . ” 0.21.— ” 0.23.—
Novillos mat. frig. . . ” ” ” 0.20.—
Novillos gordos frig. ” 0.20.50 ” 0.22.60
Novillos consumo . . ” 0.18.— ” 0.22.—
Novillitos consumo . . ” 0.17.50 ” 0.20.50
Vacas consumo. . . . ” 0.12.20 ” 0.22.—
Vaquillonas consumo. . ” 0.13.— ” 0.26.80
Terneros consumo. . . ” 0.15.— ” 0.40.

Compras de los frigoríficos durante la mañana: Swift 1.634 cabezas, Sansinena 1214, Swift 154, Wilson 743, Armour 24 n., 10.040 kg. de Bunge y Born Ltda. 4260 kg. de Dorrego a 0.21.20 $, 67 de Castrilo a 14, 30 a 10.70.

Arrieta y Pueyrredón—180 borregos frig. de Castrilo a 12 $.

Bellocq S. y Cía.—100 capones frig. de Machorna a 17.80 $.

Bellocq e Hita—549 capones frig. de Orense a 13.20 $.

Bunge y Born Ltda.—94 borregos frig. de Naposta a 14 $.

Candoya y Cía.—82 borregos frig. de Guaraco a 15.70 $, 416 de A. Corto a 14.80, 10 ovejas pel. mat. a 9.80, 210 borregos frig. a 14.50, 81 capones mat. de Pigüé a 14.

Chapar y Cía.—80 capones mat. de Irene a 14.40 $, 110 ovejas de Romañ a 16, 16 capones inv. a 13.50, 155 frig. de 30 de Agosto a 14.50.

Crespo y Rodríguez.—5 capones frig. de Lobería a 11.30 $, 42 borregos mat. a 8, 13 a 10.

Lanusse P. y A.—97 borregos frig. de Pigüé a 13.80 $, 190 de Ochandio a 12.40, 40 capones a 11.20, 33 de Bajo Hondo a 13.40, 63 capones frig. de Sta. Fe a 13.50, 20 borregos frig. a 11.80, 80 a 10.80, 36 de Villarino a 13, 164 capones a 12.80, 186 borregos de Azul a 13.50, 20 de Lobería a 13.60, 100 de 3 Picos a 10.10, 12 mat. a 9, 45 capones de S. Mayol a 14.70, 80 a 13.80, 22 borregos a 13.50, 6 de Suipacha a 0.23.20, 12 mat. 2630 kg. a 0.24, 7 vaq. g. 800 k. a 0.25, 20 cash ligeros y gordos, 15 term. buenos, 2530 k. de 3 Arroyos a 0.19 $, 15 g. 3295 k. a 0.20.60, 24 term. 3265 k. de Alorti a 0.24 $, 7 vaq. mlesp. 2410 k. a 0.24, 7 novtos., 2205 k. a 0.24.

Lanús, Urtasun M. e hijos.—19 n. de 25.675 k. de Dorrego a 0.22 $, 11 term. buenos, 2350 k. a 0.22.50, 15, 2300 k. a 0.22.10, 2396 k. a 0.21.10, 2, 130 k. a 0.22, 23, 4576 k. a 0.21.50, 30 g., 5840 k. a 0.22.

Suc. Sansot B.—46 n. mlesp., 26.020 k. de C. Muerto a 0.23 $, 34 esp., 20.615 k. a 0.21, 10 novtos. mlesp., 3375 k. de Dorrego a 0.24, 30 term. mlg., 7020 k. de 0.25.10, 23 k., 4600 k. a 0.23.50, 16, 3645 k. a 0.23, 1, 270 k. a 0.24.50 y Santamaría e hijos.—114 n. 23.855 k. de Pehuajó a 0.23 $.

Bullrich E.—3 vaq. 1205 k. de Necochea a 0.22.60 $, 5 term. g. y cs., 1355 k., de 3 Arroyos a 0.21.40 vaq. g., 13.030 k. de San Luis a 0.24.50, 14 v. esp., 5810 k. de 3 Arroyos a 0.21.60, 15 term. g. y cs., 3330 k. a 0.22.50, 14, 1820 k. a 0.21, 22, 3545 k. a 0.23.

Estremé Hnos.—43 term. g. y cs., 7690 k. de Córdoba a 0.24 $, 43, 7590 k. a 0.24, 41 v. flac., 15.965 k. de Pehuajó a 0.12.20, 2 bueyes, 1000 k. a 0.12, 3 toros, 1940 k. a 0.13.

Estrugamou J.—9 term. g., 1640 k. de Pehuajó a 0.25 $, 22, 5560 k. a 0.24, 17 novtos, 5310 k. a 0.24, 21 vaq., 7350 k. a 0.23, 18 v. esp., 4350 k. a 0.21, 8 vaq. g., 2330 k. a 0.22.50, 13 g. y cs., 5110 k. a 0.22.80, 15 novtos., 3310 k. a 0.21.

Elordy J. y Cía.—43 term. g., 7670 k. de la Pampa a 0.24.70 $, 13 n. esp., 2890 k. a 0.22.50, 11 esp., 1490 k. a 0.27.20, 9 vaq. esp., 2375 k. a 0.23.70.

Lascurain y Etchegaray.—23 n. esp., 9955 k. de Pellegrini a 0.24 $, 13 n. 6130 k. a 0.17.30, 40 novtos. K., 12.335 k. de Matanza a 0.23, 40 g. y cs., 12.295 k. a 0.23.90, 7960 k. de Saavedra a 0.21, 2 iv. mlg., 9480 k. a 0.18.

La Cooperativa de Hacendados.—125 n. g., 56.350 k. de E. Ríos a 0.21 $, 25 vaq. g. y cs., 7150 k. de Pehuajó a 0.21, 6 v. mlesp., 2460 k., a 0.23.10.

Lazcano Hnos.—1 term. flac., 1390 k., de Las Flores a 0.19 $, 11, 1720 k., a 0.17.

Morgan y de Marotte.—2 tern. mam., 150 k. de Sta. Fe a 0.40 $, 11 k., 1700 k., a 0.23, 2 esp., 920 k. a 0.23, 1 vaq., 6 novtos., 1830 k., a 0.23.50, 23 n. k., 9640 k., a 0.22.50, 12 term., 2010 k., a 0.22.50, 5 esp., 2080 k., a 0.23.50.

Mazzino A. y Cía.—27 term. esp., 4280 k. de Pellegrini a 0.26.10 $, 7 buenos, 2730 k. a 0.25.

Méndez Hnos y Cía.—45 term. buenos, 8990 k. de Lamadrid a 0.23 $, 5 vaq. esp., 1690 k. de Tornquist a 0.24.10, 4 g. y cs., 1130 k. a 0.21.18 toritos, 5 novtos

Programas de radio

PARA HOY

LOZ

Broadcasting LA NACION, 333. — Transmisión suspendida por modificaciones en los aparatos.

L O X, 380.—10.50 a 11.30. Informativo.
11.30 a 14. Orquestas clásica y típica.
Víctor Galleri, canto
14. Boletín del Min. de Agricultura.
14.30 a 16.30. Jazz Gordon Stretton.
Orquesta clásica.
17 a 24. Quinteto clásico.
Orquesta típica Radio Cultura.
Taglacozzo, violín.
Ortega, armonio.
Srta. Gloria Cortés, canto.
Dúo Paganini-Lassle, acompañado por Stumme.
19.45. Orquesta clásica.
L. Olivari, violín.
Solos de saxofón.
Orquesta típica Radio Cultura.
Cyción Jazz.
L O O, 255, y L O R, 345 (Programas combinados). — **12.** Orquesta típica Polito.
Bailables cantados por la Srta. Anita Rodríguez.
13. Canto y guitarra por el dúo Mary White y Ramón Montes.
17.30. Orquesta típica Bonavena.
18. Canto y guitarra por Roque F. López.
19. Orquesta típica Polito.
Abelardo Ferreyra, tenor.
20.30. Canto y guitarra por el trío Romero-Martín-Iglesias.
21. Bailables cantados por la señorita Roberta Geli.
21. Orquesta típica Polito.
Bailables cantados por la Srta. Anita Rodríguez.
12. Orquesta Deledicque.
Abelardo Ferreyra, tenor.
19. Orquesta mixta Radio.
Soprano Srta. Carmen Marchi.
Declamación por la Srta. Zulema Conti Alvarez.
21. Orquesta clásica Deledicque.
Soprano Sra. Eudoxia Tumakowa.
Ignacio Ibarra, barítono.
Músico, violinista.
Violoncelista Miguel R. Deledicque.
L O Y, 316.—10.30 a 14.30. Orquesta típica Lucio.
Srta. María Ester Morelli, canciones.
Oscar Pozzi, piano.
Adolfo Gendelman, violinista.
Luis de la Rosa, pianista.
Orquesta típica Grassi, integrada por José Grassi, piano; Blas Chidichimo, bandoneón, y Domingo Reni y Carlos Petrucelli, violines.
Orquesta clásica L O Y.
José Firpo, tenor.
Alfredo Gorfman, violoncelo.
Manuel Freisch, solos de saxofón.
Bracato Bruno, solos de flauta.
Félix Penoglio, violinista.
Luis de la Rosa, piano.
Jazz-band Yankee.
Orquesta típica Haroldo De Divittis.
Solos de saxofón por Yankee.
16 a 20. Orquesta típica Fito.
Bailables cantados por Fito.
Zimmermann, violinista.
Rusik, piano.
Srta. Da Silva, canto.
Orquesta típica Péndola.
Jazz-band Yankee.
Margarita Montel, soprano.
Hugo Fisshman, violinista.
Orquesta clásica L O Y.
Dúo Yannelli-Bonsergent, acompañado por los guitarristas Muzzuppapa y Pisani.
20 a 23.30. Orquesta típica Radio Nacional.
Orquesta clásica L O Y.
Dúo Yannelli-Bonsergent.
Dúo Ruiz-Acuña, acompañado por los guitarristas Gómez y Davis.
Orquesta típica Luna.
Jazz-band Argentina.

Eliseo Herrero, barítono.
22. Correspondencia con los aficionados.

ROSARIO

F 2, 270.—11.30 a 13.30. Orquesta típica.
Dúo D'Estéfano-Montero.
Precios de cereales.
18 a 21. Orquesta típica Vega.
Dúo Yuvone-D'Errico.
Recitado por Sanz.
Boletín informativo.
20. Hora.

MUNICIPALES

Comisión administradora del Teatro Colón

Según se anunció oportunamente, los miembros de la comisión administradora del Teatro Colón, Sres. Alberto Malaver y Floro M. Ugarte, presentaron la renuncia de sus cargos al intendente municipal.

Este funcionario ha pedido ayer a los nombrados que retiren sus renuncias, agregando que necesita su colaboración.

Comisión Municipal de Tasaciones

El intendente no ha aceptado la renuncia que del cargo de miembro de la Comisión de Tasaciones presentó don Adolfo Calvete.

Junta de Abastecimientos

Ayer fué dado un decreto designando en comisión, hasta tanto preste el acuerdo correspondiente el Concejo Deliberante, miembros de la Junta de Abastecimientos a los Sres. Carlos A. De Ferrari y Alberto M. Goñi.

Estos señores ocuparán las vacantes dejadas por los Sres. Raúl López Noel y Arturo L. Arzeno.

Protección a la primera infancia

En los dispensarios de lactantes fueron atendidos durante la semana anterior 4953 niños. Se realizaron 726 inspecciones a domicilio y fueron distribuídas 39.305 raciones de leche pasteurizada.

El Dr. Carlos M. Noel visitó ayer al intendente

El ex intendente Dr. Carlos M. Noel hizo ayer una visita al intendente doctor Casco, y luego pasó a saludar a los secretarios en sus respectivos despachos.

Secretaría de Higiene y Seguridad

El secretario de Obras Públicas puso ayer en posesión de su cargo al nuevo oficial mayor de la secretaría de Higiene y Seguridad, D. Eduardo Cassese.

El nuevo funcionario, que ha llegado a ocupar este puesto de confianza después de 18 años consecutivos de labor, fué muy felicitado por sus compañeros y empleados de la Intendencia.

En memoria de Tristán Achával Rodríguez

La Intendencia ha enviado al Concejo, con un mensaje, una nota del Colegio de Procuradores, en la cual solicita que se designe con el nombre del Dr. Tristán Achával Rodríguez, a una de las calles del Municipio.

Solicitud de vecinos

Los vecinos de la calle Río de Janeiro y Yerbal, se han dirigido a la Intendencia reclamando por el mal estado en que se encuentra el pavimento en la esquina citada.

Dicen los vecinos que el pedido formulado no ha sido atendido, a pesar de que cada día empeoran las condiciones de seguridad que ofrece la calzada.

Uso gratuito de una propiedad de la Municipalidad

El D. E. ha dirigido un mensaje al Concejo Deliberante remitiendo un expediente iniciado por la Universidad Nacional de Buenos Aires, y en el cual solicita que se exima a la Facultad de Filosofía y Letras del pago del alquiler de la finca municipal que ocupa esta institución con el Museo Etnográfico, en la calle Moreno 330.

La Intendencia manifiesta en el mensaje que el referido Museo abrirá en breve sus puertas para solaz e instrucción popular, cumpliendo así una alta misión, como es la de difundir la enseñanza de conocimientos de utilidad general.

En Artefactos y Artículos de Calefacción
Gath & Chaves
cuenta con el más moderno y variado surtido,
Precios Realmente Módicos

Casa Central (5.° piso)

Artefacto
de bronce fundido y color oro mate ó plata, fabricación francesa, con plaquetas de cristal biselado, cadena y florón; altura total: 220 cmts. De 5 luces, a **$ 180.00**; de 4 luces, modelo similar,
85.00

Estufa eléctrica
de metal, en color negro, resistencia de gran caloría y consumo reducido; con cordón y ficha,
14.50

Calorífero
a petróleo, marca "Gatcha", de chapa de acero, enlozado color gris azulado ó blanco, con lámpara de bronce pulido y mechero de 60 líneas; capacidad 3 litros, altura 75 cmts.; artículo muy reforzado,
29.50

Pilar
de bronce fundido, pantalla de seda, fabricación francesa, con cordón y ficha; altura: 40 centímetros, a **$ 26.00**; de 32 centímetros,
21.50

Pilar
de porcelana, con pantalla de seda decorada, en colores oro, azul ó verde, con cordón y ficha; altura: 36 cmts., **$ 13.50**; de 30 cmts.,
10.50

Plafonnier
de 1 luz, en color oro mate ó florentino, con globo de cristal esmerilado; 8 cmts. diámetro,
5.40

AGRICULTORES
ALMACENAR AGUA EN LA TIERRA ARADA
ES AUMENTAR EL RINDE DE LA COSECHA

EL RODILLO DESTERRONADOR-APRETADOR SARTORE
USADO CON TRACTOR O CON CABALLOS,
Desterrona, Empareja y Almacena humedad
a un costo insignificante.
PIDANOS PROSPECTOS
C.D. SARTORE C. Calvo 3950 Bs. AIRES
Fca Nacional de Art. Rurales e Imp. Agrícolas

AVISOS CLASIFICADOS

COMPRA - VENTA E HIPOTECAS
CASAS, CAMPOS Y TERRENOS
$ 3.— el centímetro

MARIO LIVINGSTON

UN TERRENO EXCEPCIONAL — **ESQUINA EN LOTES**

Dentro de Callao, rumbo Norte y en lo mejor del barrio aristocrático. Vendo una esquina de 40 por 40 en uno o en varios lotes. Se vende una esquina de 15 por 25, un lote de 12 por 25, otro de 15 por 25, todos linderos y otro que cruza los fondos e integra el block que mide 15 por 42. En total esta esquina, única en el Norte y rodeada de palacios se vende en $ 230. En fracciones los precios varían según las medidas de cada lote. Facilidades

FLORIDA 478 — U. T. 3421 RETIRO

VENDIO: Particularmente el petit hotel Agüero 2085, con terreno de 10 por 23 varas, en $ 85.000, al contado. Compradora Sra. Pastora A. de Stauch. 199552 M-1

R. Brave

Corrientes 460 U. T. 31, Ret. 3748 y 2802

La mejor finca de renta. Ubicación excepcional. Edificio descollante, de hermosos departamentos de lujo, sumamente confortables. Ocupado en su totalidad por gente de gran posición, cuya estabilidad, ofrece renta más segura y una administración sencillísima. Precio 380.000 $. Tiene cédulas.

Esquina de gran renta. En una Avenida importantísima. Nueva construcción de primer orden. Produce 44.520 $ por año. Precio 450.000 $.

Petit hotel lujoso. Barrio aristocrático, consta de recepción muy bonita, 5 dormitorios y 2 baños. Vendo con muchas facilidades y cédulas.

Un palacio en la mejor ubicación, centro de Callao. Edificado en gran terreno. Recepción suntuosa, 9 dormitorios, 4 baños, ascensor, gran jardín. Vendo con muchas facilidades y cédulas.

Al Sur de la Avenida de Mayo, vendo un petit hotel muy cómodo y amplio. Es nuevo. Recepción, 5 dormitorios, 3 baños, gran patio. Precio 135.000 $.

Para edificar, vendo dentro de Callao, esquina de 564 varas y otro terreno de 13 por 60 varas.

A media cuadra de Corrientes, dentro de Callao, vendo 363 varas, en 60.000 pesos.

Compro en el Paseo Colón, de Victoria a Brasil o Avenida Alem, del Retiro a Callao, una propiedad con local de 800 a 1000 varas.

Compro en Lobos, Roque Pérez o Navarro, campo de 300 a 400 hectáreas. Debe ser campo alto, apto para invernada. 199643 M-1

Mariano A. Orgeira

Rivadavia 540 U. T. 2387, Avda

ESPECIAL PARA COLONIZAR

En Malbrán, F. C. C. A., limitando con Santa Fe, 11.300 hectáreas especiales para cualquier destino, con frente de 2 leguas al río Salado, varios potreros, molinos, norias, tanques y bebederos, corrales, amplia casa-habitación, dependencias peones, 3000 vacunos, yeguarizos, útiles y enseres. Vendo a $ 50 hectárea, todo incluído.

ALTA RENTA

En calle muy central, edificio moderno, 2 locales y 6 pisos altos con 12 departamentos, elegantes y bien distribuídos. Renta, $ 50.000 al año. Vendo en 480.000 pesos.

PRESTAMOS HIPOTECARIOS

De particulares, doy sobre campos y casas, diversas sumas de dinero, hasta pesos 1.000.000, a largos y cortos plazos e interés corriente de plaza. Descuentos bancarios. 71478 M-1v10

D. R. De Marchi y Cía.

Rivadavia 1479, 2o. piso, U. T. 6190, Riv.

Hipotecas las: y 2as. desde 6 o|o, cualquier suma y plazos, sobre casas y construcciones, cap. y prov. Para campos. Provs. Bs. As., Córdoba, Santa Fe y E. Ríos. Op. 24 horas. 71831 M-1v13

M. F. Ayestarán

10-625 (La Plata)

Compro casas y terrenos en La Plata. Ofertas por escrito al escribano de la Cámara de Comercio. 199496 M-1

Larroze & Fortunati

Diagonal Norte 547. U. T. 5973, Av.

Compramos al Norte u Oeste, campo que produzca renta. Se invierten hasta 1.000.000 $ al contado. 72030 M-1

La Valle & Rom

Sarmiento 765

Con frente a Entre Ríos, en lugar de intensa actividad, vendemos propiedad moderna, alta y baja, con local de negocio. Precio 165.000 $, menos 50.000 $ en cédulas.

Plaza Once, inmediato, vendemos terreno 20 por 41 varas. Precio 80.000 pesos, solamente mitad al contado.

En el bulevar Independencia, altura Jujuy, propiedad moderna de altos y bajos, 8 habitaciones cada piso. Precio pesos 78.000, con facilidades de pago. 71972 M-1

John Campbell & Cía.

San Martín 201.—U. T. 1437 Av. y 0727, Riv.

CAMPO VENDEMOS—

10.000 hect. en Entre Ríos, cerca de La Paz. Campo totalmente apto para agricultura. Recomendamos este negocio como de positivo e inmediato porvenir. Dirigirse directamente.

199558 M-1

Peralta Martínez y Serna

COMPRAMOS—

Hotel con jardines, en Belgrano y Palermo o a las Barrancas. Recepción, 6 dormitorios, 2 baños, dependencias, garage, etc. Valor hasta 250.000 $.

Tratar directamente en nuestras oficinas, 320 San Martín 326. 199617 M-1

J. M. Pallache

San Martín 244—U. T. 6148 y 4844 Av.

HIPOTECAS

Sobre campos y casas y al más bajo interés de plaza, doy dinero en hipoteca, a plazos fijos o con amortizaciones anuales. 199633 M-1

Angel Vélaz y Cía.

Sarmiento 452-56. U. T. 4601, Avda.

DOS MAGNIFICAS CASAS—

Una con amplio garage y jardín, otra de altos y ambas con 7 habitaciones principales. Nueva, de construcción solidísima, cómodas y acertadamente distribuídas, con mucha luz y aire y terreno de más de 6000 varas, vendemos sobre la Avda. Rivadavia y subterráneo.

EN PEHUAJO ARRENDAMOS—

Establecimiento de 1400 hectáreas a 2 leguas de estación, para agricultura y ganadería. Dividido en potreros, buenos alambrados, agua dulce de 4 a 5 metros, molinos con tanques y bebederos, población, parque, galpones, casa de peones, etc. Precio 27 $ la hectárea y año. Contrato por 2 ó 3 años.

HIPOTECAS—

De prestamistas particulares, en oro o papel, tenemos para colocar en hipoteca en la Capital o campos en las Provincias de Buenos Aires, Santa Fe, Córdoba, Entre Ríos. Interés más bajo de plaza. Respuesta inmediata. 199540 M-1

Rodolfo Aranda

Bmé. Mitre 552

EN VENTA—

90.000 varas en la Capital, sobre importante avenida, para especular.

75.000 varas sobre avenida y con frente al F. C. C. A., próximo a Olivos.

9000 varas en Belgrano, muy bien ubicadas.

Terreno Paso 368, próximo a Corrientes, 8 x 16.

Terreno Agüero entre Peña y French, 10 x 40.

Casa Gallo, próxima a Santa Fe, produce 9 o|o libre sobre el precio de $5.000 $. 199630 M-1v10

Tomás Franco y Cía.

Cangallo 466 U. T. 3114, Avda.

VENDEMOS—

Para edificar en la City bancaria y a 1 c. de la Bolsa, terreno 1000 vs., con buen frente.

A dos cds. de Av. Mayo y Salta, regia propiedad, planta baja con local y amplia casa alta, en 650 vs.

Hipotecas: Dinero en 1a. y 2a. hipoteca. Op. rápidas y reservadas. 71676 M-1v10

Laureano Oliver

San Martín 459

EN VENTA—

Chacra en Moreno, 60 hectáreas en 1 ó 2 lotes. Próxima a la estación. Casa habitación, gran arboleda y muchas mejoras. Se fracciona 10 hectáreas para la casa, parque, etc. y 50 hectáreas en otro lote.

Casa Yerbal a 1 cuadra est. J. M. Moreno (subte), 12 v. por 50, 8 habit. principales, 2 baños, dep. servicio, jardín. Desocupada. Muy amplia y muy bien tenida. Con 26.000 cédulas.

Chalet en Bánfield, a 4 cuadras de la estación y 1 de Av. Alem. Moderno, amplio y con jardín. Se puede adquirir sin desembolso, afectando ésta en 25.000 pesos y otra propiedad en 25.000 $. A largo plazo.

Casa Güemes por Cánning, 10v.39 por 73v.90, 6 habit. principales, otra servicio, dependencias, jardín, etc. Con facilidades. 199551 M-1v11

Agustín Albors

Florida 259, primer piso, U. T. Av. 2219

VENDO—

En Tandil, 1500 hectáreas campo flor.

Casa sobre Rivadavia altura 6000, terreno de 16 por 65 varas, con cédulas y facilidades.

Casa en Palermo, calle Alvarez, 30.000 pesos, con cédulas, muy barata.

Terrenos para edificar en nuevo barrio Norte, a dos cuadras de Pueyrredón. 72123 M-1

L. D'Armstadter y Cía.

Cangallo 318. Teléf.: 2772, 3506, 5229 y 5810 Av., 5146, Mayo y Coop.

(Negocios Bursátiles y Bancarios desde hace 40 años. Representantes de banqueros extranjeros).

TENEMOS EN VENTA PARTICULAR—

Magnífico terreno de vs. 24x57, en la Avenida Alvear, c. 2600; muy barato.

Casa de renta (con gran local comercial), en Cangallo c. 1400.

Belgrano: Más de 30 chalets y petit hoteles y numerosos terrenos, de todo precio y condición.

Hipotecas (de primer grado): Tenemos importante suma para fraccionar en lotes de 100|150.000, sobre buenas casas de renta centrales. Sólo directamente. M-1

COMPRA DE PROPIEDADES
CASAS, CAMPOS Y TERRENOS
$ 1.20 cada 6 palabras

Bóveda vieja o terreno, en Recoleta, compro. Bruschi, San Martín 121. M-2

Casa refaccionable hasta 15.000, compro al contado; ofertas cartas Vicente Bozzini, Callao 1043. T-2v11

Compro casa, terreno: Belgrano, Flores, Palermo; Corrientes 1393, 3o., U. T. 0990, Rivadavia. Latessa. P-2

Compro casa central, con buena renta, hasta 70.000 $, trato directamente con el dueño, escribir Casilla núm. 73, Galería Güemes. M-2

VENTA DE PROPIEDADES
CASAS, CAMPOS Y TERRENOS
$ 1.20 cada 6 palabras

A 1 c. Santa Fe: Guatemala 5944, 12 x 44 varas, comedor, 5 habitaciones, pieza de servicio, baño, cloacas y adoquinado, 12.000 $ al contado y 15.000 a plazos. M-3v11

Apta para médico o profesional, regia casa, Cabildo y Zabala 2360, entre palacios, gran hall, sala, escritorio, comedor, 3 dormitorios, dependencias, líquido y por ausentarme en 28.000 $. Doy grandes facilidades. M-3v11

Antonio Corrcale y Cía.

General Artigas 133, U. T. 2609 Flores

Terrenos y casas en venta particular

FLORES, Yerbal y Nazca, 20x38 ó 10x38.
FLORES, Rivadavia 6600, esquina 21 por 21 ó 10x21.
FLORES, Boyacá y Gaona, 10.000 vs.
FLORES, G. Artigas y Bacacay, 35 por 58 ó 11x58.
FLORES, Deseado y Concordia, 35 por 25, esquina.
VILLA DEL PARQUE, Nazca y Nogoyá, 17x20.
CABALLITO, Colpayo 870, adoquinado pago, 10x21.
TERRENO al 800, negocio y 3 departamentos, renta $ 470, con 24.000 cédulas y 16.000 $ contado.
VARELA y Junta, bonito frente, 5 habitaciones, cloacas, electricidad, $ 13.000 total.
NAZCA al 500, confortable, altos y bajos, $ 19.000 cédulas y 23.000 contado.
PERRERO al Norte 2424, tres habitaciones, comedor. T-3

Belgrano, Cabildo 1235, vendo casa baja, 9 piezas, con cédulas. B-3

Belén 510, una cuadra Segurola y Avellaneda, regia casa moderna, vendo en 12.000 $. M-3v11

Barrancas Vicente López, calle pavimentada, cerca estación, vendo terreno 20x50 v., dueño; Maure 2265. B-3v11

Baradero 198, 1 c. Rivadavia 8000 (Flores), regia casa, 3 salas, pieza en altos, cuarto baño, cloacas, adoquinado pago. Moderna, vendo apurado en 14.000 $ total, puedo dejar hasta 9000 a plazos. Tratar hoy solamente. M-3v11

Banco el Hogar Argentino. Con una reducida suma al contado y el saldo en cómodas cuotas mensuales, que equivalen al alquiler, ofrecemos en venta las siguientes propiedades: San Blas 5042, Quesada 4811, Pasaje 1247, Dolores 770, Olden 2141, Montiel 2686 y 2694, Lacarra 1314, José E. Rodó 7026|30, Camarones 1305 esq. Sánchez, Congreso 2525, Gaviián 1279, Colodrero 3022, Monroe 4780 Paramaribo 1531, Río Cuarto 2040, Bmé. Mitre 4386, Canalejas 3997 esq. Mercedes, Carrocera 441, Cuenca 942 y 960, Godoy Cruz 765|69, Holmberg 3518 y José E. Rodó 4347. 198901 M-3v10

Casita se vende, Anchorena 1739, no se admiten corredores. M-3v12

Casa nueva en Palermo, vendo dueño, $ 30.000, c. Huergo 396, tranv. 34. M-3v12

Cuenca 1612 (adoquinado), 5 habitac., en cal, total 11.000 $, dejo 6000 $ a plazos. M-3v11

Cualquier desembolso, precio total pesos 14.500, ocasión, Pedernera 700, sala. 3 habitaciones. M-3v11

Casa Terrero 689, se vende en 16.000 $, con 8000 $ en cédulas y 2a. hipoteca. Cartas a L. M. A., este diario. M-3

Casa moderna, vendo, Gurruchaga 788, 2 salas, 4 habitac., precio total 24.000 pesos, con 10.000 $ al contado. M-3v11

Casa Colegiales, directo, 9500 contado y 6200 cédulas; cartas A. J., 5 de Julio 1119, V. López. M-3

Con $ 2500 al contado y 6000 a plazos, vendo, Obligado 1731, una cuadra Caballido, en cal, 2 habitac., baño, jardín. M-3v11

Campo en venta: 600 hectáreas en Chascomús, el mejor de la zona, con 120.000 cédulas, valiosas mejoras. Arturo Santiso y Cía., Esmeralda 91. T-3v11

Constructores, 3 lotes juntos, 30 por 21, en Floresta, calle Mercedes y Morón, vendo con facilidades. Tratar Corrientes 1220. T-3

Chalet grandioso vendo, especial para escuela, sanatorio, club, etc.; Llavallol esq. Madero, Vicente López; tratar Bmé. Mitre 731. M-3v11

Caballito Sur, Thorne 1065, y Avenida Campana, 5 habitaciones, etc., vendo urgente, por ausentarme, mitad al contado, mitad mensualidades; visítese de 9 a 17 horas. T-3v11

Directo, sin corredor, Uspallata 4007 y 4011, 4 habitac., baño, cloacas, adoq., una cuadra Chiclana 3800, vendo apurado, en 14.500 $, facilito al paso. M-3v11

Descupado en Flores, garage, 6 habitaciones, lujoso petit hotel, Terrada 817, entre Avellaneda y Gaona, vende el dueño en 28.000 $, con 13.000 $ al contado. M-3v11

En Belgrano, vendo propiedades y terrenos a plazos; Trebino, Cabildo 1855. M-3v12

VENTA DE PROPIEDADES
CASAS, CAMPOS Y TERRENOS
$ 1.20 cada 6 palabras

Esplendida casa de altos y bajos, las dos de familia, muy amplias, cerca de 900 varas cuadradas, con 41.000 cédulas; la baja llave en mano, Avellaneda 2932-34, al lado de Av. Nazca, 4 cuadras de Rivadavia. Se vende con sólo $ 9000 al contado, lo demás a plazos, abierta todo el día. Urgente. T-3

Florida, 2 cuadras estación, 2 buenas casas centrales, Ayacucho 1156-1160. Visítense, piazos. Datos, Astengo Moran-co Limitada; Chacabuco 670. T-3v12

Hotelito lujoso, Rivadavia al 4600, Garmendia 39, post., hall, sala, comedor, 2 hab. y depend., vendo muy barato; Buganem y Cía., Florida 429. M-3

Líquido 622 hect. campo, partido Mercedes, sobre estación, en $ 200.000, con facilidades; tratar Esc. 354, Bolsa Comercio, de 9 a 12. No atiendo intermediarios. M-3v11

Mariano Acosta 480, lujosa, 2 salas, hall, 2 habitac., en 14.500 $, desembolso 4500 $. M-3v11

Unica cuota al contado, $ 5000. La casa práctica por excelencia. Petit hotel con garage; original por su conjunto; interesante por sus detalles. En Caballito, sobre subterráneo. El saldo se paga en cuotas como alquiler, Rivadavia 827, — V. P. Cacurí. M-5v16

Vendo casa calle Saavedra 1051, barato, particular M-3v12

Vendo terreno en Lanús Oeste, frente calle General Aguirre y Miguel Cané; tratar Tucumán 2012, Capital. M-3

PERMUTAS
$ 0.80 y $ 1.20 cada 6 palabras

Permuto dos propiedades modernas, espléndida ubicación, Colegiales, por hotelito o chalet, garage, Belgrano o Colegiales. Pago o pagan diferencia. Escribir a R. S., este diario. B-4v10

COMPRA Y VENTA DE HACIENDAS
$ 3.— el centímetro

J. M. Pallache

San Martín 244—U. T. 6148 y 4844, Av.

COMPRO los siguientes lotes de haciendas en zonas próximas o convenientes para el traslado a su destino:
250 a 300 vacas de tambo para Saladillo.
500 a 1000 vacas para Bell Ville.
500 a 600 novillos de 2 1|2 a 3 años, para Arrecifes. T-12
500 a 1000 ídem para Venado Tuerto.
500 a 1500 ídem para Pehuajó.
1000 a 1500 ídem para Lincoln. 199632 M-5

Lecheras holandesas y Durham, próximas Capital, líquida Gilardi; Correntes 758. M-5

ARRENDAMIENTOS DE CAMPOS
Consignatarios: $ 3 el centímetro

PEDIDOS

J. M. Pallache

San Martín 244—U. T. 6148 y 4844, Av.

2500 a 5000 hs. tomo en arrendamiento. Campo para invernar, con preferencia en el Oeste. 199634 M-5

OFRECIDOS

Alchourrón Ltda. S. A.

Sarmiento 357

En General Guido vendemos una legua de campos en parte arrendados a 7.50 $, se revisa por Parravicini (F. C. S.). 199603 M-6

Lorenzo Arrieu

Maipú 231. U. T. 5305, Rivadavia

EN ARRENDAMIENTO—

2000 hectáreas en 25 de Mayo, F. C. Sud, dividido en 3 potreros, 2 molinos, población, apto ganadería y agricultura, contrato hasta 3 años. 198826 M-6v11

Pedro y Antonio Lanusse

San Martín 240

En Marcos Paz, damos en arriendo 1400 hect., con mejoras, contrato 2 años.

En Las Flores, 1800 hect., 2 leg. de estación, mejoras en alambrados y poblac. Entrega septiembre próximo. 199601 M-6

Banderalo, F. C. O., arriendo o vendo 752 hectáreas, mayoría alfalfadas, verio Luzano y Fernández, en ésa. Tratar Colmegna, Sarmiento 361. T-6v11

En San Luis, próximo a Batavia, F. C. P., ofrecemos establecimiento 17.000 hectáreas, campo muy pastoso, dividido en ocho potreros con aguadas de primer orden; informes Cernadas y Fox, Sarmiento 643, de 14 a 16. M-6v11

Para criadero granja, cultivos, etc., se arrienda con contrato sobre camino Automóvil Club y F. C. C. B. A., 20 hectáreas de tierra especial con montes frutales, casa y galpón, tanque y alfalfares, no trato con intermediarios. Dirigirse al dueño J. F. B., Campichuelo 1139. M-6v12

Se arrienda para ganadería o agricultura, con larga contrata, estancia formada, dividida en 14 potreros, campo especial 3400 hectáreas, rodeando estación, Olavarría; F. C. Argentino, provincia Córdoba. Tratar Emilio Bunge, Paraguay 1142, Capital. M-6v10

DINERO PEDIDO
OPERACIONES DE CREDITOS PRESTAMOS E HIPOTECAS
$ 0.90 cada 6 palabras

Mozo solo, práctico, precisa persona trabajadora, Poquito capital, para comprar a medias buena lechería, facilidades pago. Personalmente; Bartolomé Mitre 2270. P-7

Necesito 4, 7, 11, 14, 27 a 60.000 $ en primera hipoteca. Escribanía Erill, Av. de Mayo 1035. M-7v10

Necesito $ 9500 en primera hipoteca, sobre casa Zuviría 139; tratar Lavalle 1172. M-7v11

Necesito $ 13.000 en primera hipoteca, sobre dos casas, Alejandro Magariños Cercantes 2315 y 2319, valen 30.000 pesos; tratar Lavalle 1172. M-7v11

Socio necesito 5000 $ para explotar secreto de fabricación de quesos de crema, calidad única en Sud América; de 7 a 12, San Juan 3749. K-7

DINERO OFRECIDO
OPERACIONES DE CREDITOS PRESTAMOS E HIPOTECAS
$ 1.20 cada 6 palabras

A 6, 10 y 12 meses acuerda créditos; Banco El Ahorro, Lavalle 302. M-8v30

Acuerdanse descuentos a empleados y comerciantes; Florida 32, 1er. piso, de 9 a 16. M-8v11

Al 7 o|o anual doy cualquier suma arriba 100.000 $, Sarmiento 517, piso primero; Juan Gouvert. M-8v10

A empleados acuerda créditos en el día, condiciones liberales; "El Intermediario", Rivadavia 639. M-8v14

Anticipo dinero a títulos mercad., autos, muebles, etc.; Esmeralda 351, de 14 a 18. M-8v12

A testamentarías, hipotecas, construcciones, doy cualquier suma. Sarmiento 517, piso primero; Juan Gouvert. M-8v10

Al 7 o|o damos en hipoteca cualquier partida. Operaciones rapidísimas y reservadas, plazos comodísimos; Buganem y Cía., Florida 429. M-8v17

Adolfo Bullrich y Cía., Av. Alem 1950, Bs. Aires. Hipotecas mayores de 50.000 $. Tramitamos rápido. Pídanse datos.

Al 6 o|o anual acuerdo rápido dinero efectivo en hipoteca sobre campos, casas y para edificar en la Capital y suburbios, pagadero por mensuales. A 7 1|2 por ciento plazo fijo, operaciones importantes. M. Rigou y Cía., Esmeralda 47. M-8v31

Deseo colocar 40.000 al 7 1|2 o|o. No admito corredor. Bustamante 1346. T-8

Doy en hipoteca 30, 50, 100 y 170.000 pesos sobre casas en la Capital; Aguilar Pinedo, Avda. de Mayo 760. P-8

Doy dinero en 2a. hipoteca, después de cédulas, interés 10 o|o, contesto en el día, Corrientes 745, de 15 a 17, González.

D'Onofrio Fernández, crédito comerciantes y propietarios, levanto vencimientos bancarios, sucesiones, mercaderías y a empleados; Sarmiento 412, esc. 43. T-8v16

Hay dinero en 2a. hipoteca, condiciones liberales, A. A. Curcio, Corrientes 628, de 14 a 17. U. T. 31-3910, Retiro. M-8

Iguales condiciones Banco Hipotecario, cualquier suma sobre campos y casas; Lascano, Lavalle 477. T-8v12

Necesita Vd. dinero? Puede conseguir de 500 $ hasta $ 10.000 en condiciones liberales, siempre que pueda dar referencias óptimas de su persona; dirigirse Casilla Correo 624. M-8

V. P. Cacurí, Rivadavia 827. Tiene mucho dinero para hipotecar lo, ó 2o., a largos plazos. También con amortizaciones. M-8v10

DINERO OFRECIDO
OPERACIONES DE CREDITOS PRESTAMOS E HIPOTECAS
$ 1.20 cada 6 palabras

A 6, 10 y 12 meses acuerda créditos; Banco El Ahorro, Lavalle 302. M-8v30

Acuérdanse descuentos a empleados y comerciantes; Florida 32, 1er. piso, de 9 a 16. M-8v11

Al 7 o|o anual doy cualquier suma arriba 100.000 $, Sarmiento 517, piso primero; Juan Gouvert. M-8v10

A empleados acuerda créditos en el día, condiciones liberales; "El Intermediario", Rivadavia 639. M-8v14

Anticipo dinero a títulos mercad., autos, muebles, etc.; Esmeralda 351, de 14 a 18. M-8v12

A testamentarías, hipotecas, construcciones, doy cualquier suma. Sarmiento 517, piso primero; Juan Gouvert. M-8v10

Al 7 o|o damos en hipoteca cualquier partida. Operaciones rapidísimas y reservadas, plazos comodísimos; Buganem y Cía., Florida 429. M-8v17

Adolfo Bullrich y Cía., Av. Alem 1950, Bs. Aires. Hipotecas mayores de 50.000 $. Tramitamos rápido. Pídanse datos.

Al 6 o|o anual acuerdo rápido dinero efectivo en hipoteca sobre campos, casas y para edificar en la Capital y suburbios, pagadero por mensuales. A 7 1|2 por ciento plazo fijo, operaciones importantes. M. Rigou y Cía., Esmeralda 47. M-8v31

Deseo colocar 40.000 al 7 1|2 o|o. No admito corredor. Bustamante 1346. T-8

Doy en hipoteca 30, 50, 100 y 170.000 pesos sobre casas en la Capital; Aguilar Pinedo, Avda. de Mayo 760. P-8

Doy dinero en 2a. hipoteca, después de cédulas, interés 10 o|o, contesto en el día, Corrientes 745, de 15 a 17, González.

D'Onofrio Fernández, crédito comerciantes y propietarios, levanto vencimientos bancarios, sucesiones, mercaderías y a empleados; Sarmiento 412, esc. 43. T-8v16

Hay dinero en 2a. hipoteca, condiciones liberales, A. A. Curcio, Corrientes 628, de 14 a 17. U. T. 31-3910, Retiro. M-8

Iguales condiciones Banco Hipotecario, cualquier suma sobre campos y casas; Lascano, Lavalle 477. T-8v12

Necesita Vd. dinero? Puede conseguir de 500 $ hasta $ 10.000 en condiciones liberales, siempre que pueda dar referencias óptimas de su persona; dirigirse Casilla Correo 624. M-8

V. P. Cacurí, Rivadavia 827. Tiene mucho dinero para hipotecar lo, ó 2o., a largos plazos. También con amortizaciones. M-8v10

DINERO OFRECIDO
OPERACIONES DE CREDITOS PRESTAMOS E HIPOTECAS

40.000 a $ 60.000 $ ofrezco hipoteca al 7 o|o, sobre casa, campo. Las operaciones resuélvense directamente, Lorenzo, Rivadavia 961. M-8

POLIZAS, ALHAJAS BRILLANTES Y PIEDRAS PRECIOSAS
$ 1.50 cada 6 palabras

A POLIZAS ADELANTO 80 o|o. Recibo legal, seriedad y reserva; Bartolomé Mitre 2515. T-9v12

Alhajas, brillantes, perlas, compramos; Corrientes 910, Joyería "La Perla". T-9v12

Al 6 o|o alhajas y pólizas, anticipo en operaciones de mucho valor, gran facilidad, local La Equitativa; Cerrito 358. M-9v13

Alhajas, brillantes, perlas y pólizas compro, pagando todo su valor, La Americana, San Martín 288; U. T. 6180, Avenida. M-9v31

La joyería "El Trianón", Viamonte 891, interesante por sus detalles. En Caballito, sobre subterráneo. El saldo se paga en cuotas como alquiler, Rivadavia 827, — V. P. Cacurí. M-5v16

Vendo casa calle Saavedra 1051, barato, particular M-3v12

Vendo terreno en Lanús Oeste, frente calle General Aguirre y Miguel Cané; tratar Tucumán 2012, Capital. M-3

PERMUTAS
$ 0.80 y $ 1.20 cada 6 palabras

Permuto dos propiedades modernas, espléndida ubicación, Colegiales, por hotelito o chalet, garage, Belgrano o Colegiales. Pago o pagan diferencia. Escribir a R. S., este diario. B-4v10

COMPRA Y VENTA DE HACIENDAS
**$ 3

SERVICIO DOMESTICO
OFRECIDO
COCINERAS

COCINERA, directiva o suplenta, buenos informes, con recibo, se ofrece; Guido [illegible] M-13

COCINERA joven, todo estilo, limpia y cumplida, excelentes recomendaciones, $ 80 a 90 o sueldo; Córdoba 1198. M-13

COCINERA argentina, con niña de siete años, va al colegio, se ofrece, amasar; Charcas 1264. M-13

COCINERA competente se ofrece, suplenta o efectiva, con retiro; Melo 1357. A-13

COCINERA argentina, se ofrece, poca familia, ciudad o campo; Córdoba número 1346. M-13

COCINERA provinciana, se ofrece, sabe su obligación, recomendada; Charcas núm. 1250. M-13

COCINERA argentina se ofrece, suplenta o efectiva, con retiro; Ayacucho 1791, carbonería. A-13

COCINERA y mucama, madre e hija, se ofrecen, buenos informes, argentina; V. López 1649. A-13v11

COCINERA argentina, con recomendaciones, sabe amasar, ofrécese; Charcas 1841. M-13

COCINERA ofrécese con buenas recomendaciones, muy trabajadora; Juncal 3409. A-13

COCINERA de profesión, se ofrece con buenas recomendaciones; Libertad número 1044, A. C. M-13

COCINERA ofrécese, con recomendaciones, sabe su obligación; Arenales número 2000. A-13v19

COCINERA buena se ofrece, sin pretensiones, con buenos informes; Uruguay núm. 1044. A-13

COCINERA y mucama, madre e hija, se ofrecen, competentes, vasco-españolas; Cuerredón 1220. M-13

COCINERA francesa, de profesión, con recomendación, exige peón; Cerrito número 1117. M-13v15

COCINERA vasco-española, competente, con recomendaciones, se ofrece; Arenales 1753. M-13v11

COCINERA se ofrece, sabe amasar, recomendada, para poca familia, 70-80 $; Tucumán 1847, Depto. 11. A-13

COCINERA argentina sencilla se ofrece, sin pretensiones, buenos informes; Arenales 1239, Depto. 2. A-13

COCINERA joven se ofrece, informes 3 años, para matrimonio, sueldo 70 a 80 pesos; C. Calvo 2721. M-13

COCINERA de profesión se ofrece con recomendación; U. T. 3007, Plaza, calle Arenales 1422. M-13v11

CON retiro ofrécese cocinera, excelentes informes. Río Bamba 1246, U. T. 4520, Juncal. M-13v11

COCINERA francesa, de profesión, ofrécese sin cama; Santa Fe 1755, U. T. 5505, Juncal. M-13v10

COCINERA buena se ofrece, buenos informes, sueldo 55 $; Vicente López número 1649. M-13v10

COCINERA francesa, de profesión, ofrécese recomienda, sueldo 100 $; Juncal núm. 1914. M-13v12

COCINERA muy competente, aseada, se ofrece recomendada, con retiro; Santa Fe 1128. M-13

COCINERA argentina, competente, ofrécese, con retiro; Charcas 1344, U. T. (44) 1580. M-13

COCINERA francesa, de profesión, ofrécese, recomendada; Esmeralda 834, al fondo. M-13

COCINERA con recomendaciones de varios años, se ofrece con retiro; Junín núm. 1075. M-13v11

COCINERA sencilla, joven, argentina, con certificados, se ofrece para familia inglesa; B. Mitre 2727. M-13v11

COCINERA de profesión se ofrece, buenas referencias, cocina solamente, poca familia; Sarmiento 2714. M-13v11

COCINERA de profesión, argentina, se ofrece con buenos informes; U. T. 4474 Juncal. M-13

COCINERA, competente, se ofrece, para señorita, por carta H. P., Vicente López 1640. A-13v11

COCINERA buena ofrécese, sabe amasar y postres, de confianza; Del Carmen 715. M-13

COCINERA ofrécese, competente, seria, recomendada, solamente cocina, poca familia; Tucumán 1641. M-13

COCINERA formal y algún quehacer, sin pretensiones, ofrécese; Sarandí No. 141, pieza 21. M-13

COCINERA ofrécese, práctica en pastelería, sueldo $ 90, con o sin retiro; Pesudas 1505. M-13

COCINERA vasca ofrécese, amasa y postres, con informes, sueldo de 70 a 80 $; Tucumán 1671. M-13

COCINERA ofrécese, joven, con retiro, sabe amasar, hacer postres; tratar personalmente, Belgrano 2235. M-13

COCINERA se ofrece para matrimonio sin familia, con retiro, personal o por carta; Santa Fe 1970, puesto 6. M-13v10

COCINERA ofrécese, sabe amasar y guisos, tiene hija de 16 años, ambas argentinas; 24 de Noviembre 348. M-13

COCINERA y pequeños quehaceres, joven con retiro, se necesita, para poca familia; Río Bamba 1121, 3er. piso, izquierda. T-12

COCINERA joven, seria, se ofrece, competente, recomendación de varios años, hace postres y masas, con retiro; Esmeralda 684. M-13

COCINERA y mucama se ofrecen juntas, saben su obligación, buenas recomendaciones, estancia o ciudad; Charcas 1265, Depto. 1. M-13v10

COCINERA y otros quehaceres, se ofrece con niña de 8 años, sin pretensiones; escribir a T. S. L., Belgrano 42, San Antonio de Areco. M-13v11

COCINERA se ofrece, de profesión, joven vasca, trabaja a todo estilo, recomendación, Charcas 1336, teléfono Juncal (44) 1580. M-13

COCINERA y pequeños quehaceres, menos lavado, persona seria, buenas recomendaciones, ofrécese, sueldo $ 70; Río Bamba 904, Jumentería. M-13

COCINERA argentina, señora seria, se ofrece, muy práctica en fiambres, postres y masas para té, sueldo de 90 a 100 $, sos, con cama; Evaristo Uriburu 824, U. T. 2244, Juncal. M-13v11

COCINERA extranjera se ofrece, perfecta todo estilo, variado, fino, económica, masas, fiambres, especial, con peón y retiro, informes de lo mejor. Arcoeñaga 1297, de 13 a 17, U. T. 7384, Mayo. M-13v10

SE ofrece cocinera para cocina sencilla, buenos informes; Maure 2059, U. T. 4839, Belgrano. B-13

COCINEROS

AYUDANTE de cocina, sabe cocinar, se ofrece; Charcas 1037. A-13v11

CHEF cocinero se ofrece, casa familia, tel. 2070, Plaza; Charcas 1401. M-13v11

COCINERO de la, bien recomendado, se ofrece a fam. distinq.; B. Mitre 2025. M-13v12

COCINERO italiano, de profesión, ofrécese casa familia, buenos certificados; Libertad 2034. M-13v

COCINERO muy recom., limpio, cocina variada, sin pretens., ofrécese; Viamonte 1971. M-13

COCINERO japonés se ofrece para familia, ciudad o campo; por carta, Cangallo 1060. M-13v11

COCINERO repostero, sin pretensiones, se ofrece; Unión Telefónica 3735, Juncal. M-13

COCINERO se ofrece, para familia, sabe su obligación, recomendado; Charcas 1338. M-13

COCINERO, repostero, económico, aseado, ofrécese, óptimas ref. fam., 100 $; U. T. 4014, Juncal. M-13

COCINERO de profesión, japonés, ofrécese para casa de familia, con buenas recom.; Suipacha 973. M-13v14

COCINERO competente ofrécese para casa familia, buenas referencias; U. T. 1212, Plaza. M-13v12

COCINERO italiano, joven, recién llegado, se ofrece casa de familia; Charcas 1023. M-13v12

COCINERO, repostero, pastelero, ofrécese casa particular, tiene recomendaciones, 3 años en esta ciudad. M-13v11

COCINERO de profesión se ofrece, buenas referencias, cocina solamente, poca familia; Sarmiento 2714. M-13v11

COCINERO de profesión, argentina, se ofrece con buenos informes; U. T. 4474 Juncal. M-13

COCINERO, competente, se ofrece, para señorita, por carta H. P., Vicente López 1640. A-13v11

COCINERO buena ofrécese, sabe amasar y postres, de confianza; Del Carmen 715. M-13

COCINERO ofrécese, competente, seria, recomendada, solamente cocina, poca familia; Tucumán 1641. M-13

COCINERO formal y algún quehacer, sin pretensiones, ofrécese; Sarandí No. 141, pieza 21. M-13

COCINERO ofrécese, práctica en pastelería, sueldo $ 90, con o sin retiro; Pesudas 1505. M-13

COCINERO vasca ofrécese, amasa y postres, con informes, sueldo de 70 a 80 $; Tucumán 1671. M-13

COCINERO ofrécese, joven, con retiro, sabe amasar, hacer postres; tratar personalmente, Belgrano 2235. M-13

COCINERO se ofrece para matrimonio sin familia, con retiro, personal o por carta; Santa Fe 1970, puesto 6. M-13v10

COCINERO ofrécese, sabe amasar y guisos, tiene hija de 16 años, ambas argentinas; 24 de Noviembre 348. M-13

COCINERO japonés se ofrece para familia, ciudad o campo; por carta, Cangallo 1060. M-13v11

COCINERO repostero, sin pretensiones, se ofrece; Unión Telefónica 3735, Juncal. M-13

COCINERO se ofrece, para familia, sabe su obligación, recomendado; Charcas 1338. M-13

COCINERO, repostero, económico, aseado, ofrécese, óptimas ref. fam., 100 $; U. T. 4014, Juncal. M-13

COCINERO de profesión, japonés, ofrécese para casa de familia, con buenas recom.; Suipacha 973. M-13v14

COCINERO competente ofrécese para casa familia, buenas referencias; U. T. 1212, Plaza. M-13v12

COCINERO italiano, joven, recién llegado, se ofrece casa de familia; Charcas 1023. M-13v12

COCINERO, repostero, pastelero, ofrécese casa particular, tiene recomendaciones, 3 años en esta ciudad. M-13v11

COCINERO italiano de profesión, recomendado, trabaja todo estilo, ofrécese; Tucumán 1459. A-13v12

COCINERO joven, italiano, de profesión, pastelero, repostero, buenas recomendaciones familia; Córdoba 1522. M-13v10

COCINERO japonés, de profesión, con recomendación, se ofrece para familia; Huzaingó 896. M-13v11

COCINERO prof., japonés, se ofrece para familia inglesa o extranjera, con recom., centro o suburbio, Piedras 873; U. T. 4537, B. Orden. M-13

COCINERO repostero, cocina italiana y francesa, hace toda clase de pastas, en casa, buenas referencias; Paraguay No. 1601; U. T. 2504, Juncal. M-13

COCINERO se ofrece, español, recomendado familias, sanatorio, hotel o negocio, ciudad o campo; Río Bamba 1126; U. T. 5677, Juncal. SM-13

COCINERO, hombre solo, de profesión, se ofrece para familia, con buenas recomendaciones, competente, asedo y económico, ciudad o campo; Suipacha 1000. M-13v10

CASEROS

CASERA, señora poca familia mayor se ofrece cuidar casa o algo análogo; seria a C. V., Uruguay 604. M-13v10

CASERA, señora poca familia mayor se ofrece cuidar casa o algo análogo; seria a C. V., Uruguay 604. M-13v10

SERVICIO DOMESTICO
OFRECIDO
LAVANDERAS

LAVANDERA ofrécese para lavar; calle Bmé. Mitre 2272. M-13v12

LAVANDERA práctica, se ofrece; Libertad 1044. M-13

LAVANDERA ofrécese 2 ó 3 días por semana; Ayacucho 770. M-13

LAVANDERA, planchadora, se ofrece 2 días; Montevideo 1196. M-13

LAVANDERA competente se ofrece; Olavarría 2011. K-13

LAVANDERA se ofrece, por día o por mes; Paraná 1347. A-13

LAVANDERA recomendada se ofrece; Charcas 1679. A-13

LAVANDERA se ofrece, para casa de familia, 3.50 $ por día; Córdoba 2529, Depto. 1. M-13

LAVANDERA se ofrece, con buenas recomendaciones; Juan Jaurés 284. M-13v11

LAVANDERA planchadora se ofrece, toda clase de ropa, o solo planchar; Cerrito 1126. M-13

LAVANDERA se ofrece por hora o docena, recomendada; Independencia número 1552. M-13

LAVANDERA, planchadora, ofrécese para lavar y planchar, con recomendaciones; Montevideo 1054, pieza 4. M-13

LAVANDERA, planchadora, competente, con recomendaciones, se ofrece; calle Charcas 1256. M-13

LAVANDERA buena se ofrece, por día o mes, con buenas referencias; Tucumán 1847, depto. 11, altos. M-13

LAVANDERA se ofrece para lavar en su casa; U. T. 3260 Mayo, Corrientes 1354. M-13v20

LAVANDERA, planchadora, ofrécese, recomendada, para familia, con retiro; V. López 1640. A-13v10

LAVANDERA, planchadora, se ofrece con buenas recomendaciones, por mes o día; Cerrito 1087. M-13v11

LAVANDERA y planchadora se ofrece, para familia, recién llegada; Maipú 853. M-13v11

LAVANDERA, planchadora, ofrécese para familia, por mes o día, buenos informes; José E. Uriburu 903. A-13v10

LAVANDERA planchadora se ofrece, en su casa, camisas, $ 0.35; cuellos, 0.15; docena, $ 2; U. T. 3369, Juncal; Austria 1791. A-13

MUCAMAS

DOS hermanas se ofrecen para mucamas, juntas o separadas, con buenos informes; Charcas 1265, Depto. 4. M-13

MUCAMA, se ofrece; Costa Rica 4889. A-13

MUCAMA se ofrece, Agüero 1519, Dp. 3. A-13

MUCAMA española, recién llegada, se ofrece; Juncal 1675. M-13v12

MUCAMA general se ofrece para poca familia; Florida 440. M-13v11

MUCAMA general se ofrece, recomendada; Libertad 1044. M-13

MUCAMA o niñera se ofrece, calle Charcas 1269. M-13

MUCAMA por medio día, se ofrece, Santa Fe 1622, pieza 47. M-13v11

MUCAMA general se ofrece, buenos informes; Charcas 1256. M-13

MUCAMA joven se ofrece, competente; Paraná 1168. M-13

MUCAMA se ofrece, con recomendaciones; Laprida 1369. M-13

MUCAMA se ofrece, práctica, muy recomendada; Córdoba 1832. M-13v11

MUCAMA se ofrece para matrimonio solo; Arenales 1239, depto. 5. M-13

MUCAMA se ofrece, con recomendaciones; Tucumán 1990. M-13

MUCAMA o niñera se ofrece; Cosquín, manzana E. No. 1, Liniers. M-13

MUCAMA de adentro ofrécese, con recomendación; Santa Fe 1480, A. A-13

MUCAMA joven se ofrece; calle Del Carmen 715. A-13

MUCAMA y cocinera, recomendadas, se ofrecen; Charcas 3270. A-13v11

MUCAMA general, para poca familia, se ofrece; Charcas 1580, Depto. 5. A-13

MUCAMA general, se ofrece con buenas recomendaciones; Montevideo 573.

MUCAMA se ofrece, general, con informes; Arenales 1239, depto. 11. M-13v10

MUCAMA general se ofrece, por carta o personalmente; Tucumán 400. M-13v10

MUCAMA de comedor o niñera, con buenos informes, ofrécese; Tucumán 1547.

MUCAMA se ofrece para familia extranjera, recomendada; V. López 1640. A-13

MUCAMA se ofrece, con informes, general o de adentro; Cerrito 1087. M-13

MUCAMA argentina se ofrece, con buenas recomendaciones; Cevallos 1470. M-13v11

MUCAMA se ofrece para matrimonio sin familia, con retiro, personal o por carta; Santa Fe 1970, puesto 6. M-13v10

MUCAMA o niñera ofrécese, recomendada, por carta A. F., V. López 1640. A-13

MUCAMA de adentro se ofrece, buenas recomendaciones; Paraguay 1269. M-13

MUCAMA de adentro se ofrece, buenas recomendaciones; Paraguay 1269. M-13

SERVICIO DOMESTICO
OFRECIDO
MUCAMAS

MUCAMA de adentro formal, se ofrece, recomendaciones 7 años; Gurruchaga 2337. A-13

MUCAMA general o de adentro, práctica, poca familia ofrécese; Chacabuco 534. A-13

MUCAMA de adentro se ofrece, bien recomendada; dirigirse M. T., Arenales núm. 1229, depto. 2. M-13v11

MUCAMA de adentro, española, se ofrece con buenas recomendaciones, sabe su obligación y zurcir; Matheu 733. M-13v11

MUCAMA se ofrece para adentro, buenas recomendaciones, por carta o personalmente, Pi y Margall 1023, antes Dulce. M-13v12

MUCAMA alemana para adentro o niñera, ofrécese con recomendaciones, sueldo $ 70, por carta Arenales 1238. M-13v11

MUCAMA general se ofrece para matrimonio solo o personas mayores, teniendo buenos informes; Cerrito 1226, 6730. M-13v10

MUCAMA de buena presencia y con buenas recomendaciones, se ofrece para comedor o adentro; Tucumán 315, Dp. 5. M-13

MUCAMA de adentro o comedor ofrécese, con retiro, buenas recomendaciones; tratar Las Heras 2348, teléfono 5688 Juncal. M-13v11

MUCAMA fina, de adentro, buenas recomendaciones, se ofrece, por teléfono o personal; A. C., Chile 1830, U. T. 0750, Mayo. M-13v11

MUCAMA italiana, de adentro, se ofrece para matrimonio, con buenos informes, sabe coser, buena presencia; Viamonte 1570. M-13v10

MUCAMA seria, española, se ofrece para matrimonio solo o poca familia, contestación por carta o personalmente C. B.; Gualeguay 1412. M-13v11

MUCAMA alemana, de adentro, con recomendaciones se ofrece, para ciudad, también viajar. Por carta a F. L. D., oficina de este diario. M-13v12

MUCAMA instruida y educada, con buenas recomendaciones, se ofrece para matrimonio o señora sola, también viajaría a Europa; dirigirse a Srta. González, Moreno 913. M-13

SEÑORITA seria, buena presencia, se ofrece mucama de persona distinguida; Montevideo 1026, S. N. M-13v10

SE ofrece mucama para familia seria, sin pretensiones; sabe coser, con informes; Bmé. Mitre 1294. M-13

SE ofrece mucama de adentro o general, con recomendaciones; Arribeños 2707, teléfono 5342 Belgrano. A-13

SE ofrece mucama o niñera, buena presencia, cédula de identidad; Serrano No. 3984. B-13

MUCAMOS

JAPONES se ofrece, mucamo, para familia, Montevideo 1098. M-13v11

JAPONES se ofrece, mucamo de señor solo, recomendado; H. F., Azcuénaga 1170. A-13v11

JAPONES se ofrece, mucamo de comedor, con recomendación; Azcuénaga 1170. A-13v11

JOVEN mucamo, enfermero, prolijo, cariñoso, bien recomendado para señor, ofrécese, $ 70, teléfono 5364, Belgrano. B-13v13

MUCAMO se ofrece, va Europa; M. Romero, Tucumán 1023. M-13v11

MUCAMO se ofrece, sin pretensiones, buenos informes; Charcas 2020. M-13

MUCAMO competente, recomendado, familia, ofrécese, 60 $; U. T. 7710 Mayo. A-13

MUCAMO primero o valet, español, joven, se ofrece; tratar Ayacucho 1290.

MUCAMO comedor, se ofrece, competente, buenas recomendaciones; (44) 0528. M-13

MUCAMO de comedor, argentino, formal, se ofrece, buenos informes; Salguero 2408, P. S. C. M-13v10

MUCAMO o valet 24 años, b. presencia, buenas recomendaciones, I. M. A., Alvarado 2145, Barracas Norte, preguntar. M-13

MUCAMO general, buena presencia, ropa negra, recomendado, se ofrece, ciudad o campo, U. T. 7940, Mayo. A-13

MUCAMO formal, argentino, se ofrece, sin pretensiones; Río Bamba 966, tel. 3691, Juncal. M-13v11

MUCAMO comedor, buena presencia, recomendado, buena ropa, ofrécese, ciudad, campo; U. T. 7623, Mayo. A-13

MUCAMITO joven, buena presencia, recomendado, competente, limpieza, ofrécese, 50; U. T. Mayo 7623. A-13

MUCAMO práctico, educado, se ofrece, otros quehaceres, buena presencia, recomendaciones, honradez; U. T. 3766, Mayo. M-13

MUCAMO se ofrece, muy prolijo, excelentes recomendaciones, buena ropa, formal; Rivadavia 2319. M-13

MUCAMO comedor, 1er. orden, ofrécese, óptim. ref. fam., sin pret.; U. T. 5914, Juncal. M-13

MUCAMO competente, comedor, limpieza, bien recomendado, ropa negra, se ofrece; U. T. 3785 Mayo. T-13

MUCAMO fino, buena presencia, ropa negra, certificados, ofrécese, 60 $; U. T. 7711 Mayo. A-13

MUCAMO ofrécese, de confianza, recomendado, para pensión o familia, 50 a 60 $; U. T. 7711 Mayo. M-13

MUCAMO se ofrece, competente y recomendado, Av. Quintana 470; U. T. 0432, Juncal. M-13

MUCAMO fino, comedor, valet, certificados años, ofrécese, 70 $; U. T. 0847 Mayo. A-13

MUCAMO japonés, se ofrece, muy bueno, con práctica, calle Hernandarias 1613. M-13v11

MUCAMO recién llegado se ofrece para todo trabajo; cartas, Jaramillo No. 2712, Saavedra.

MUCAMO de comedor, competente, ofrécese bien recom.; Cerrito 792, U. T. (41) 2475. M-13v12

MUCAMO, valet o portero, se ofrece con buenas recomendaciones; por carta o personalmente, N. F., Arenales número 1229. M-13

MUCAMO de comedor se ofrece con buenas recomendaciones, para familia distinguida, con frac; Charcas 1051, tel. 1126, Plaza. M-13

MUCAMO comedor competente y con muchas recomendaciones, se ofrece, tiene cédula identidad, frac y smoking; Gral. Guido 1695, U. T. 2622 Juncal. A-13

MUCAMO de comedor o general, con frac y smoking, sin pretensiones, competente, prolijo y muy bien recomendado, se ofrece, U. T. 21 Retiro 1876; Maipú 634. M-13

MATRIMONIOS

MATRIMONIO se ofrece mucama de adentro y mucamo comedor o portero, buena presencia, Salguero 1116, altos. M-13

MATRIMONIO joven, chauffeur y cocinera, buenos informes, se ofrece; Blanco Encalada 1328. M-13

MATRIMONIO joven, buena presencia, recomendado, ofrécese, servicio general familia; U. T. Mayo 7940. A-13

MATRIMONIO italiano, quintero, sirviente, recomendados, ofrécese, va campo; U. T. 3785 Mayo. T-13

MATRIMONIO checoeslovaco, se ofrece, cocinera y mucamo, con certificados; Matheu 128, U. T. 0190, Cuyo. M-13v10

MATRIMONIO, cocinera y mucamo, se ofrece, 130 $, comp. óptim. ref.; U. T. 5914, Juncal. M-13

MATRIMONIO, quintero, cocinera, con certificados, ofrécese, cualquier punto, 110; U. T. 7622, Mayo. A-13

MATRIMONIO fino, sin hijos, excelentes certificados, ofrécese, 120 $; U. T. 0847 Mayo. A-13

MATRIMONIO recom., peón, sirvienta o cualquier trabajo, sin pretensiones, se ofrece; U. T. 5260, Avenida. M-13

MATRIMONIO se ofrece, portero de departamentos o sereno, sin pretensiones, no sueldo; U. T. 0121, Belgrano. M-13v11

MATRIMONIO, cocinera y quintero jardinero, recomendado, sin hijos, ofrécese, 110 $; U. T. 7711 Mayo. A-13

MATRIMONIO, cocinera, mucamo finos, certificados años, ofrécese, 120 $; U. T. 7711 Mayo. A-13

MATRIMONIO recomendado, encargado departamentos o escritorios, por carta Sr. Alvarez, Lavalle 1569. M-13v12

MATRIMONIO con una nena, para cuidado de casa o departamento, se ofrece. Por carta a O. Trinelli, Aráoz 1. M-13v12

MATRIMONIO se ofrece, ella cocinera, argentina, sabe amasar, el español, quintero, cualquier trabajo; Viamonte número 1033. M-13v10

MATRIMONIO español, sin hijos, ofrécese, ella cocinera sencilla o lavandera, él peón limpieza o otro trabajo; calle Tucumán 341. M-13

MATRIMONIO, buena cocinera y mucamo, formales, de buena presencia, buenas recomendaciones, M. O., Córdoba número 1752. M-13

MATRIMONIO con dos chicos, desea cuidar casa, familia que vaya a Europa, buenas recom.; Mansilla 2355, de 9 a 11. M-13v12

MATRIMONIO sin hijos se ofrece, cocinera de profesión y el portero o mucama, para ciudad, con buenas referencias; Cangallo 2095, U. T. 6895, Mitre. M-13v13

MATRIMONIO fino español, recién llegado importante hotel balneario, se ofrece, mucama y mucamo comedor, portero, certificados; U. T. 7711 Mayo. A-13v11

SERVICIO DOMESTICO
OFRECIDO
OCUPACIONES DIVERSAS

SEÑORA se ofrece por medio día, quehaceres de familia o limpieza escritorios; Viamonte 1874. M-13v10

SEÑORA seria, formal, se ofrece para atender casa de persona mayor; por carta a O. M., Humberto 1 No. 2130. M-13v12

SEÑORA se ofrece, bien recomendada, para lavar, planchar o cocinar, por día o medio día, radio Flores, por carta a J. U., Lafuente 1325. K-13v11

SEÑORA seria, respetable, se ofrece para señora o señor solo, distinguido, sabe de cocina, buenos informes, por carta solamente: T. M. L., Alvarez Thomas No. 854. B-13v11

VALET, mucamo, con práctica cuidar enfermo y buenas recomendaciones, se ofrece; Libertad 1240, depto. 23. M-13v11

VALET o mucamo se ofrece, competente, recomendado; tratar Las Heras número 1750, Dto. 7. D. R. M-13v10

VALET alemán de profesión, muy bien recomendado, se ofrece; dirigirse a J. S., este diario. M-13v15

AGENCIAS DE COLOCACIONES
$ 0.50 cada 6 palabras

AGENCIA Vasca, U. T. 5210, Mayo, pide damas distinguidas familias su buen persona Sgo. del Estero 264. T-14v14

AGENCIA Sudamericana ofrece servicio doméstico competente, recomendado, ambos sexos; U. T. 3785 Mayo. T-14

AGENCIA francesa Lavoise, Cerrito 471, U. T. 0144, Mayo; Cooperativa 820, Central; hay disponible servicio de confianza. M-14

A la agencia "La Rápida" es la única que Vd. debe recurrir para conseguir con facilidad los mejores puestos de las mejores casas. Se colocan en el día; Maipú 391. M-13v12

LA Sociedad Protectora de Mujeres, Río Bamba 26, comunica a las familias que serán atendidas en la oficina Sur, Solís 1121, U. T. 2559, B. Orden. T-14v14

AMAS DE LLAVES Y DAMAS DE COMPAÑIA
$ 0.50 y $ 0.30 cada 6 palabras

PEDIDOS

SEÑORA sola ofrece plaza en cambio de compañía; dirigirse por carta, San Isidro, Anchorena 38. S. C. Mp-15

OFRECIDOS

INGLESA, señora seria, ofrécese como dama de compañía o para institutriz de señoritas o niños, habla inglés, francés y enseña piano, sabe muy poco español, tratar personalmente o por carta, Bmé. Mitre 1934. M-15v11

SEÑORITA joven, buena presencia, ofrécese como dama de compañía; Arenales 1239, Depto. 14. K-15

SEÑORITA educada se ofrece para acompañar señoras o niñas distinguidas, entiende costura, a p. análogo; R. Peña 2066. M-15v10

SRTA. respetable, se ofrece para acompañar señora o niña, va a cualquier punto. Escribir Srta. M. A. M., este diario. M-15

SEÑORITA argentina se ofrece como dama de llaves o dama de compañía en casa de persona sola extranjera, distinguida, preferible inglesa; Malabia 2626. A-15

GOBERNANTAS E INSTITUTRICES
$ 0.50 y $ 0.20 cada 6 palabras

PEDIDOS

GOBERNANTA o niñera extranjera necesito, para Córdoba; tratar Vidt 1684, Palermo. T-16

OFRECIDOS

FRANCESA institutriz, dama compañía, ofrécese a familia distinguida; dirigirse hermana superiora, Paraguay 1252. A-16v13

GOBERNANTA inglesa ofrécese, buenas recomendaciones; U. T. 41, 1340, M-16v11

GOBERNANTA francesa, bien educada, buena modista; escribir S. C. 16, este diario. M-16v11

GOBERNANTA alemana ofrécese para cuidar uno o dos niños, mañana de 5 años; ofertas bajo W. 32, en este diario. M-16v11

GOBERNANTA inglesa, formal, se ofrece, para acompañar niños y enseñar hablar, por la tarde; cartas Valentín Gómez 4351. A-16v11

INSTITUTRIZ, primeros grados, piano o acompañar niñas se ofrece; Venezuela número 2576. M-16v13

INSTITUTRIZ dipl., distinguida, ofrece 2 h. lecciones diarias en cambio de habitación y comida en casa confortable, ciudad y alrededores. Francés, castellano, literatura; Callao 682. M-13v11

MISS Lilian Smith, profesora diplomada, da lecciones de domicilio y francés, a casa o en su domicilio, precios módicos; Charcas 708. M-16v10

NIÑERA gobernanta ofrécese acompañar; por carta solamente, Fco. Bilbao 1583. A-16v11

SRTA. argentina, se ofrece por la tarde para acompañar niños, con buenas recomendaciones, tratar por carta o personalmente M. A., Valle 147, Depto. 3. M-16v12

SEÑORITA argentina, educada en Francia, ofrécese como gobernanta, institutriz, para las tardes. Instruye en castellano, francés; Foyer Française, teléfono 992; U. T. Almagro 1998. M-16v11

COSTURERAS Y MODISTAS
$ 0.50, 0.20 y $ 0.30 cada 6 palabras

PEDIDOS

MEDIO oficiala modista, necesito; Estados Unidos 838, depto. 16. Mp-17

SE necesita corbatera para moños; Reconquista 701. T-p17v10

OFRECIDOS

ARMO zorros, confecciono pieles, transformo sacos, Vidal 3058, Belgrano, U. T. 2159. M-17v21

ANDREA crea y copia model. $ 15, último fig., cortar, probar $ 7; Moreno número 1229, tel. 0329, R. M-17v12

BUENA modista, hace y reforma trajes, Cerrito 1036, piso 1o.; U. T. 2240 Plaza. M-17v14

BUENA modista francesa, con informes, muy competente, desea trabajar en casa particular, por día; contestar B. S. 16, este diario. M-17v11

COSTURERA buena se ofrece por día, corta y reforma vestidos; Turbay 1451 núm. 1451 M-17

COPIAS de modelos, tapados y vestidos por Atuzzi, ex cort. de Redoné y Cidez. Horas $ 4; Lavalle 1506. M-17v23

CON chic, elegancia, tapados, vestidos, modelos, hacen desde 20 $, ex cortadora de Moussion, acepta géneros; R. Bamba 913. A-17v15

COSTURERA, mucama, necesito, atender señora sola solamente, debe presentarse sin óptimas referencias, muy seria, formal, educada, preferencia alemana o italiana, con probabilidades de ir a Europa, tratar. M-17v12

MODISTA para familia ofrécese 6 $ por día; U. T. 4748 Juncal. M-17

MODISTA ofrécese para casa de familia, por día; Carlos Pellegrini 676. M-17v11

MODISTA se ofrece para casa familia, 3 pesos por día; Suipacha 1240. M-17v11

MODISTA de vestidos, por día, buen corte, cualquier modelo; U. T. 3041 Juncal. A-17

MODISTA se ofrece para casa de familia, para señoras y niñas; José E. Uriburu 926. M-17v10

MODISTA y lencería, quehaceres domésticos, con recomendaciones; U. T. 0696. A-17

MODISTA vestidos, tapados, etc., admite arreglos; Suipacha 441; U. T. 7488, Rivadavia. M-17

MODISTA se ofrece para familia, día 5 $, tratar Trelles 2685, U. T. 0459, Flores. M-17v11

MODISTA competente se ofrece para casa de fam., por día o mes; Cevallos núm. 840. M-17v12

MODISTA se ofrece para casa de familia, 4 $ diarios; dirigirse Cabrera 1257, Chacabuco 1257. M-17v10

MODISTA hace y reforma vestidos, corta moldes, hilvana y prueba; U. T. 5842 Palermo, Charcas 4173. M-17v10

MODISTA, tailleur y fantasía, ex lade Georges, Trajes desde 15 $, Rambuen. Monteviden 78. M-17v12

MODISTA francesa, trajes, fantasía, 8 $, arreglo, va domicilio; Córdoba 3532, Dpto. 2. A-17v31

MAISON Sierra, vestidos, tapados, sombreros, medidas, reformas partes, Belgrano 2712; U. T. 7817, Mitre. M-17v27

MODISTA francesa, elegancia, distinción precios moderados; Cerrito número 382, piso 4o. M-17v16

MIGNONETTE joeura, modista, Paraná 1057, últimos modelos, precios bajos, acepta géneros y transformaciones. M-17v3

MODISTA se ofrece por día o mes, arreglos y copia modelos, por carta o personalmente a la Sra. Carmen Ramos; Córdoba 1419. M-17

MODISTA competente, cortadora fantasía, tailleur, va a domicilio a familia, precio módico, por carta F. P., Cabrabo 1587. K-17

COSTURERAS Y MODISTAS
OFRECIDOS

MODISTA competente, a familia, por día 5 $; Sra. de Fernández, Estados Unidos 1412. M-17

MASAJISTA, atiende de 14 a 19.30, Cangallo 1958, Dpto. 4, 1er. piso. M-22v12

MASAJISTA diplomada, práctica, ofrécese; Méjico 990, piso 3o., izq. M-22v11

MASAJISTA, señora húngara, práctica, ofrécese, ambos sexos; Río Bamba 991, piso 1o. U. T. Juncal 1169. P-23v13

MASAJISTA dipl., competente, at. ambos sexos, trat. eléctr., de 10 a 20 horas; Lavalle 686, 3er. piso, ascensor. M-23v12

MASAJES para reumatismo, obesidad, circulación, etcétera e inyecciones en general, precios económicos. E. Barona. Esmeralda 491, encargado. M-23v20

ENFERMERAS Y ENFERMEROS
$ 0.50 y $ 0.20 cada 6 palabras

OFRECIDOS

ENFERMERA de cirugía, inyecciones, curaciones, partos, masajista, precios módicos, U. T. 7844, Avellaneda. T-24v7

ENFERMERA particular, se ofrece, noche, turna o interina, cualquier enfermedad; Paraguay 1368. M-13v11

ENFERMERAS, masajistas, inyecciones y curaciones, ofrece Sindicato Católico de Enfermeras, llamar Retiro 4092. T-24 v. m. 15

ENFERMERA diplomada, extranjera, atiende enfermos en general, día o noche, práctica en masajes e inyecciones; teléf. 7529, Flores. T-24v10

ENFERMERO y masajista, muy competente en masajes manuales y osteopáticos; muy práctico en urinarias, secretas, curaciones, lavajes, sondajes e inyecciones en general intramusculares o subcutáneas; precios módicos; por carta a S. Muñoz, Esmeralda número 473. M-24v25

SEÑORA argentina se ofrece para cuidar enfermo o persona sola; Viamonte 1668. A-24v11

TALLERES DE LAVADO Y PLANCHADO
$ 0.40 cada 6 palabras

GRAN taller lavado y planchado, lava toda clase ropa a precios módicos, especialidad en planchar camisas, cuellos a nuevo; Bmé. Mitre 1655, U. T. 3299, Mayo. M-26v13

ARTICULOS Y SERVICIOS PARA SEÑORAS Y SEÑORITAS
$ 0.60 cada 6 palabras

OFRECIDOS

A dentaduras, único que compone en el acto; Garrido, Esmeralda 980. M-19

A $ 4 por diente, dentaduras postizas; Laboratorio, Esmeralda 980. M-19

A componer dentaduras postizas en 4 horas, por $ 1; C. Pellegrini 526. T-19v21

A plazca, dentaduras postizas, se reforman las usadas, C. Pellegrini 526; U. T. 1417, Mayo. T-19v12

A COLCHADOS se forran todas clases, fábrica; Rivadavia 1952, U. T. 5995, Mayo. T-19v29

A COLCHADOS, composturas diversas, precios módicos, llamen fábrica, U. T. 5671 Juncal, Pueyrredón 1033. T-19v17

A COLCHADOS de plumas se forran, con respiraderos, en liquidación, acolchadas de lanilla, con cuchos para repasos. Fábrica Nacional, U. T. 2152, Plaza Charcas 1365. M-19v31

A CAMINOS de alfombra de lana, ancho 60 ctm. $ 4; de 70 ctm $ 4.50, de ancho $ 1.10, alfombritas desde $ 2.70 el metro. Pasillos y tapetes de todas clases y medidas. Casa especial, Rivadavia 1915, Boitano. P-19v12

A CEROTE Rhachel (vela) para arrancar callos en el acto, de todo pie, cura en dos días, callos, aclara y estira la piel, embellece, $ 5; obsequio lamparita. Pidalo U. T. 6518, Juncal, Farmacia Gibson, Florencio Inglesa. T-19v15

A FAJAS elástico seda, a medida 12 $, va domicilio; Paraná 145, Mayo 2624. T-19v22

A LA Elegancia, compra tapados, vestidos fiesta, sobretodos, muy buen uso; U. T. 1374, Rivadavia. T-19v10

A MADAME Cecil, Cerrito 251, vende trajes calle y soirée. Precios de verdadera ocasión. T-19v14

A MUÑECAS preciosas: enseñanza gratis, por su autora, Srta. Gómez, animalitos. Arte mejicano, guitarra. Sarmiento No. 1474, Depto. 7, izquierda. M-19v28

A MENTONIER: para eliminar la papada que envejece y afea el rostro, en goma especial $ 3. Frontal para quitar arrugas de la frente $ 1.50. Casa Jiménez, Lavalle 963. M-19v21

MAISON STAMATIS

Ondulación permanente garantizada, $ 25; corte de mel

CASAS Y DEPARTAMENTOS SIN AMUEBLAR

OFRECIDOS

ALQUILANSE departamentos de 5 habitaciones principales a la calle, 2 habitaciones de servicio, 2 ascensores, demás dependencias, edificio moderno, calefacción central y demás detalles; Cangallo 1713 y Lavalle 1496; tratar en las mismas de 10 a 12. A-32v13

A precios módicos, lujosos y flamantes departamentos, 4 habitaciones, baño y demás dependencias, aiquilo; tratar Sarmiento 402. T-32v10

BANFIELD, alquílase baratísima casa-quinta amueblada, U. T. 363, Banfield. M-32vi

BELGRANO, departamento moderno, 2 habitaciones, baño, pieza de servicio, alquilase; Cuba 2783. T-32

BELGRANO R., alquilo regia casa, Freyre 2185 y Mendoza, 8 hab. y comod. B-32v10

BELGRANO, alquílase chalet flamante, 6 habitaciones, comodidades, 800 m. jardín, cerca eléctrico, Arcos 2330, llaves allí; tratar U. T. 7782, Mayo. T-32v11

BILLINGHURST 1668, bajos, alq. casa moderna, con garage, sala, hall, com., 3 dor., 2 c. baño, cocina y dep. Visitese desde las 3 horas; tratar en la misma de 15.30 a 17. M-32v12

BELGRANO, Cabildo esq. Olaguer 2407, alq. lujoso depart. a la calle, hall, comedor, sala, 3 amplios dorm., baño instal., ascens., terraza, lavadero, garage, etcétera. M-32v11

BELGRANO, casa grande, confortable, con garage, esquina ideal, 4 dormitorios de la estación R., alquílase razonable. Pampa 3302. Informes, teléfono Plaza 1244. M-32

BALLESTER, Cristóbal Colón 129, alquílase casa-quinta, 5 habitaciones, dependencias, garage, árboles frutales, etcétera, barata, 3 cuadras estación. Verla todo el día. Tratar Sr. Berta, San Martín 344.

CASAS alquílanse, Lavalle 2683, 5 amplias habit. y dependencias. P-32v10

CASA espléndida, se alquila, precio módico; B. de Irigoyen 995. M-32v11

CASA alq., 2o. piso, entrada indep., 7 hab., 3 baños, 330 $; Venezuela 1680. M-32v10

CASA lujosa y amplia alquílase, Pueyrredón 1758, U. T. 1878 Avenida. T-32v11

CASA alta, hall, 9 piezas, terraza y dependencias; Paraguay 2385, 420 $. M-32v10

CASA se alquila, habitaciones amplias y demás comodidades; Matheu 1952. M-32v11

CASA 6 amplias habit. y dependencias, alquílase; Salta 133 (visítese de 14 a 17.30). M-32v11

CASA baja se alquila, 6 piezas principales y dependencias; Pueyrredón No. 1307. M-32v11

CASA altos, compuesta hall, 7 habitaciones, amplia terraza, alquílase 210 $; San Juan 3959. T-32v12

CORDOBA 680, altos, 7 habit., baño instalado, cocina, frente E. Pavón 1°, Cangallo 699; U. T. 3567, Avenida. M-32

CASAS recién construídas, 2 bajas y 2 altas, 4 y 5 piezas, comodidades; C. Calvo 711, 713, 745, 717, alquilo. T-32v10

CASA alquílase, San Juan 2385, 9 habitaciones, 1 de servicio y dependencias; vería de 14 a 17. T-32v11

CASITA mod., sala, 3 hab., vest., baño inst. recién pint. y emp., se alq. San Salvador 4611 y Malabia. Vería de 9 a 11 y de 13.30 a 16. 130 $. M-32v10

CASA hermosa, nueva, Rojas 881, a 5 cuadras de Rivadavia 5400 y 2 pisos, continuación Corrientes, hall, 5 patios, 5 habitaciones, baño agua caliente, pieza servicio, terraza, dependencias, 220 $; tratar Entre Ríos 1270. M-32v14

CASA baja se alquila, sin altos, Guido 1751, barata, central, recién refaccionada y empapelada, sala, comedor, 3 dormitorios, baño instalación completa, vestíbulo y patios de piedra blanca y negra. Vería de 11 a 15. T-32

CASA moderna se alquila, 5 piezas, terraza, entrada para el servicio y demás comodidades en Villa del Parque, Pedro Lozano 2899 a dos cuadras estación F. C. P., y tranvías 83, 84, 85, 86 y varias compañías de ómnibus, precio 150 pesos. Tratar Florida 716. M-32v10

DEPARTAMENTO a la calle, con baño, se alquila; Gallo 319. T-32v11

DEPARTAMENTOS para familias, a la calle, se alquilan; Sarmiento 1831. M-32v10

DEPARTAMENTO alquilo, 3 piezas y 1 de servicio, 130 $; Defensa 938. T-32v11

DPTO. colonial, 3 hab., baño instalado, alq. 150 $; Talcahuano 1233. M-32v11

DEPARTAMENTO 1er. piso, alquílase, 5 habitaciones y demás comodidades; calle Belgrano 1620. A-32v10

DEPARTAMENTO a la calle, moderno, 4 habitaciones y dependencias, alquilo; Maipú 1a. 262. T-32v10

DEPARTAMENTO moderno, de 2 piezas, cocina, baño instalado, terraza, etc., se alquila; Deán Funes 554. M-32v20

DEPARTAMENTO nuevo, flamante, alq. c. familia distinguida; Río Bamba 478. T-32v14

DEPARTAMENTO moderno, de 2 piezas, cocina, baño instalado, terraza, etc., se alquila; Deán Funes 554. M-32v10

DEPARTAMENTO 4 habitaciones calle y dependencias, alquilo; Rodríguez Peña 1524. T-32v10

DEPARTAMENTO piso bajo interior, 4 piezas, baño instalado, alquílase, reción restaurado; Córdoba 2462. T-32v12

DEPART. restaurado, 3 hab. grandes y serv., patio, depend., alq. barato; Alvarez 1189. M-32

DEPARTAMENTO dos piezas y comodidades, alquílase; Matheu 1163, precio 90 pesos. M-32

DEPARTAMENTO recién terminado, mucho aire, sol, alquílase; Copérnico núm. 2365, Las Heras y Pueyrredón. T-32v12

DEPARTAMENTOS especiales, sin estrenar, con frente a Sarmiento y Azcuénaga, de cuatro hasta siete habitaciones, se alquilan. T-32v12

DEPARTAMENTO 2 piezas y cocina, alquilo, Gazcón 1270, tratar Santa Fe 4600. T-32v10

DEPARTAMENTO, sala, comedor, 6 habit., 2 baños, 2 servicio, 320, alquílase; Rozas 126. SM-32

DEPARTAMENTO se alquila, casa muy seria, Carlos Pellegrini 855, frente Bartolomé Mitre 2020. M-32v10

DEPARTAMENTO alquilo, vestíbulo, 3 habitaciones, baño instalado, pieza servicio; Santa Fe 2927. M-32

DEPARTAMENTO alquilo, 3 piezas, baño instalado, agua caliente, calefacción, aire y sol, Galería Palace, Corrientes 745. M-32v12

DEPARTAMENTO confortable, baño instalado, servicio independiente, alquilo personas mayores, 250 $, Rodríguez Peña 2967, indicado para recién casados. M-32

DEPARTAMENTO alquílase de 4 habitaciones, baño instalado, cocina económica, a matrimonio solo o tres personas mayores; Moreno 931. T-32v15

DEPARTAMENTOS exclusivamente para familias, de 3 y 4 habitaciones, calefacción, buena instalación de baño y demás comodidades, se alquilan; Lavalle 416. Tratar Lavalle 428. M-32v14

DEPARTAMENTOS lujosos, nuevos, calle Montevideo 1585, entre Av. Quintana y Guido, con 6 piezas, hall, baño toilette y 2 p. de serv., calefacción, etc. Tratar Av. de Mayo 605, U. T. 5617, Av.; J. M. Podestá y Cía. M-32v13

DEPARTAMENTOS con todas las comodidades que exige el confort moderno, se alquilan exclusivamente para ser ocupados por familias; informes al portero: Cangallo núm. 1757. T-32

DEPARTAMENTOS — ¿Ha pensado Vd. en el invierno y en lo que significa como confort e higiene la calefacción y habitaciones llenas de luz y aire? ¿Ha creído Vd. posible encontrar estas comodidades en departamentos centrales y de reducido alquiler? Pues bien, visite el espléndido edificio de la Avenida Montes de Oca números 253-73, a sólo 5 minutos de la Plaza de Mayo, y allí encontrará todo lo que pueda aspirar. Vestíbulo, 3 y 4 habitaciones principales. Baño, gran cocina y pieza servicio. (Entrada de servicio independiente). Precios sumamente reducidos. Por más datos dirigirse a la "Sud América", Compañía Nacional de Seguros, 25 de Mayo 267, 6o. piso. M-32v14

CASAS Y DEPARTAMENTOS SIN AMUEBLAR

OFRECIDOS

DEPARTS. recién concluídos, 1er. piso a la calle y piso bajo interno, muy lujosos, alq. únicamente familias; 3 habita., hall, baño compl., instal., terraza, depend., servicio, todo confort moderno; Laprida 1641, casi esq. Juncal.

DEPARTAMENTO de lujo en lo más aristocrático del Norte, rodeado de mansiones y jardines, alquílase, Montevideo 1875; tratar Las Heras 2399, de 14 a 16.

ESPLENDIDO departamento esquina, 5 hab. calle, aire, luz, confortable, alquílase; Talcahuano 90, esq. Bmé. Mitre. M-32v14

EN Belgrano alquilo precioso petit hotel con o sin muebles, con garage, 5 cuadras del eléctrico; Obligado 3086, verlo después de las 12. T-32v11

ESPLENDIDO departamento a la calle, con frente a una plaza, 5 habitaciones principales, baño instalado y comodidades; Montevideo 1346. Se alquila. M-32v12

EN Palermo cerca Pza. Italia, Nicaragua 4858, alq. a mayores nuevo apart. bajo, en casa fila, dos personas, muy cómodo e independiente, gran comedor y 3 dormitorios, baño y cocina, amplio patio, se recomienda verlo. M-32

OLIVOS, Rioja 2956, alquílase chalet 4 dorm., sala con chimenea, piso parquet, baño inst., agua caliente y fría, veranda, jardín, alquiler módico. M-32v10

OLIVOS, alquilo casa baja, jardín, garage, 6 lindas piezas, 250 pesos, calle Mendoza 561, a una cuadra estación eléctrico. Llaves en la esquina; Mendoza y Avenida José C. Paz, U. T. 329, Olivos. T-32v10

PETIT hotel, se alquila; Cerrito 1133. M-32v15

PALERMO, casa sin estrenar, 8 habit. grandes, 3 s., baños, terraza, Cervino 4407, f. E. Rural. M-32

PARAGUAY 3026, alquílase amplia casa, con sótano anexo puede visitarse. Tratar A. Giusti, Alsina 412. M-32v15

PROPIETARIOS: Valorice su casa, alquílenmten sus rentas, soliciten los servicios Empresa Spicacci. Refacción, pintura, carpintería, etc. Personal doble turno, calidad, rapidez y precio; U. T. 0846, Mayo, Bmé. Mitre 2224. T-32v11

RIVADAVIA 8859, casa amplia, 8 piezas y dependencias, alquilo barato. M-32

SE alquila dpto. 8 piezas y demás comodidades; Arcos 1441. M-32v11

SE alq. 2o. piso, s. ascensor, 4 hab., terraza, $ 220; Pueyrredón 1428. M-32v10

SAN José 1058, casa baja siete piezas, puede visitarse. Tratar A. Giusti, Alsina 412. M-32v15

SE alquila casa 3 dormitorios, sala, comedor, baño, cocina, p. servicio; Conesa 2555. B-32v10

SE alquila casa nueva y de lujo, con todas las comodidades, 2 c. del Subt. José M. Moreno 214. SM-32

SANTA Fe 2224, alquílase casa en lujoso edificio, con hall, sala, escritorio, comedor, 4 dormitorios, 2 baños, calefacción, dependencias. M-32v11

SE ALQUILA
HOTELITO
VIDELA 449, esq. FERRARI
altura 300 de E. MITRE
Visiten de 8 a 12 y de 14 a 17

M-32v10

TUCUMAN 672, regia casa se alquila, buena recepción, ascensor, calefacción, ocho dormitorios, cuatro cuartos de baño y dependencias de servicio. Verla de 15 a 17 horas. Tratar Guido 1624. M-32v13

VILLA del Parque, Azcuénaga 3227, cerca estación, 5 habitaciones, dependencias, alquilo 160 mensuales; tratar R. Argerich, Tucumán 1128, de 14 a 16. T-32v10

CASAS Y DEPARTAMENTOS AMUEBLADOS

SIN PENSION

$ 0.60 y $ 0.70 cada 6 palabras

PEDIDOS

NECESITO casa bien amueblada, familia distinguida, con 4 dormitorios, sala, comedor y demás comodidades. Hasta el 30 septiembre. U. T. 6877, Mayo, de 11 a 16 horas. M-32v10

OFRECIDOS

AUSENTANDOME alquilo por 6 meses mi departamento amueblado, todo confort, compuesto: 4 habitaciones a la calle, situado 3 cuadras de Plaza Mayo, precio 380 $; tratar 10 a 14, U. T. Juncal 7146. T-33v11

ALQUILANSE departamentos flamantes y regimentos amueblados. Rincón 137, desde 300 $.

M-33v31

BELGRANO (R.), alquílase petit hotel con jardín y completamente amueblado, alquiler 650 $, verlo 14 a 17; Avenida Los Incas 3240. T-33v13

DEPARTAMENTO amueblado, lujoso, 8 habitaciones, piano, teléfono, alquílase; Cerrito 551, 1er. piso. T-33

DEPARTAMENTITO se alquila con algunos muebles o sin ellos, frente río, calefacción; Sarmiento 212. T-33v12

DEPARTAMENTO amueblado, todo confort, casa seria, alquílase; dirigirse porte, Viamonte 818. M-33v11

DEPARTAMENTO amueblado, piso independiente, claro, ventilado, casa familia, alquilo 200 $; Moreno 1220. T-33

DEPARTAMENTITO lujosamente amueblado, dormitorio, toilet, comedor, baño, alquilo; Paraguay 1031, 4o. piso. T-33v12

DEPARTAMENTO a la calle, lujosamente amueblado, tres habitaciones, teléfono, alquilo; Paraná 643, portero. T-33v14

EN la Avenida Alvear, cerca de Palermo, alquílase casa amueblada, con todo confort moderno, incluso garage, desde el 1o. de junio, por seis o más meses. Residencia ideal para pasar el invierno en la Capital. Alquiler mensual mil pesos. Por datos y tarjeta para visitarla, dirigirse al Sr. Quarta, de 10 a 12 o de 14 a 16, en Rivadavia 1224. M-32

PETIT hotel grande, amueblado, alquilo a familia, por temporada; ver y tratar de 12 a 16, Arenales 1432. M-33v11

POR ausentarse su dueño a Europa, se alquila o se vende lindo departamento lujosamente amueblado, calle Viamonte a paso de Florida, hall, living-room, sala, dormitorio, c. vestir, baño y buenas dep. Tratar Thompson Muebles Lda., Florida 833. M-33

SE alquila o se vende departamento recientemente amueblado, todo confort; Suipacha 548. M-33

CASAS Y PIEZAS EN PUEBLOS DE CAMPO Y VERANEO

$ 0.60 casa y 0.40 pieza, cada 6 palabras

OFRECIDOS

MARTINEZ, casa cómoda, con 8 piezas, alquilo, tiene garage; Centenario y Pacheco. M-36v10

CASAS Y DEPARTAMENTOS

TRANSFERENCIAS DE ALQUILERES Y VENTA DE MUEBLES

$ 0.80 cada 6 palabras

OFRECIDOS

DEPARTAMENTO independiente, 2 habitaciones, baño, cocina, transfiero contrato con o sin inquilino; Lavalle 1045, departamento P. T-37v11

POR ausentarme vendo departamento 2 piezas y baño, lujosamente amueblado; Uruguay 940. T-37v11

SE vende depto. chico, nuevo, con teléfono; Cerrito 586, depto. 9. M-37v12

HOTELES Y CASAS DE PENSION

$ 0.60 cada 6 palabras

AVENIDA de Mayo 861. Hotel Hispano comodidades familias, día desde $ 4, mes 90 $. T-38v15

A Cangallo Hotel, comodidad para familias, pensionistas y pasajeros, precios módicos; Cangallo 1409. T-38v14

HOTEL Belgrano, 11 de Septiembre 1878. En frente barrancas y estación eléctrico, único hotel en Belgrano, para familias distinguidas. T-38v15

LUTECIA Hotel, frecuentado por distinguidas familias de Provincias; Avenida de Mayo 1297. T-38v12

PENSION EN FAMILIA

$ 0.40 y $ 0.50 cada 6 palabras

OFRECIDOS

A señoras y señoritas solamente doy excelente pensión en regia casa baja, con todas comodidades, a 2 $ por día, con cama, comida de la., trato familiar; Alsina 2133. M-39v12

CERRITO 459, piso 4o., a uno o dos señores doy pensión muy buena. T-39v11

DOY pensión de primera, 1 ó 2 caballeros; Cangallo 1409, piso 6o. T-39

EN familia se daría excelente comida, a 2 ó 4 señores, únicos pensionistas, 100 $; Corrientes 151, piso 4o., izq., casa Calvet, no preguntar. M-39v10

PENSION EN FAMILIA

OFRECIDOS

PENSION excelente se daría a caballero, casa confortable; Moreno 1135. M-39v10

SRA. viuda, da pensión a señoritas, calle Balcarce 275, Depto. 14, tratar de 14 a 20, no preguntar. M-39

PIEZAS SIN MUEBLES

SIN PENSION

$ 0.30 y $ 0.30, cada 6 palabras

PEDIDOS

MATRIMONIO tranquilo desea pieza en la casa corta familia, radio Las Heras, Corrientes y Callao, Anchorena; Boulogne-sur-Mer 935. M-p40

OFRECIDOS

ALQUILO plecita para persona sola, calle Uruguay 1056, Depto. 4. T-40v12

ALQUILASE pieza grande, personas mayores u hombres solos; Lima 446. M-40v10

ALQ. dos lindas piezas al frente, en casa inglesa, para señoras y señores, con sol, 25 de Mayo 140, Depto. 8. M-40v12

ALQUILANSE 2 piezas independientes, a 30 $, comodidades; Alvarado 361, altura Rivadavia 10.300. P-40

ALQ. pieza sin m., comod., c. o s. pens., a señora o señorita, único; Beruti número 2940. M-40v11

ALQUILASE linda sala con buena pensión, para escritorio o consultorio; Cerrito 1003, depto. 1. T-40v12

ALQ. dos hermosas piezas con comodidades, a mayores, referencias mutuas; Humberto I 231, Depto. F. M-40v11

ALQUILO en 43 $, a matrimonio u hombres solos, hermosa hab., toda comodidad; Jujuy 928. M-40v12

COMEDOR se alquila, único inquilino; Güemes 4758. M-40v12

OFREZCO pieza a cambio de compañía, a señora sola, prefiero costurera; José Ma. Moreno 776. M-40v13

PIEZA grande alquilo a personas mayores; Méjico 627, corta familia. M-40v11

SE alquila pieza para hombres solos, no hay papel; Independencia 844. M-40v11

SE alquila habitación amplia en departamento moderno a persona sola o matrimonio sin hijos; Juncal 2373. T-40v13

CON PENSION—OFRECIDOS

ALQ. pieza, pensión, caballero solo, único inquilino, teléfono; Alvarez número 2340.

CON O SIN PENSION—OFRECIDOS

ALQUILASE habitación amplia, con o sin pensión; Moreno 540, 3er. piso. T-41v11

PIEZAS AMUEBLADAS

SIN PENSION

$ 0.30 cada 6 palabras

PEDIDOS

MATRIMONIO con dos nenes, desea alquilar dos piezas, con o sin muebles, comodidad para cocinar, como único inquilino; escribir detalles a C. Possato, calle Lima 1208. Mp-41v11

OFRECIDOS

ALQUILASE habitación amueblada, para caballero; Montevideo 26. M-41v10

ALQ. lujosa habit. amueb. a señorita, único inq.; 1 piso, 1047, Mitre. M-41v10

ALQ. piezas amuebladas, baños, teléfono; Cangallo 2431. M41v14

ALQ. pieza amueblada, 45 $, a señor solo, casa de familia; Charcas 1910. T-41v10

ALQ. pieza amueb., matrim. o caball., baño, teléfono; Uruguay 345, piso 2o. T-41v10

ALQ. hab. amueb., b. inst., cab. o señorita empl., Esmeralda 690, tel. M-41

ALQUILO lindo dormitorio amueblado, a caballero o matrimonio, Esmeralda 939, 4o. izquierda. T-41v12

ALQUILASE pieza amueblada, a caballero, casa particular, teléfono, 40 $. Solís 190. T-41v10

ALQUILO pieza regiamente amueblada, precio 65 $; Viamonte 845, departamento 8. M-41v14

ALQUILO hermosa pieza amueblada, a caballero o empleado; Avda. de Mayo 1034, piso 5o., 9. T-41v10

ALQUILO preciosa pieza amueblada, independiente, baño contiguo, todo confort; Lavalle 1044, 2o. piso. T-41

ALQUILO pieza amueblada, con todo confort; Esmeralda 517, 4o. piso, derecha. M-41v14

ALQUILO pieza amueblada, hombre solo; San Martín 522, piso 4o., dep. 5, interno. M-41v10

ALQUILO pieza amueblada, independiente, casa señora sola, decente; U. T. 8476, Rivadavia. T-41v12

ALQUILO pieza amueblada, independ., no preguntar portero; Talcahuano número 1248, Depto. 3. T-41v11

ALQUILO pieza amueblada para hombre solo, baño, teléf., ascensor; Suipacha 829, 2o. piso, derecha. M-41v10

ALQUILO pieza amueblada, con ventana, a señor solo, casa familia; Belgrano 450, 2o. piso. T-41v11

señor serio alquilo habitación independiente, bien amueblada, baño contiguo; Morón 1785. M-41

AVENIDA Mayo 1229, 1er. piso, B, alquilo habitación amueblada, a señor solo. T-41v14

ALQUILO dormitorio amueblado sobre calle, otro interior, baño, teléfono; Cerrito 393, 4o., izq. T-41v10

ALQ. plecita amueb., persona muy seria, $ 33; Esmeralda 663, depto. M, ascensor. M-41

ANTIGUA oficina "Alemany", Alsina 654. Proporciona habitaciones amuebladas (independientes); en cualquier radio. P-41v20

señor distinguido alq. fumoir y dormitorio amueblados, baño cal. cont., entrada indep., teléf., etc. Cerrito 348, 2o., izquierda. T-41v10

ALQUILO reg. dorm. amueb., con baño al lado, señor solo, independiente, único inquilino; Suipacha 827, piso 2o., izquierda. M-41v10

ALQ. con ent. indep., pieza regiamente amueb., junto al baño, casa de todo confort y de matrimonio solo, a un paso de Santa Fe; Ecuador 1276. M-41v10

ALQUILASE pieza amueblada, entrada independiente, a señor solo, casa francesa, único inquilino; B. Mitre 2549, departamento 5, altos. M-41v10

CASA limpia alrededor alq. pieza bien amueb., teléf.; San Martín 626. M-41v11

COMEDOR bien amueblado, con todas comodidades, ventana, alquilo; Azcuénaga 1084, dep. 5. T-41v10

CABALLERO respetable alquilo buena pieza bien amueblada, independiente, casa familia, Venezuela 3119. M-41v11

INDEPENDIENTE alquilo salita lujosamente amueblada a caballero distinguido; Paraguay 1031, 4o. piso. T-41v13

INDEPENDIENTE, habitación amueblada, confort, casa tranquila, alquilo a caballero; Reconquista 452, depto. 2. T-41v12

PIEZA entrada indep., bien amueb., se alq. a caballero; Libertad 449. M-41v10

PIEZA amueblada, se alquila; Bmé. Mitre 1980, piso 2o., izq. T-41v12

PIEZA amueblada alquilo, Corrientes número 1324, Dto. 6. M-45

PIEZA alquilo amueblada a persona seria, teléfono 4602, Rivadavia. T-41v11

PIEZAS amuebladas, independiente, para personas mayores; Montevideo 140. T-41v12

PIEZA bien amueblada alquilo; Lavalle 1953, Depto. 9, 2o. piso, no preguntar portero. B-41

SE alquila piecita amueblada, con todas comodidades; Suipacha 548. M-41

SE alq. dos piezas amueb., con ventana, baño, teléfono, barato; Rivadavia número 4, Depto. 4. M-41v11

SEÑORA sola ofrece pieza o pens. a señorita o artista, toda comodidad; calle Viamonte 641; teléf. 0509, Retiro. M-41v12

SAN Martín 637, se alquila pieza interior para matrimonio o dos caballeros, baño contiguo, agua caliente, teléfono, pensión de la., etc., precio acomodado. M-41v10

URUGUAY 372, 2o., D., alquilo pieza bien amueblada, espléndida ventana, mucha luz y aire, contigua baño, teléfono, casa tranquila. T-41v11

PIEZAS AMUEBLADAS

CON PENSION

$ 0.40 cada 6 palabras

PEDIDOS

MATRIMONIO y señorita necesitan tres piezas, baño, pensión, casa familia, con ascensor o planta baja, referencias mutuas radio centro; E. T., este diario. M-42v10

SEÑORITA empleada, necesita casa pensión, para el 15. Radio Constitución. Si piden referencias, dirigirse a C. O., oficinas de este diario. M-p42v11

OFRECIDOS

ALQ. pieza amueblada, con pensión; Tucumán 2026. M-42v10

ALQUILO pieza amueblada, con pensión de la., 110 $, todo confort; Florida 421. M-42v11

ALQUILO pieza amueblada, con pensión, todo confort; C. Pellegrini 543. T-42v14

PIEZAS AMUEBLADAS

CON PENSION

$ 0.40 cada 6 palabras

OFRECIDOS

A LQ. buenas piezas amueb. con pens. 2 personas desde 150 $ mens.; Canagallo 2431. M-42v10

ALQUILO pieza con balcón, con o sin muebles, pensión, único inquilino; B. Mitre 4306. T-42v11

ALQUILASE pieza amueblada, pensión, baño caliente, teléfono, casa familia vasca; Moreno 1225. T-42v12

ALQUILASE pieza amueb., con pensión, a familia, se da pensión; Carlos Pellegrini 353. T-42v10

ALQUILASE pieza amueblada y pensión a caballero, casa familia; Bolívar 331, Dpto. 5. M-42

ALQ. piezas amueb., con pens. para 2 a $ 150, o sin pens., baño, teléfono; Cangallo 2431. M-42v14

ALQUILASE dormitorio grande, bien amueblado, pensión primera, confort; C. Pellegrini 708, piso 1o. T-42v12

ALQUILO lindas piezas amueb., con pensión, a personas decentes, baño caliente, teléf.; Maipú 648. M-46

A personas honorables alquilo regia sala amueblada, pensión, único inquilino; U. T. 4109, Mayo. T-46v10

ALQUILASE linda sala bien amueblada, con balcón, baño, teléfono; Lavalle 900, 7o. piso B. M-46v10

AV. de Mayo 847, 3o., alquilo salita amueblada, una persona, otra matrimonio, pensión, calefacción, referencias.

ALQUILO sala o pieza independiente, con o sin muebles, U. T. 8552, Rivad., B. de Irigoyen 270, piso 1o., izquierda. M-46v11

ALQUILO sala lujosamente amueblada, a caballero, entrada independiente, teléfono, Lavalle 1198, 3o. derecha. T-46v11

A matrimonio distinguido alquilo regia sala amueblada, con pensión, único inquilino; Rod. Peña 95, piso 1o., derecha. T-46

LQ. regia sala amueb., con excelente pensión, recién instalada, todo confort, matrimonio decente; Méjico 1482, piso 3o. M-46v11

ALQUILO sala o pieza amueblada, pensión, a 2 caballeros o matrimonio, baño caliente, teléfono; Lavalle 1061, piso 3o. T-46v11

ALQUILO sala, piezas amuebladas, pensión, matrimonios, $ 160 a 230, caballeros $ 75 a 90, baño, teléfono; Chacabuco 140. A-46v12

ALQUILO sala regiamente amueblada, baño caliente, teléfono, a matrimonio o caballero, casa de familia; Lavalle 1025, piso 2o., C. T-46v11

ALQUILASE espléndida sala con balcón, amueblada, con pensión, tel-fono, baño, ascensor; Perú 161, 2o., piso, depto. 4. Casa alemana. M-46v12

ALQUILO espléndida sala bien amueblada, sin pensión, entrada independiente, Independencia 409, depto. A.; U. T. 1434 Avenida. T-46v11

ALQUILO salita con balcón, para matrimonio, con muebles y pensión, baño caliente, casa de familia; Avenida de Mayo 784, 4o. piso. P-46

OLIVAR 611, alq. regia sala amueb., bindep., c. o s. pens., a cab. M-46v12

BELGRANO, salita a la calle, amueblada, teléfono y comodidades, a alquilar. Cabildo 2639. T-46v10

BELGRANO, sala y pieza amueblj., juntas o separadas, con o sin pensión; Obligado 2477. B-46

BELGRANO, alquilo sala amuebladas, pensión, a dos personas, 200 $, únicos. Arcedondo 2132. P-46v10

BELGRANO R., Zapiola 2190, en petit hotel soleado, dos cuadras estación, alquilo sala, pieza, lujosamente amueblada, con o sin pensión de 1er. orden, baño caliente, teléfono. M-46v12

CERRITO 1149, alquílase sala regiamente amueblada, pensión primera, matrimonio, confort; Plaza 6949. T-46v12

CHARCAS 1293, lo., derecha, sala amueblada, balcón calle, independiente, todo confort, teléfono, a persona distinguida, casa francesa. T-46v10

CALLAO 339, piso 4o., en casa confortable, aseada y soleada, alquílase hermosa sala amueblada, con pensión, baño caliente, teléfono, precio módico. T-46v10

EN casa de familia, a caballero alquilo sala amueblada, teléfono, baño caliente, confort; Rivadavia 2093, piso 2o.

EN casa moderna, alquilo sala y antesala amuebladas, baño teléfono, confort; Paraguay 1086. T-46v10

EN casa de familia alquílase sala con pensión a matrimonio o dos personas; Córdoba 2593. P-46v13

EN casa de pensión francesa, se alquila sala y pieza con todo confort, comida de 1er. orden; Rivadavia 789. M-46v14

EN casa de familia se alquila sala amueblada, a matrimonio o dos caballeros, con teléfono y baño; Salta 947. P-46v11

EN familia japonesa alquílase salita amueblada, con pensión de primera, baño, teléfono, todo confort, a matrimonio; Viamonte 1706. T-46v10

EN casa alemana, se alquila una sala con balcón, bien amuebl., con pensión, para familias o personas mayores; Tacuarí 2445, Plaza Italia. T-46v12

FLORIDA 527, salas y piezas amueb., con pens. de la., a fam. distinguidas. M-46v10

FAM. alquila sala amueblada, entrada independiente, con o sin pensión; Lima 213, 4o.

FAMILIA francesa, alquila sala y salita bien amobladas, a matrimonio o caballero serio, pensión de primera, baño caliente, calefacción, teléfono; Cerrito número 1068, 3o., derecha. T-46v14

HERMOSA sala bien amueblada, alquilo con pensión, baño caliente, teléfono; Esmeralda 934. M-46v13

INDEPENDIENTE, lujosa sala amueblada, baño caliente, teléfono, 70 $, alquilase; Tucumán 2067. T-46v12

INDEPENDIENTE, regia sala amueblada, alquilo, caballero, casa familia; Talcahuano 90, 2o., izq. T-46v10

LINDA sala amueblada, independiente, baño contiguo, alquilo, a señor; Cerrito 607, piso 1o., izq. M-46v12

LINDA sala amueblada, con o sin pensión, a una o dos personas, alquilo, asc-nsor y comodidades; Lima 213, piso 3o. T-46v11

LUJOSISIMA sala amueb., indep., alq. a la familia o caballero, con o sin pensa. francesa, baño indep.; Sarmiento 1721. M-46v14

PLAZA Italia, casa alemana, alquila habitación amueblada, buena pensión y comodidades; Uriarte 2442. B-46v11

RIVADAVIA 1613, alquilo salas grande y chica, regiamente amuebladas, con pensión, todo confort. T-46v11

SALA indep., amueb., señor distinguido, teléf.; Del Carmen 773. M-46v12

SALITA amueb. alq., entrada indep.; Corrientes 1179, 4o. piso. M-46

SALITA amueblada, con pensión, aire y sol; Corrientes 1263, 5o. piso, Izq. P-46

SALA amueblada, para señor solo, se alquila, 90 $; Libertad 174, 4o. izq. T-46v11

SE alquila sala amueblada, con pensión, para matrimonio o dos señores; Bolívar 292. 2M-46v15

SALA grande y pieza regiamente amuebladas, alquílanse, con pensión; Rivadavia 1613. T-46v19

SALITA elegantemente amueblada, indep., alq.; Talcahuano 451, 2o. piso, departamento 3, subir directamente. T-46v11

SALA independiente, muy bien amueblada, contigua baño, teléf., alquilo a caballero; Rivadavia 1382, 4o. P-46v11

SALITA bien amueblada alquilo barato, teléfono, Rodríguez Peña 307, 4o., departamento 7, subir directamente. T-46v11

SALA independiente alquilo amueblada, a caballero; Sarmiento 1831, piso 3o., Depto. 6. T-46v11

SALA y pieza alquilo, excelente pensión, baño, teléf., amueblada, Cangallo número 1409, piso 6o. T-46v11

SALAS regiamente amuebladas alquílanse con o sin pensión, en poca familia, confort y todas comodidades; Corrientes 3989, 3er. piso, Dpto. 8. M-46v12

SALA amueblada, con pensión, baño caliente, teléfono, todo confort, a persona de toda casa cuatro personas; Sarmiento 1907. M-46v10

SALA y salita reg. amuebladas, se alq., junta o separada, 1 ó 2 caballeros, 70 pesos cada uno, Lima 467, 1o. izq., indep., inquilinos, baño, teléfono. M-46v12

SALA y salita se alquilan, juntas o separadas, amuebladas, con o sin pensión, teléfono, comodidad; Lavalle 1382 piso 4o. T-46v11

UNICAMENTE a matrimonio o señor de edad tranquilo, alquílase regia sala formando esquina, pensión primera, teléfono, baño, todo confort; Santa Fe 1694. T-46v12

LOCALES PARA NEGOCIOS Y DEPOSITOS

$ 0.70 cada 6 palabras

PEDIDOS

GALPON depósito se desea alquilar, de unos 3000 metros cuadrados, 1000 de los cuales pueden ser de patio descubierto. En el radio de los diques. Dirigirse por carta, indicando posición, alquiler y demás datos a Importador, a|c. Agencia Ravenscroft. Maipú 39, Capital. Mp-47v10

OFRECIDOS

ALQUILASE local para negocio; Rivadavia esquina Río Bamba. T-47v10

ALQUILO negocio, comodidad para familia, 130 $; Dto. Alvarez 1584. A-47

LOCALES PARA NEGOCIOS Y DEPOSITOS

OFRECIDOS

ALQUILASE esquina con habitaciones y sótano para negocio; Potosí 4002. T-47

ALQUILANSE locales con grandes vidrieras en esquina y otros aptos para industria o depósito; L. valle 1494. A-47v12

ALQUILO gran salón, 3 hab., cocina, etc., galpón, fondo, apto para depósito o industria, barrio comercial; Viamonte 253. M-47v16

A VENIDA de Mayo 672-78, al lado de Perú. De este espléndido local se alquila lo que necesite el interesado, con o sin el sótano. Abierto todo el día. T-47v11

AMPLIO local con sótano y gran vidriera, alquílase inmediatamente, especial para tiendas, almacenes, exposiciones, etc., superficie total 935 m. Montacarga eléctrico y otras comodidades; ver y tratar, Corrientes 2699. T-47v11

BELGRANO 954-58, amplio local se alquila. M-47v16

CORRIENTES y CALLAO. Esta importantísima esquina, edificada en tres plantas, 14 metros sobre Callao por 43 metros sobre Corrientes, 1200 metros cuadrados. Aplicable a Exposición, Hotel, Restaurant, propaganda luminosa, etc. etc. Alquílase en conjunto o separadamente. Tratar Callao 406, de 11 a 12. M-47

DEPOSITO o industria, dos amplios locales con cómoda casa en alto, alquilo parcial o total. Paraguay 2626 a| 36. Tratar Gorriti 3751. U. T. 71 Palermo 2963. M-47v12

ESMERALDA 938, local se alquila. M-47v11

ESQUINA flamante, alquilo, Chacabuco y Brasil. M-47v16

ESQUINA Córdoba y Paraná alquílase local con 5 piezas, sótano, vidrieras, terraza, etc. M-47v10

GRAN local con vidriera de abrir y galpón al fondo, alquílase; Venezuela número 1322. P-47v12

GRAN local se alquila, 3 habitaciones y amplio salón apropiado para negocio, exposición o escritorios. Entre Rios 655 (entre C. Pellegrini y Suipacha). M-47

LOCAL grande, alquilo, E. Ríos 595, con o sin casa; verlo todo el día. T-47v10

LOCAL amplio con gran sótano, alquilase; Córdoba 2460. T-47v12

LOCAL espléndido alq. 7x25 m., verlo y tr. de 14 a 17; Boedo 827. M-47v11

LOCALES con subsuelo y 3 piezas, cocina, patio, al. 500 $; San Martín 543 M-47

LOCALES para negocio, barrio muy comercial, Sarmiento y Azcuénaga, se alquilan. T-47v12

LOCAL Alsina 1814, ubicación ideal para depensa, bazar, etc., se alquila barato. M-47v10

LOCAL y casa, 10 hab., galpones al fondo, sótano, c. p. industria, alquilo; Liniers 636, verla a las 14. P-47

LOCAL con aire y luz, adecuado para exposición o depósito de mayorista; 47 Peña 532. A-47v10

LOCAL nuevo, espacioso, con sótano y departamento para familia, esquina Jujuy y Méjico, se alquila; verlo y tratar Jujuy 915. M-47v12

LOCAL

PROFESORES Y MAESTROS

OFRECIDOS

MAESTRA de lecciones particulares y enseña castellano: Córdoba 487, 5o., derecha; teléf. 3985, Retiro. M-60v19

MAESTRA normal y de piano, recomendada, lecciones a domicilio, Camarero 393; U. T. 0570, Churcita. T-64v12

MATEMATICAS, física, latín, alemán, inglés, referencias, Guillermo Knic; Seguí 4508, U. T. 0207 Palermo. T-60v.m.26

MAESTRA con mucha práctica en enseñanza inglés, tiene horas disponibles; S. J., Loones 2613; U. T. 2282, Belgrano. M-60v31

PROFESORA da lecciones de corte y confección, lencería, labores, repujado, Freyre 812. M-60v21

PROFESORA parisién, da lecciones de francés, labores, a domicilio; Bartolomé Mitre 1723, primer piso. M-60v11

PROFESORA, excelentes recomendaciones, castellano, francés, alemán, labores, Pasco 480. M-60v10m

PROF. Ortiz, Victoria 1634, U. T. 6762 Mayo, idiomas, preparaciones, comercial, guitarra. P-60v14

PROFESORA diplomada, francés, castellano, piano, pintura, labores, señoras y niños; Soler 4209. M-60v14

PROFESORA inglés, francés. Lecciones, conversación. Preparo Nacional y Normal; Lavalle 1537, dep. 4. A-60v10

PROFESORA inglés, francés, alemán convers., trad., exámenes, éxito, domicilio, clases 15 $; Santa Fe 1823, 7o. M-60v23

PROFESOR de inglés enseña conversación, lectura y gramática, sistema rápido; Washington 3614, Capital. A-60v2jun.

PROFESOR de inglés, verdadero londinense, en casa o a domicilio, domina castellano y francés; Defensa 365. M-60v11

PROFESORA de francés y piano, precio módico, a domicilio o en su casa; U. T. Retiro 1529; Viamonte 392, 2o. T-60v13

PROFESORA francesa, diplomada, lecciones gramática, literatura, conversación, va domicilio. Escribir Srta. Mary, Maipú 450. M-60v12

PROFESORA de francés, excelente pronunciación, presenta Alliance, Normal y Nacional, precio módico; dirigirse Freyre 371, Lolseau. A-60v11

PROFESORA normal, óptimas referencias, castellano, alemán, inglés, francés, piano, presenta a exámenes, Gurruchaga 2333. M-60v20

PROFESORA francesa, cursos de francés, piano, solfeo, presenta exámenes a señoritas y niños; Juncal 1019; U. T. 0754, Plaza. T-60v10

PROFESORA parisiense, sería, ex profesora Sag. Corazón, París, para colegios y particulares avisa familias interesadas; escribir Victoria 656. M-60v17 m.

PREPARACION garantizada, próximos exámenes julio para ingreso Facultad, Nacional, Central, Instituto Libre, clases especiales, altísimas referencias. Pueyrredón 1149. M-60v10

PROFESORA normal, autorizada, mucha práctica, prepara exámenes niños y niñas, también diplomada en piano, declamación, etc., educación completa, va a domicilio, clases distinguidas; teléf. particular, 1783, Mitre. M-60v10

SEÑORA inglesa, da lecciones de inglés; Lavalle 568. M-60v12

SEXTO grado, 1o. y 2o. año, todo un año de estudios; Bmé. Mitre 2311. P-60

SEÑORITA dip. inglés, francés, alemán, prepara exámenes, da lecciones, iría interna o viaje; Miss S., Piedras 384. M-60v10

SRTA. profesora, francesa, de París, da clases de francés, piano y dicción. Tiene excelentes referencias. Contestar por carta Srta. O., Paraguay 541. M-60v11

SEÑORITA da lecciones de pintura al óleo, en relieve, para aplicaciones sobre cerámica y telas; datos U. T. 7714, Flores. T-60v1

TRADUCTORA correspondal, trabajos categorío, francés, inglés, castellano, se ofrece; teléf. 6229 Mitre. M-60v10

PROFESORES DE MUSICA Y CANTO

$ 0.60 y $ 0.25 cada 6 palabras

OFRECIDOS

CANTO, lecc. prof. artista lír., enseña p. teatro y sala; Sgo. del Estero 173, 1o. M-62

ENSEÑANZA sistemática del violín, dicta profesor Arias, Lima 111; U. T. 0091, Riv. M-62v10

GUITARRA, profesor Luis Verón; La Prea 1075, 44 Juncal 3830. T-62v21m

GUITARRA, profesora, Victoria 1994, piso 5o.; U. T. 3733, Rivadavia. M-62vm31

GUITARRA, profesora, Victoria 1994, piso 5o.; U. T. 3733, Rivadavia. M-62v31

GUITARRA y canto, profesora, clases para señoritas, Vicente López 1917; U. T. 3380, Juncal. T-62v11

GUITARRA prof. Sarabia, con y sin entr. Tudios; Rivadavia 2194, U. T. 3735 Rivadavia. P-62

GUITARRA, señorita diplomada da lecciones, teléfono 4950, Rivadavia; Bmé. Mitre 1676, piso 2o. T-62v12

GUITARRA, profesor Gascón, enseñanza completa, método moderno; Ayacucho 621; U. T. 6601, Juncal. M-62v. m. 22

GUITARRA, profesor Spinardi, enseñanza completa y elemental, especialidad aires nacionales, a domicilio, etc., en poco tiempo y a domicilio, Rivadavia 2542, departamento 1, U. T. 7879 Mitre. T-62v12

J. de Caro $ 5 enseño 2 meses piezas y 12 fáciles bandoneón, acordeón, guitarra, piano, violín, bandolín, solfeo; Méjico núm. 3891. T-62v14

PROFESORA de violín y piano, diplomada Imperial de Europa, da lecciones en casas distinguidas; Santa Fe 2080, 1o. M-62v25

PIANO, violín, por concertistas, dip., preparación esp. Cons. Nacional, C. Pellegrini 1130; U. T. 3546, Plaza. M-62vm29

PROFESORA superior de piano y solfeo, de los conservatorios Argentino y Tibaud Piazzini, da lecciones, prepara, presenta a exámenes superior y los concursos del conservatorio; Suipacha 150, U. T. 5187, Mayo. T-62v10

PROFESORA piano, solfeo, armonía, diplomada, premiada, diploma honor, medalla oro, Pallemaerts, Tibaud, Williams, lecciones, referencias, comprobantes, prepara concurso Conservatorio Nacional, Pasco 272; U. T. 6798, Rivadavia. T-62v12

ESCUELAS DE BAILES

$ 0.60 cada 6 palabras

ACADEMIA de baile Darago, Callao 328, ex prof. Esc. Naval de la Nación, alumnos aprenderá a bailar señoritas; U. T. 3332, Mayo. P-63v10

ACADEMIA de baile Mastrangelo, lecciones personales, generales, para ambos sexos, 15 y 20 $ mensuales, Callao núm. 1057, U. T. 7409, Mitre. P-60v14

ACADEMIA bailes, Victoria 908. Unico método práctico explicativo que aprenderá en diez lecciones. Invítole prueba con primera lección gratis; única escuela principiantes, con salones individuales, antes de gastar su plata visítenos, seriedad y enseñanza. M-63v14

ACREDITADA ESCUELA DE BAILES CORRAL Y COLY
SALTA 148
ESPECIALIDAD CHARLESTON

Para aprender a bailar como para practicas las novedades de los bailes no busquen otra igual en competencia y esmero en la enseñanza. Infórmese debidamente antes de perder el tiempo y lo que es más sensible, el tiempo, si quiere aprender a bailar. La constancia, seriedad y nombradía de sus directores son la mejor garantía de éxito de los alumnos que nos honran. Por ello en pocas lecciones y más económicamente que en otro parte conseguirán lo que desean. Hasta perfeccionar a bailar, 40 $. Se atiende domingos y feriados. Horario: de 9 a 24. Atienden personalmente a domicilio sus directores. Rafael Corral y Srta. Luisa Coly, Salta 148, U. T. 1260, Rivadavia. M-63v11

ESCUELA de baile "SILVA", prof. oficial del Club Mar del Plata, Cercle Beige y Plaza Hotel. Unicamente atiende clases individuales, Rivadavia 976, U. T. 1846, Riv. M-63v14

ESCUELA de baile "Herrera". Prof. del Club Pueyrredón, Mar del Plata; Plaza Hotel, atiende personalmente a clases privadas; Bmé. Mitre 1282, U. T. 5830, Rivadavia. B-63v12

PROFESORES DE BAILES

$ 1.00 y $ 0.40 cada 6 palabras

OFRECIDOS

BAILES modernos, tango, charleston, etc. La profesora Srta. L. Coly da lecciones individuales 11 a 19, en su casa particular, Cuenca 1620, Belgrano, U. T. 6307 Belgrano. M-64v18m

PIANOS, PIANOLAS, ROLLOS Y LIBROS DE MUSICA

$ 0.70 cada 6 palabras

OFRECIDOS

UTOPIANO recio, nuevo, de 88 notas, con el mejor aparato que se conoce, vendo, gran ocasión; Bmé. Mitre 1857. P-67

PIANOLA casi nueva, se vende; Rodríguez Peña 524. T-67

PIANOS, PIANOLAS, ROLLOS Y LIBROS DE MUSICA

OFRECIDOS

PIANOS a precio de importación, facilidades de pago; Fricke y Cía., Talcahuano 155. T-67v14

PIANO Steinway Sans media cola, tres pedales, excelente voces, vendo ocasión; Tucumán 1720. M-67v10

PIANOLA Angelus, regia, 88 notas, rica voces, rollos y banco, barata; Victoria 3793. M-67v10

PIANOS alemanes, nuevos, de varias marcas insuperables, desde 750 $, casa importadora, Quadracci, Medrano número 517. M-67v12

PIANOS finísimos, nuevos, de las mejores marcas, de 900 a 1800 $, vendo al contado y a plazos, sin fiador, antigua casa Corti; Bmé. Mitre 1857. P-67

VENDO piano de cola excelente, negro; Seguí 4508, U. T. Palermo 6207. T-67v12

VENDESE piano concierto, de cola, marca Erard, particular, colegio o instituciones; Victoria 1896. T-67v11

GRAMOFONOS, DISCOS, ACCESORIOS Y REPUESTOS

$ 0.80 y $ 0.50 cada 6 palabras

A "Gil", el médico de fonógrafos, victrolas, membranas, compone, colosal surtido de repuestos; B. de Irigoyen 413, M-68

COMPOSTURAS de ortofónicas, Victrolas y fonógrafos, Ward, mecánico experto; Salta 676. M-68v14

DISCOS andaluces, el mayor repertorio en sudamérica, en breve nuevos cantadores; Salta 676. M-68v14

DISCOS desde 0.50, fonógrafos $ 15, mil púas $ 1.50, importación directa; Salta 676. M-68v14

DISCOS compro y cambio "Casa Gil", paga bien, acepta Columbia; B. de Irigoyen 413. M-68

DISCOS Nacional, Victor o Columbia, el mayor surtido, ofrece Casa Chica; calle Salta 676. M-68v14

HIPOLITO Lázaro, María Barrientos, sus últimas grabaciones ofrece Casa Chica; Salta 676. M-68v14

VICTROLA nuevita, con 80 piezas, vendo 50 pesos, apurada, Rivadavia 2143, departamento 2. T-68v13

ANUNCIOS VARIOS

$ 0.70 cada 6 palabras

A Bidegaray, auxiliar jubilado, investigaciones, informes, vigilancia, averiguaciones; San Martín 522, U. T. Retiro 3552. T-69v16

A CAR Prince, detective particular. Investigaciones, informes confidenciales, absoluta seriedad y reserva. Reconocido oficialmente; Sarmiento 1479, 9 a 20 hs. T-69v20

DOS plateas del Colón, para la matinée, se venden; 11 de Septiembre 1902. T-69v12

DESEO abono o medio de palco, temporada oficial Teatro Colón, Arroyo 819. T-69v11

LIBROS NUEVOS Y DE OCASION

$ 0.50 cada 6 palabras

COMPAÑIA Argentina de libros compra toda clase de libros usados, a domicilio; Lavalle 790, U. T. 4061, Retiro. T-71v13

LIBROS de todas clases, compro, Corrientes 1315; U. T. 2541, Mayo. M-71

CULTURA FISICA Y DEPORTES

$ 0.50 y $ 0.70 cada 6 palabras

OFRECIDOS

BOX, esgrima de bastón, cultura física, Esc. moderna, profesor E. Colson, va a domicilio; San José 1961. M-72v31

PARTERAS DIPLOMADAS

$ 0.50 cada 6 palabras

A Fontela, partera Asistencia Pública, recibe pens.; Venezuela 984. M-73v16

A Fernanda, embarazos, partos, pensionistas; E. Ríos 538. A-73v7

A TIENDE Pellarolo, embarazos, partos, recibe pensionistas; Sarmiento 2976. T-73v30

A embarazos, partos, $ 18, pensión $ 2 por día; partera, Independencia 1377. T-73v1

A partera Espinosa, especialista en casos rápidos, pensión; Piedras 684. M-73v17

A partera Hospital Rivadavia, recibe pensionistas, consultas gratis, sin chapa; Charcas 2127. T-73v4

ALCORTA, partera, atiende todos los casos, embarazos y partos, recibe pensionistas; Alsina 1747. M-73v. m. 13

A Letizia Tarditi, embarazos, partos, pensión y médico; Moreno 2573, U. T. 5483 Mitre. M-73v3

A Weber, pens., $ 2 diarios, partos 60, consultados semerados; U. T. 2287 B. O. Cevallos 1768. T-73v13

A Gallardo Sara, especialista todo caso; Jorge Newbery 1556, esq. Avenida Vértiz. B-73v9

A PINORI, PARTERA ESPECIALISTA, recibe pensionistas, precios módicos; U. T. 0248, Mayo, sin chapa; Tucumán núm. 1622. T-73v30

A MATRIAIN, partera especialista, profesora Madrid y Bs. Aires, atiende todo caso, rápido; pensionistas, tradad y campo, consultas gratis; Piedras 535. M-73vjun.5

B. Ortiz, partera del Hospital Alvear, ex Rawson, consultas, partos, especialidad, recibe pensionistas; Rincón 283, U. T. 6109, Mayo. T-73v30

CHIESA, partera hosp. Clínicas, embarazos, pensión, precios módicos, sin chapa; Sarmiento 1912. M-73v10

CASA especial para partos, atendida por parteras del H. Rivadavia, recibe pensión, va a domicilio, U. T. Palermo 2147; Costa Rica 5833. T-73v17

IRAOLA, partera, cons. gratis, pens., U. T. 1513, Plaza; Paraguay 1247, sin chapa; Sarmiento 1912. M-73v10

IRENE D. de Biacchi, partera, recibe pensionistas; U. T. 2651, Palermo; calle Charcas 3322. B-73v21

LOPEZ, embarazos, partos 18 $, pensionistas 2 $, Bartolomé Mitre 4489. Subterráneo e. Río Janeiro. M-73v12

MONTI, partera ex Hospital Durán. Alumnas, embarazos y partos, consulta gratis; U. T. 0763, Juncal; Charcas 1956. M-73vm26

PARTERA pens., casa seria, acreditada; Gral. M. Pesse, Tucumán 2026 (a mudo a 2480). M-73v10

PARTERA, ex jefe Hospital Rawson, recibe pensionistas, sin chapa, Garay núm. 1484; U. T. 7295, B. Orden. T-73v11

PARTERA Cavallo, recibe pensionistas, precios módicos, Paraguay 1341; Tte. 5937, Juncal. T-73v30

RIZZO, partera Hospital Alvarez, consultas gratis, pensión, higiene, sin chapa; Maipú 792. T-73v10

RAFFO, embarazos, partos, curaciones, consultas, recibe pensionistas; Estados Unidos 1378, U. T. B. Orden 0240. M-73, mayo 21

PROFESIONALES DIVERSOS

$ 0.90 cada 6 palabras

PEDIDOS

DIBUJANTE copista competente; Gúemes 4464; de 14 a 16. M-p74

MEDICO se necesita para pueblo importancia provincia de Córdoba, tratar Bolívar 1012. M-p74v10

PROCURADOR o abogado necesito, que hable francés. Por carta calle Chacofrín 1410, Sr. Mene. M-p74

OFRECIDOS

ABOGADO, Dr. José Antonio de Oro, ex juez de Instrucción, en lo Criminal; ex fiscal y camarista en lo Civil, Comercial, Criminal, Correccional, defensas para la Capital, Provincias y Territorios. Estudio: Avenida de Mayo 1057, U. T. 6573, Rivadavia. T-74v19

DIVORCIO, Montevideo, sin cobro adelantado, pida prospectos; Pinto 1080, Gleca. Corrientes 435. M-74v31

DIVORCIOS absolutos, pudiendo contraer nuevo enlace Montevideo; Clérici, Callao 710, U. T. Juncal 6225. T-74v11

DIVORCIO y nuevo casamiento, división de bienes, asuntos judiciales en general, en Montevideo y Bs. Aires, trámites rápidos, seriedad absoluta. Oficina Jurídica Internacional. Avda. de Mayo 1050. T-4v11

DIVORCIO. Trámites rápidos ante Juzgado Montevideo, seriedad discreción absoluta, atiende señoras solas. Sra. Dra. La Valle, General Roca 1035, Vicente López, U. T. 317 Florida. M-74v10

DIVORCIOS en Montevideo, tramito sin cobrar adelantado; Weiss, Av. de Mayo 1150.

TRAMITO divorcio, Montevideo, rapidez, precios moderados, tratar Roberson número 510, U. T. 1548, Flores. T-74v20 mayo

OFICIOS DIVERSOS

$ 0.40 y $ 0.25 cada 6 palabras

PEDIDOS

BORDADORA fina, blanco, a mano, necesito; Florida 578. Tp-75v10

BORDADORA sobre mayo, filet, se necesita; Florida 578. Tp-75v10

EMPAPELADOR, pintor, se necesita; Reconquista 1038. Mp-75

LUSTRADOR competente, para muebles patinados, necesito; Lavalle 3946. T-75

OFICIOS DIVERSOS

OFRECIDOS

AFINACION pianos y composturas, afinación $ 5; Loria 65. P-75v11

ALCHACOS se forran de todas clases, fábrica Rivadavia 1962; U. T. 5996, Mayo. T-75v20

ARREGLO, lustro, muebles, pianos, revestimientos, Alfonso, Neuquén 638, U. T. 4642, Flores. M-75v12

ALFOMBRAS, arreglo y coloco, barato simo, U. T. 6625, Juncal; Santa Fe núm. 2989. M-75v14

AFINAMOS pianos, composturas, garantizadas, a plazos; U. T. (37) Rivadavia 5338, Venezuela 634. T-75

ALFOMBRERO, tapicero, arreglos y colocaciones, práctico en caminos de escalera; (38) 1779, Mayo. M-75v11

ALFOMBRAS, coloco y arreglo barato simo, Llamen U. T. 1799 Juncal, Santa Fe 2548. B-75v14

AFINAMOS pianos, composturas garantizadas, a plazos; U. T. (37) Rivadavia 5338, Venezuela 634. T-75v7

ALFOMBRAS, cortinas, arreglos, colocación, casas especial confianza; Buscasca. U. T. 0312, Mayo, Talcahuano 116. T-75v22

ALFOMBRAS, caminos, cortinados, toldos, banderas, arreglos, colocaciones; Casa Guerrero, C. Pellegrini 311, U. T. Mayo 5940, Bs. As. T-75v24

A COLCHADOS de plumas se forran, con respiradores de seda, satinés, últimos gustos; Fca. Nacional, Charcas 1395, U. T. 2152, Plaza. M-75v11

A COLCHADOS, composturas diversas, precios módicos, llamen antigua fábrica, U. T. 5671 Juncal, Pueyrredón número 1033, antes de Córdoba. Fabricamos, refaccionamos módicamente. T-75v17

A domicilio, lustro, compro, cambio color, importados, pianos a mano, linio cueros, ex capataz Thompson y Tarris, a toda prueba, exij. certif., personal competente; U. T. 3200, Chacrita, Lavalleja 966. M-75v14

A VISAMOS al público y a nuestra distinguida clientela que la oficina Central de la Escuela Taller del Divino Rostro, Talcahuano 750, queda abierta desde el 1o. de abril de 9.30 a 12 y de 14 a 19 horas todos los días hábiles. Se previene que se acaban de recibir gran surtido de muebles antiguos y las últimas novedades de París.

A las mismas horas se atiende el pedido de encuadernaciones y encargos de cerámicas.

U. T. 4193 de Juncal
TALCAHUANO 750

M-75 perm.

BURLETE para puertas y ventanas, colocado gratis. Llame U. T. 1799 Juncal; Santa Fe 2548. B-75v14

ELECTRICISTA experto ofrécese a particulares, precio módico; Moreno 1135. M-75v10

ELECTRICISTA experto se ofrece, llamar U. T. 1949 Corrales, Inclán 2785, precios módicos. T-75v13

FABRICA de fundas para muebles y pianos, U. T. 7053, Riv., Tacuarí 150. T-75v14

FUNDAS para sala 10 $, pianos 4, corto, casa, refacciones, tapicería, colocación cortinados; Cevallos 446, U. T. 2436, Rivadavia, casa Ayusto. T-75v15

FUNDAS para toda clase de muebles, lindas cretonas, juegos de sala en bombasí a $ 20, piano $ 6, corto, coso, tapizo muebles, voy a domicilio; Bado, Viamonte 1561, U. T. 4264, Juncal. M-75v20

DIVORCIO. Trámites rápidos ante Juzgado Montevideo, seriedad discreción absoluta, atiende señoras solas. Sra. Dra. La Valle, General Roca 1035, Vicente López, U. T. 317 Florida.

DIVORCIOS en Montevideo, tramito sin cobrar adelantado; Weiss, Av. de Mayo 1150.

TRAMITO divorcio, Montevideo, rapidez, precios moderados, tratar Roberson número 510, U. T. 1548, Flores. T-74v20 mayo

OFICIOS DIVERSOS

$ 0.40 y $ 0.25 cada 6 palabras

PEDIDOS

BORDADORA fina, blanco, a mano, necesito; Florida 578. Tp-75v10

BORDADORA sobre mayo, filet, se necesita; Florida 578. Tp-75v10

EMPAPELADOR, pintor, se necesita; Reconquista 1038. Mp-75

LUSTRADOR competente, para muebles patinados, necesito; Lavalle 3946. T-75

EMPRESAS DE LIMPIEZA Y LUSTRADORES DE PISOS

$ 0.50 cada 6 palabras

OFRECIDOS

A $ 1 y 1.50 encero, limp. hoy; Cangallo 1687; U. T. 1872, Mayo. M-76

A 1 $ encero pisos hidrolin, no manchas pisadas, Sarandí 329, U. T. 7308, Mayo. M-76v12

A 2 $ encero pisos, limpio casas, lustro muebles; Cabildo 1932, U. T. 1087 Belgrano. A-76

A 2 $ encero pisos, limpio casas, lustro muebles; Rivadavia 3793, U. T. 0906 Almagro.

A 1 y 1.50 encero, limpio casas, abonos; Alsina 489; U. T. 4442, Avenida; sucursal, Tucumán 926; U. T. 6511, Riv. T-76v25

ANGLO Argentina, encera pisos y parquets, cera virgen, limpieza de casas, Córdoba 1627; U. T. 0748, Juncal. M-76v13

A lustro, arreglo muebles, pianos, cambio colores, barato; Sarmiento 4023, U. T. 2701, Charcita. T-76v14

A $ 1.50 encero, no marca pisadas, cera virgen y aguarrás, tomo abonos, pruebe; Paraná 906, U. T. 4810, Juncal. T-76v13

A encerar pisos, limp. casas, abonos, coloco alfombras, cortinados, baratísimo; Sgo. del Estero 222, U. T. 5527, Riv. M-76v11

A 1.50 $ encero, cera virgen, aguarrás, tomo abono, limpio casas, prueba; Corrientes 1354, U. T. 3260, Mayo. T-76v14

EMPRESAS DE LIMPIEZA Y LUSTRADORES DE PISOS

$ 0.50 cada 6 palabras

OFRECIDOS

A $ 1 y 1.50 encero, limp. hoy; Cangallo 1687; U. T. 1872, Mayo. M-76

A 1 $ encero pisos hidrolin, no manchas pisadas, Sarandí 329, U. T. 7308, Mayo. M-76v12

A 2 $ encero pisos, limpio casas, lustro muebles; Cabildo 1932, U. T. 1087 Belgrano. A-76

A 2 $ encero pisos, limpio casas, lustro muebles; Rivadavia 3793, U. T. 0906 Almagro.

A 1 y 1.50 encero, limpio casas, abonos; Alsina 489; U. T. 4442, Avenida; sucursal, Tucumán 926; U. T. 6511, Riv. T-76v25

ANGLO Argentina, encera pisos y parquets, cera virgen, limpieza de casas, Córdoba 1627; U. T. 0748, Juncal. M-76v13

A lustro, arreglo muebles, pianos, cambio colores, barato; Sarmiento 4023, U. T. 2701, Charcita. T-76v14

A $ 1.50 encero, no marca pisadas, cera virgen y aguarrás, tomo abonos, pruebe; Paraná 906, U. T. 4810, Juncal. T-76v13

A encerar pisos, limp. casas, abonos, coloco alfombras, cortinados, baratísimo; Sgo. del Estero 222, U. T. 5527, Riv. M-76v11

A 1.50 $ encero, cera virgen, aguarrás, tomo abono, limpio casas, prueba; Corrientes 1354, U. T. 3260, Mayo. T-76v14

EMPRESAS DE LIMPIEZA Y LUSTRADORES DE PISOS

OFRECIDOS

A. B. C. La empresa más conveniente para encerar o limpiar su casa, especial parquets; Paraguay 1524, U. T. 0766, Juncal. M-76v2

A La Profiláctica abónese para limpiezas de oficinas, encerado pisos, desholinado, electricidad; U. T. (44) 2901 Juncal, Córdoba 1557. A-76v12

A $ 2 encero pisos y parquets, aguarrás, limpieza de casas, abonos mensuales, garantizo el trabajo; Ayacucho No. 1763; U. T. 6656, Juncal. M-76v11

A $ 2 encero pisos y parquets, limpio casas, barato, tomo abonos mensuales, coloco alfombras y cortinas. Casa Musset, Anchorena 1633, U. T. 1455, Juncal. M-76v10

A dos pesos por pieza, encero pisos y parquets brillantes, como espejos, limpieza de casas, lustraje de muebles. trabajo de confianza; Arcos 4060, Palermo 5768. T-76v11

A La Argentina, encera pisos con aguarrás y cera virgen, limpia casas, lustra muebles, precios económicos. Llame y se convencerá; U. T. 4258, Mayo, Peñasacca. U. T. 0312, Mayo, Talcahuano 116. T-75v22

A La Nacional Española: Es la mejor empresa para encerar toda clase de pisos y limpieza de casas y obras. Servicio especial, toma abonados a precios módicos, con cera virgen, no marca pisadas: Solís 333; U. T. 28, Mayo 4313. M-76

A La Siria, casa muy seria, encera con cera virgen, limpia casas en general, lustra, cambia color a toda clase muebles; se encarga trabajos de carpintería, trabajo garantizado; Corrientes 1748, U. T. 4295, Mayo.

A La Paz, la empresa más importante para encerar y encerar toda clase de pisos a 2 $ por pieza, limpieza de casas y negocios muy barato, materiales especiales y oficiales competentes; Bolívar 34, U. T. 1860, Avenida, y San Blas 4407, U. T. 2682, Flores. T-76v14

A La cumplidora, los dos hermanos, la mejor empresa, encera, rasquetea pisos, parquets, 1.50 $ pieza, aguarrás, cera no marca pisadas, limpia casas, coloca alfombras. Piden presupuestos, oficiales competentes, casa de confianza. Prueben: Santa Fe 1984, U. T. 0934, Juncal. T-76v14

COMESTIBLES, BEBIDAS Y ARTICULOS DE ALMACEN

$ 0.60 cada 6 palabras

LA NEGRA
Sucursales en todos los barrios
Provisión completa del menú hogareño
Cía. Sansinena, Valentín Gómez 3534. M-81

HALLAZGOS Y EXTRAVIOS

$ 0.90 y $ 0.50 cada 6 palabras

BRILLANTE ovalado, extraviado el domingo en auto o teatro Opera, Gratificación buena, Humanitarias 2887. M-80

SE ha extraviado un prendedorz zafiro y brillantes, entre Corrientes, Pueyrredón y Once, o Pompeya. Se gratificará a quien lo entregue. Y. Gómez 3632. M-80

Se ruega devolver a Paso 547, donde se gratificará, un maletín marrón con unos papeles titulados "Servicio geográfico del ejército alemán", dejados en un automóvil de alquiler. M-80v11

PERSONAS BUSCADAS

$ 0.80 cada 6 palabras

SE desea saber el paradero de Clarita Perrig, por asuntos de familia de Ingatierra, dirigirse Charcas 1650. A-80

PAJAROS, PERROS, AVES DE CORRAL Y AFINES

$ 0.40 cada 6 palabras

OFRECIDOS

CACHORROS y perros finos de las mejores razas de guardia y lujo, de nuestro propio criadero, aves finas de corral. Palomas, Loros, Gatos y Pájaros cantores extranjeros y del país, a mitad de precio que otras casas. La Gran Canaria, Moreno 734. M-87v31

CANARIOS "Pinutz" del Harz, recientemente importados, todos cantores sin cantos y de los más variados tritos. Perritos de lujo, gatitos de Angora, monos varias clases, aves para parques y de raza y la más variada colección de pájaros de colores, nacionales y extranjeros. Exposición y venta Casa Salamonie, Sarmiento 1748, Mayo. T-87v1

CAITOS Angora, puros, se venden barato; Gúemes 2926, de 13 a 15. M-87v1

HIJOS de plantes cortados con pedigree de sitz postura, polltos de 50 días Plymouth, Rock bataraz y Leghorn blanco, cada uno 4.50 $, documentos a la vista. Veterinaria Standard, Sección Avícola, Sarmiento 1476, U. T. 6875 Mayo. A-87v12

PAJAROS, PERROS, AVES DE CORRAL Y AFINES

OFRECIDOS

INCUBADORAS
de ocasión, eléctricas, 250 huevos, infalibles, vendo; Juramento 5148. T-87v21

PAJARERAS muy lindas, vendo barato; fábrica, Cochabamba 649. M-87

SE vende una criadora a petróleo, en 50 pesos; San Juan 434. T-87

THE NATURALIST
Talcahuano 149. U. T. 3562, Mayo
La casa más importante de la América del Sur en su género. Pájaros extranjeros y del país, gran variedad de animales salvajes, perros y gatos de raza, visite nuestro gran hall. T-87v14

PINTORES, EMPAPELADORES Y AFINES

$ 0.40 cada 6 palabras

OFRECIDOS

ALEMAN, pinto puertas 2 $, empapelo, 15 $, con papel; U. T. 2064, Juncal, Paraguay 1972. T-89v11

A empapelo desde $ 7, pinto y albañ., con pront.; U. T. 1199, Mitre, Belgrano 2593. M-89v10

A $ 7 empapelo, pinto habitaciones, puertas 2 $, Bmé. Mitre 4489; U. T. 1994, Almagro, López. M-89v12

A mitad precio pinto, empapelo, papel $ 0.30 rollo; Cangallo, 3451; U. T. 1508, Mitre. T-89v12

EMPAPELO, pinto, blanqueo muy barato; Pasco 78; U. T. 0579, Mitre. A-89

EMPAPELO, pinto imitación, blanqueo, muy barato, llamen obrero; U. T. 0280, Chacrita. T-89v10

EMPRESA de pintura, empapelados, refacciones, albañilería en general; Avenida Alvear 1424; U. T. 6497, Juncal. M-89v14

EMPRESA de pintura, blanqueo, empapelado, albañilería; se atiende ciudad y campaña; Jiménez, Arenales 1174, U. T. 1627, Plaza. T-89v18

EMPRESA de pinturas, blanqueos, recuadros, imitaciones y en general, pidan presupuestos; Arenales 2601, U. T. 5090, Juncal. T-89v11

OJO, pinto, empapelo, imitación papel, blanqueo, barato, Misiones 178; U. T. 2737, Mitre. T-89v14

OJO. Pinto, blanqueo, empapelo, imitación papel, barato, Junín 528; U. T. (47) 1551, Cuyo. T-89v13

PINTO puertas 2 $, con papel 16 $; U. T. 5662, Palermo 71; Bulnes 1629. M-89v12

PINTO, empapelo, imitación papel, blanqueo, barato, Azcuénaga 363; U. T. 4375, Mitre. T-89v15

PINTOR, blanqueo, refacciones de casas, empapelo 15 $ con pap.; U. T. 5853, Mitre, Paso 361. M-89v11

PAPELES pintados modernos, desde 0.40 pesos el rollo, vendo, Belgrano 2160; U. T. 5527, Mayo. T-89v16

PINTOR con herramientas ofréceme por día o tanto; Bebedero 4200; U. T. 0759, Urquiza. B-89v13

PINTURA, empapelados, baratos, vendo papel $ 0.30 rollo; U. T. 5217, Buen Orden, Chacabuco 968, pinturería. T-89v14

PINTURA, blanqueo, empapelo casas, departamentos, piezas, muestras rápidas; Venezuela 1384, U. T. 2477, Mayo. T-89v14

PROPIETARIOS. Por cualquier trabajo de pintura, empapelado, blanqueo, refacción de casas, albañilería, pidan presupuestos, Cevallos 1450, U. T. 3922, B. O. M-89v14

PIDAN presupuestos empapelados, pintura, blanqueo y albañilería en general, especialidad decoraciones, envarillados e imitaciones; Amenábar 527, U. T. 4551 Belgrano. T-89v15

CONSTRUCCIONES Y ALBAÑILES

$ 0.50 y $ 0.20 cada 6 palabras

OFRECIDOS

ALBAÑILERIA, pintura, empapelar, sacar humedades, Alsina 1551; U. T. 2034, Mayo. M-90v11

ALBAÑILERIA, cloacas, casas, por empresa alemana, Venezuela 1606; U. T. 1358, Mayo. T-90v10

A propietarios, antes de construir, refaccionar o pintar vuestras casas, pidan presupuestos gratis al Constructor, oficina Manuilla 2325, U. T. 4066, Palermo. B-90

CONSTRUYO, refacciono casas, pintura general, cloacas, barato; Cabildo 2550, U. T. 6273, Belgrano. B-90v14

COLOACAS, refacciones, obras, ¿necesita? llame U. T. 5067 Chacrita, Gurruchaga 408. Iremos a su casa, le haremos presupuestos. T-90v13

CONSTRUCCIONES, albañilería, pintura, empapelado, blanqueo, refacciones generales, precios módicos; Luqui, Victoria núm. 4064. SM-90v12

PLANOS y proyectos de cualquier clase a precio módico; Avda. de Mayo 840, esc. 16. T-90v13

PLANOS, presupuestos, refacción general, ley 10.676, 11.171, Olivieri Cancillo 675, U. T. 6569, Mayo. T-90v16

PROPIETARIOS, antes de construir, refaccionar, pidan presupuestos, ganarán dinero: planos, proyectos gratis, Empresa Constructora; General Urquiza 755, U. T. 9065, Mitre. T-90v11

380 $ mano de obra, construyo horno panadería 5.50 luz, certificados disposición. Casalli, Rincón 1311, B. Aires. P-90v10

OBRAS SANITARIAS MATERIALES DE CONSTRUCCION Y AFINES

$ 0.60 cada 6 palabras

BAÑOS "Pembroke" comunes de asiento, inodoros silenciosos, bidets, poca avería, vendo; Belgrano 499. T-91v14

MATERIALES DE CONSTRUCCION Y ARTICULOS DE CORRALON

$ 0.60 cada 6 palabras

OFRECIDOS

A. y J. Pini, Rivadavia 3201, pida el nuevo catálogo de puertas y ventanas, con precios rebajados. T-92v21

ALAMBRE tejido de 1/2 mt. 0.25; rollo 25x2.50, $ 1; casa Somma, calle Lima 1292. T-92v12

ANTES de comprar puertas y ventanas, pidan catálogo a Manuel A. Iriarte, se remite gratis; M. de Oca 1526. M-92v31

A CATAMARCA 251, ZAGALSKY Co.
RECOMENDAMOS VISITEN Y HAGAN SUS COMPRAS EN NUESTRA CASA
ES LA CASA MAS CONVENIENTE
TODO NUEVO
MADERAS Y MATERIALES DE CONSTRUCCION
SIEMPRE STOCK DISPONIBLE
CHAPAS CANALETA No. 26 y No. 24

Pesos 2.40 de	6 pies cu.	desde $	1.80
" 2.80	7 " "	" "	2.10
" 3.20	8 " "	" "	2.40
" 3.60	9 " "	" "	2.70
" 4.—	10 " "	" "	3.40
" 5.05	11 " "	" "	5.—
" 6.—	12 " "	" "	5.40

Chapas lisas de 1x2 metros cu. . . " 1.80
Chapas negras los 100 kilos . . . " 20.—
Chapas inferiores los 100 kilos . . " 27.50
Chapas mejor calidad los 100 kilos . " 28.—
Chapas marca "OSTRILLON" . . . " 31.—
Chapas marca "GLOBO" . . . . . " 38.—

A CATAMARCA 251 ZAGALSKY Co.
PUERTAS CEDRO PARAGUAYO, marco madera dura, en fajas, cedro, completos. Cedro pacífico, modernas, con 5 vidrios, GRAN NOVEDAD. Mod. 1927.

Puertas patio	2.00x1.10 mts.	C|B "	65.—
" patio	2.80x1.10 mts.	C|B "	64.—
" cruceras	2.00x0.75 mt.	c|b "	36.—
" cruceras	2.00x0.75 mt.	s|b "	38.—
" cruceras	1.80x0.75 mt.	s|b "	35.—
" w. c. persiana	1.80x0.65.	"	28.—
" w. c. persiana	2.00x0.65.	"	32.—
" w. c. persiana	1.80x0.65.

CORREO

A Un antiguo lector, Ciudad: No dispondremos de los datos que nos pide usted respecto de los títulos públicos de la Provincia de Buenos Aires; pero estimamos que podrá Vd. obtenerlos solicitándolos directamente al Ministerio de Hacienda.

*** A. J. A. B., La Cumbre: Usted está indultado, en virtud de la ley, por el solo hecho de haberse enrolado. Nada tiene, pues, que temer.

*** A Un lector de L. A. NACION: Alsina 1779, de 8 a 10.

*** A. H. N., Ciudad: Existe, en efecto, la ley 9677, que crea la Comisión Nacional de Casas Baratas, para obreros y empleados de pequeños sueldos, la cual llena los fines a que hace usted referencia. La secretaría de dicha comisión funciona en la calle Defensa 771.

*** A. Interesado, Conchitas: El jefe de la oficina enroladora no está obligado a enviarle la libreta a su domicilio; es Ud. quien debe pasar a retirarla, en la fecha que se le indique.

*** A. Nemo, Ciudad: El comisaría seccional correspondiente a su domicilio le indicarán a Ud. la dirección de la oficina en que deberá enrolarse.

*** A Un empleado, Ciudad: No tiene Ud. derecho para exigir a su patrón pago de intereses por sumas que le haya entregado en depósito al solo efecto de su custodia.

*** A Interesado: No en todos los casos la enfermedad de su referencia tiene el origen que Ud. le atribuye. Consulte a un médico.

*** A E. F., Córdoba: El agregado militar de la Legación de Chile, recientemente nombrado, es el teniente coronel Sebastián Pontoni.

*** A C. P., Ciudad: No hay duda de que su amigo sastre ha sido ingratísimo; pero esta obligación no le exime a Ud. de la obligación de pagarle la suma que ha reconocido adeudarle.

*** A Socio Club Español, Rosario: La nota crítica sobre "Las mujeres de Shakespeare" se publicó en LA NACION del 27 de noviembre de 1926.

*** A Un estudiante, Ciudad: No existe ninguna academia oficial de la índole que Vd. menciona.

*** A Propietario, afligido, Ciudad: La lista de revaluación de la propiedad de la Provincia de Buenos Aires correspondiente a los partidos de Maradero y San Antonio de Areco se publicó en LA NACION del 25 de diciembre de 1926; la correspondiente a Carmen de Areco, el 3 de enero de 1927.

*** N. N., Ciudad: Generalmente, y tratándose de operaciones por mayor, la madera de construcción se compra y vende en esta plaza por unidades de mil pies tablares cuadrados con una pulgada de espesor.

*** A A. P. R., Rivera: El poeta argentino José Mármol nació en Buenos Aires el 7 de diciembre de 1818, y murió el 12 de agosto de 1871.

SEPELIOS

✝ EDUARDO HENDERSON, FALLECIÓ el 6 de mayo de 1927.—Sus hijas Mary Isabel Henderson de Cox; hermanos, hermanas, hijo político (ausentes) y demás deudos invitan a sus relaciones a acompañar los restos del extinto al cementerio de Chacarita, hoy martes 10 del corriente.—El cortejo fúnebre partirá de la Empresa Ingiesa, a las 9.30 horas de la calle Maipú esquina Viamonte.—Servicio invitación.—El duelo se despedirá por tarjeta.—Se ruega no enviar coronas.
72045 110

✝ FRANCISCO DECANINI, Q. E. P. D., falleció el 9 de mayo de 1927, confortado con los auxilios de la santa religión.—Su señora esposa, Querubina Ghiselli de Decanini; su hermano Amadeo (ausente), su hijo político José Centrone, sus nietos, sobrinos y demás deudos invitan a sus relaciones a acompañar los restos del extinto al cementerio de Oeste, hoy martes 10 a las 10 h.—El duelo se despedirá por tarjeta.—Casa mortuoria, Méjico 1559.—Servicio casa Iribarne, Callao 416 y Paraguay 3647 al 57.
110

✝ ESTEFANIA ARBELAIZ Vda. DE VIDAURRETA, q. e. p. d., falleció el 9 de mayo de 1927, confortada con los auxilios de la santa religión.—Sus hijos Jacinta, Ubaldo y Cate: su hermana Sinforiana A. de González (ausente), sus nietas, sobrinos, primos y demás deudos ruegan a sus relaciones quieran acompañar los restos de la extinta al cementerio del Oeste, hoy 10 a las 15.30.—El duelo se despedirá por tarjeta.—Casa mortuoria, Segurola 431 (Vélez Sársfield).—Servicio casa Carlos Tarulla, Rivadavia 7358|62.
110

✝ MARIA POIRÉ DE BRASSESCO, q. e. p. d., falleció el 9 de mayo de 1927, confortada con los auxilios de la santa religión.—Sus hijos Juana B. de Chiozza, Palmira B. de Reggiardo y Luisa B. de de los Santos Sosa; sus hijos políticos Miguel Chiozza, José A. Reggiardo y Francisco de los Santos Sosa; sus hermanas, hermanos políticos, Luisa de Piccardo y Gina (ausentes); sobrinos, nietos y demás deudos invitan a sus relaciones a acompañar los restos de la extinta al cementerio del Oeste, hoy martes 10 a las 15.30.—El duelo se despedirá por tarjeta.—Casa mortuoria, Rodríguez Peña 1217.—Servicio casa Lázaro Costa, Callao y Santa Fe, Cabildo y Pampa y Rioja 280.
110

✝ MARGARITA TABBIA Vda. DE RHÓ, q. e. p. d., falleció el 9 de mayo de 1927, confortada con los auxilios de la santa religión y la bendición papal.—Sus hijas Enriqueta Rhó de Bésero y Josefina Rhó de López, su hija política Julia T. de Rhó (ausente), sus hermanas Sor Catalina, Teresa y Ana T. de Marzano (ausentes), sobrinos, nietos y demás deudos invitan a sus relaciones a acompañar los restos de la extinta al cementerio del Oeste, hoy martes 10 a las 15.30 horas.—El duelo se despedirá por tarjeta.—Casa mortuoria, Guayaquil 231.—Servicio casa Marino, Rivadavia 3681 y 5531.
110

✝ DOMINGO CORRADINO, Q. E. P. D., falleció en San Fernando el 8 de mayo de 1927.—Su esposa, María Josefa Scaldaferri de Corradino; sus hijos Vicente, José, Carlos, Miguel, Luis, Carolina Filomena, Flora, Felipa y María Corradino; sus hijos políticos Benigno Gragno, Pedro Tamborelli, Juan Tamborelli, Leonardo Scaglia, Rafael Lauría, Lauría, María Vergara y Teresa Araza; su hermana Carolina C. de Lauría, sus hermanos políticos, nietos, sobrinos y demás deudos ruegan a sus relaciones a acompañar los restos del extinto al cementerio de esta ciudad, hoy martes 10 a las 10 horas.—Casa mortuoria, Lavalle 138.—El duelo se despedirá por tarjeta.—Servicio casa Lestrade, Tres de Febrero 701, San Fernando, sucursal Centenario 334 al 336, San Isidro.
110

✝ MARIA C. DE LAZZATI, Q. E. P. D., falleció el 3 de mayo de 1927, confortada con los auxilios de la santa religión y la bendición papal.—Su esposo, Pascual Lazzati; sus hijos Luisa L. de Fergnelo, Angela L., Angel L., Domingo Nocetto, Luis A., Juan, María L. de Frigerio, Teresa L. de Falio, Emma L. de Dávila y Julia L. de Quiroga; sus hijos e hijas políticos, nietos, bisnietos y demás deudos invitan a sus relaciones a acompañar los restos de la extinta al cementerio de Avellaneda, mañana miércoles 11 a las 9, previa misa de cuerpo presente que se efectuará en la iglesia de la Asunción a las 9.30.—Se ruega no enviar coronas.—Casa mortuoria, Suárez 67, Avellaneda.—El duelo se despedirá por tarjeta.—Servicio empresa P. Peruilh, Mitre 655, Avellaneda: Favón 4380, Lanús, y Domínguez y Agüero, Piñeyro.
210

✝ AMELIA SERVAT DE MONCLÁ, Q. E. P. D., falleció el 8 de mayo de 1927, confortada con los auxilios de la santa religión y la bendición papal.—Su esposo, Raimundo J. Moncló; sus hijos María Adela, Alberto J., Horacio R. y Celia D.; sus padres Juan Servat y María Lacrouts de Servat; sus padres políticos José Moncló y Josefa Domecq de Moncló, sus hermanos Juan, Matilde S. de Moncló y Héctor; hermanos políticos, tíos, sobrinos, primos y demás deudos invitan a sus relaciones a acompañar los restos de la extinta al cementerio del Oeste, hoy martes 10 a las 9.30 hs., previa misa de cuerpo presente que se oficiará en la iglesia del Carmelo a las 10 hs. (Charcas y Pueyrredón).—El duelo se despedirá por tarjeta.—Casa mortuoria, Manuela 2372.—Servicio casa Iribarne, Callao 416 y Paraguay 3647|57.
110

AGRADECIMIENTOS

✝ CATALINA LANDABURU DE ALTHABE, q. e. p. d.—La familia agradece intimamente a sus relaciones que la acompañaron a rogar por su alma.
71969 110

✝ CARLOS ALBERTO IGARZABAL, q. e. p. d.—La C. de homenaje y la familia agradecen a los concurrentes al acto celebrado en su memoria el domingo pasado.
72160 110

PARTICIPACIONES

✝ JULIO D. ROUX, Q. E. P. D., FALLECIÓ en Montevideo (R. O.), el día 6 de mayo de 1927.—El Directorio de la Sociedad Anónima Roux & Cía., del cual formaba parte el extinto, en su calidad de Director Delegado, participa a sus relaciones que sus restos fueron inhumados el 7 del corriente en la ciudad de Montevideo.
71302 110

✝ FELICIDAD VIUDA DE ANDREW A. GREAVEN, q. e. p. d., falleció en Buenos Aires el 8 de mayo de 1927.—Su hija Anita y demás parientes participan a sus relaciones su fallecimiento y que sus restos fueron inhumados en el cementerio del Oeste a las 9.30 hs., previa misa de cuerpo presente.—Casa mortuoria, Ayacucho 1284.—Servicio empresa Volpi, Tucumán 1060.
110

✝ JUAN C. CANEVA, Q. E. P. D., falleció el día 9 de mayo de 1927, confortado con los auxilios de la santa religión.—Sus hijos Luis, Lidia, Ricardo, Atilio y Martha Caneva; su hermano Luis Caneva, sus padres políticos Lázaro Vignolo y Familia B. de Vignolo, su tía Rosa Santi de Bonifacino, sus sobrinos, tíos, primos y demás deudos invitan a sus relaciones a acompañar los restos del extinto al cementerio del Oeste, hoy martes 10 del corriente a las 15.30 hs.—El duelo se despedirá por tarjeta.—Casa mortuoria, Avenida del Tejar 4020.—Servicio de la casa Miguel Costa, Cabildo 2850 y Congreso; Olivos, Av. Maipú 2376.
110

✝ EZEQUIEL REPETTO, Q. E. P. D., falleció el 9 de mayo de 1927, confortado con los auxilios de la santa religión y la bendición papal.—Su esposa, Elvira Stagno de Repetto; sus hermanos Vitalia (sor María de Lujan), Flora R. de Portela y Julio Repetto; sus hermanos políticos, sobrinos, primos y demás deudos invitan a sus relaciones a acompañar sus restos al cementerio del Norte, hoy martes 10 a las 16.—En la iglesia de Nra. Sra. del Pilar se oficiará una misa de cuerpo presente a las 10.30.—El duelo se despedirá por tarjeta.—Se ruega no enviar coronas.—Casa mortuoria, Bartolomé Mitre 2152.—Servicio casa Lázaro Costa, Callao y Santa Fe, Cabildo y Pampa y Rioja 280.
110

✝ CATALINA LARIA DE FANTANO, q. e. p. d., falleció el 6 de mayo de 1927, confortada con los auxilios de la santa religión y la bendición papal.—Su esposo, Francisco Fantano; sus hijos María R. de Pontoriero, Leonardo, Antonia P. de Solla y Domenica, sus hijos políticos Miguel Pontoriero, América Carbia de Fantano y Domingo Marcelo Solla; sus hermanos Antonio, Nicolás y Antonio (ausentes) e Ignacio; su hermana política María E. de Laría, su futuro hijo político Mario Valls, nietos, sobrinos, primos y demás deudos invitan a sus relaciones a acompañar los restos de la extinta al cementerio del Oeste, hoy a las 9.30.—El duelo se despedirá por tarjeta.—Casa mortuoria, Guayaquil 231.—Servicio casa Marino, Rivadavia 3681 y 5531.
110

✝ JUAN NICOLINI, Q. E. P. D., falleció el 12 de mayo de 1926, confortado con los auxilios de la santa religión.—Su esposa, Luisa O. de Nicolini; sus hijos Juan, Delia D. de Pellegazzi, su hijo político Juan B. Rigazzi, su nietito Aldo Héctor, sus hermanos, hermanos políticos, sobrinos, primos y demás deudos invitan a sus relaciones al funeral que por el eterno descanso de su alma se oficiará en la iglesia de Balvanera, el jueves 12 a las 16.—El duelo se despedirá por tarjeta.
109562 310

✝ PAULINA BEGUE DE DORIGNAC, q. e. p. d., falleció el 24 de abril de 1927, confortada con los auxilios de la santa religión y la bendición papal.—Sus hijas María Luisa D. de Dellepiane, Josefina D. de Lafosse, Elisa D. de Rachou y Berta D. de Scarella; sus hijos políticos Juan F. Sajoux, Juan Lafosse y Dr. Francisco Scarella; sus nietos, sobrinos y demás deudos, participan que por el eterno descanso de su alma, se rezarán misas Gregorianas en el santuario del Inmaculado Corazón de María (Dolores y Constitución), a las 8 h., desde el 11 del corriente hasta el 9 de junio inclusive.
71305 310

✝ PEDRO MEACA, Q. E. P. D., FALLECIÓ el 16 de abril de 1927.—Su esposa María Paulina Meaca de Meaca; sus hijos María Ernestina, Julio Luciano, Carlos Manuel; sus hijas políticas Catalina Relg de Meaca, Sara Reig de Meaca; sus nietos, sus hermanos, hermanos políticos, su señora madre política, sobrinos y demás deudos, invitan a sus relaciones a las misas que en su turno de su alma, se celebrará en la iglesia de Santo Domingo, el día 12 del corriente a las 9.30 y 10.—Favor que agradecerán.—El duelo se despedirá por tarjeta.
71787 310

✝ ALFREDO B. YACOMELLI, Q. E. P. D., falleció el 12 de marzo de 1927.—Su esposa María Angélica Fernández Lan y demás familia invitan a sus relaciones a las misas que en sufragio de su alma se celebrarán el 12 del corriente, de 8 a 8.30 en la iglesia de Ntra. Sra. de Balvanera (B. Mitre y Azcuénaga).—Favor que agradecerán.—El duelo se despedirá por tarjeta.—La familia asistirá a la última misa.
71952 m.3 10

✝ AUGUSTO J. ELGOYHEN, Q. E. P. D., falleció el 12 de mayo de 1926.—Su esposa Adelina Fresno de Elgoyhen; su hijita Marina; su señora madre política, hermanos, hermanos políticos, sobrinos, primos y demás deudos, invitan a sus relaciones al funeral que en sufragio de su alma se celebrará el miércoles 11 de mayo de 1927 a las 10 horas, en la iglesia San Nicolás de Bari.—El duelo se despedirá por tarjeta.
71971 210

✝ LUISA DIGHERO DE LAMBARDI, q. e. p. d., falleció el 20 de enero de 1927, confortada con los auxilios de la religión.—Sus hijos Rosa de Marengo, Dr. Juan J., Benita L. de Marengo, Juana y María Luisa de De Fina; sus hijos políticos, nietos, hermanos, sobrinos y demás deudos, invitan a sus relaciones al funeral que por el eterno descanso de su alma, se celebrará el jueves 12 del corriente a las 10 horas, en la iglesia de Santa Lucía.—El duelo se despedirá por tarjeta.
71980 310

✝ Doctor BARTOLOMÉ PODESTÁ, Q. E. P. D., falleció el 11 de mayo de 1926.—Su esposa, Albina Selasco de Podestá; sus hijas Celia Podestá de Pont (ausente) y Angélica, su hijo político Arturo L. Pont (ausente), padre Juan Podestá, su hermano Dr. Juan Carlos Podestá, sus nietos María Susana y Eduardo Bartolomé Pont, hermanas y hermanos políticos, sobrinos, primos y demás deudos invitan a sus relaciones al funeral de cabo de año que por el eterno descanso de su alma se celebrará en la iglesia de San Nicolás de Bari, el miércoles 11 de mayo, a las 11 horas.—Favor que agradecerán.—El duelo se despedirá por tarjeta.
71683 39

✝ ESTEBAN ARATA, Q. E. P. D., falleció el 10 de septiembre de 1926, confortado con los auxilios de la santa religión y la bendición papal.—Su esposa María Cúneo de Arata; sus hijos Santiago, Rosa A. de Canessa, Beatriz A. de Ferrer, Virginia, doctor Adolfo, Carlos, doctor Esteban, Natalio y Eduardo Arata; sus hijos políticos Juana D. de Arata, Santiago Canessa y doctor Pedro Ferrer y Torrens; su hermana, hermanos políticos, nietos, sobrinos, primos y demás deudos, invitan a sus relaciones al funeral que por el eterno descanso de su alma se celebrará en la iglesia de Balvanera, el martes 11 del corriente a las 10.—Favor que agradecerán.—El duelo se despedirá por tarjeta.
71259 38

✝ AGUSTINA PAZ DE COSTA, Q. E. P. D., fallecida el 11 de mayo de 1926, confortada con los auxilios de la santa religión y la bendición papal.—Su esposo Julio A. Costa; sus hijos Julio, Marcelo, Agustina Costa Paz de Paz, Micaela Costa Paz de Sánchez Sorondo, Susana Costa Paz de Elía, Inés Aurelia y Celia Costa Paz de Rodríguez Larreta; sus hijos políticos María B. Roca de Costa Paz, Dolores Legarreta de Costa Paz, María Güemes de Costa Paz, Ricardo Paz, Matías G. Sánchez Sorondo, Agustín I. de Elía y Eduardo Rodríguez Larreta; su hermano Máximo Paz; sus nietos, hermanas políticas, sobrinos y demás deudos, invitan a sus relaciones al funeral que por el eterno descanso de su alma se realizará el miércoles 11 del corriente a las 11 horas, en la basílica de San Francisco.
71784 210

✝ ANTONIO PAYRO, Q. E. P. D., falleció el 29 de enero de 1900.—✝ ADELA ADROGUE DE PAYRO, q. e. p. d., falleció el 10 de mayo de 1926, confortados con los auxilios de la santa religión.—La familia invita a sus relaciones a las misas que por el eterno descanso de sus almas se rezarán el martes 10 del corriente a las 11 horas, en la iglesia de Nuestra Señora de la Concepción.
71062 47

UNICA VOLPI
EMPRESA
DE
JOSE VOLPI COSTA
1060 - Tucumán - 1060
SERVICIO FÚNEBRE
AUTOS Y CARRUAJES
U. T. 38 - MAYO - 0350 y 0351

LA LINDA RAHNA
EXPLICA A LAS SEÑORAS COMO "TAKISARSE"

Mi profesión de bailadora me obliga al hacer desaparecer todos mis pelos y pluma sin prefinos. Pero sé más que cualquiera mujer el peligro de la navaja de afeitar que al fin de cuenta a efectuar cada día, y el disgusto del depilatorio maloloroso y complicado. Felizmente, después de la descubierta maravillosa reciente, en 5 minutos, en cualquier sitio me "takisa". Es como un milagro! ¡Entre inmediata!

El **sábado 14 de mayo,** a las 15, allí. Después detalles. Solicítese tarjetas para visitar la propiedad de 14 a 16 horas, **Rivadavia 90, esq. Bmé. Mitre.**—Rodolfo P. Peracca. 198887 110

AVISOS DEL DÍA Y VENTAS A EFECTUARSE HOY Y MAÑANA

BRAVO BARROS y CIA.

Mañana. Venezuela 1823.—

Al lado de la Avenida Entre Ríos y cuatro cuadras del Palacio y Plaza del Congreso. Donde las rentas son siempre altas, fijas y seguras. Edificio sólido, en terreno amplísimo. Produce $ 4680 al año; para puede dar mucho más. Base, pesos 45.000. A plazos.

Mañana, a las 15, en nuestro hall. Bravo Barros y Cía. 199532 110

RODOLFO P. PERACCA

Judicial. En la Colonia Gral. Roca Río Negro. ¡A plazos!

La chacra 295, con riego; a 25 cuadras de la Est. Klim. 1134 del F. C. S., y a 13 km. de la Est. Río Negro. Tierras fertilísimas cultivadas Medanos con alfalfa: sup. 109 hects., con 65 hects regadas. Base, $ 300 la hectárea, sólo 20 o|o al contado, resto en 4 años. Se entregará con la producción! Visítese, está ocupada por Berardi.

El **lunes 16 de mayo,** a las 15, en mi salón de ventas, Talcahuano 90 venderé de acuerdo con el siguiente INCREMENTO: Por disposición del señor juez Dr. J. I. Arriola, Secretaría del autorizante, se hace saber por 15 días que en el juicio Gerardo Lassalle y otros contra Lassalle y Echeverría y otros ha sido designado el martillero Rodolfo P. Peracca, para que proceda a la venta de una chacra situada en Río Negro, Colonia Gral. Roca, designada con el N° 295 compuesta de una superficie de 100 hectáreas. Base, $ 300 la hectárea, pagadero el importe: 20 o|o al contado y el 80 o|o restante en cuatro cuotas anuales iguales, con 6 o|o de interés anual. Escritura ante el escr. señor A. Frisiani. Reconoce gravamen de arrendamiento que vence el 31 de mayo de 1927. Autorizase al martillero a vender el 5 o|o de comisión. Buenos Aires, 21 de abril de 1927.—Antonio E. Ramayo, secretario. 198343 310

Guido y Juncal.—

¡Frente a regios jardines!—

Que rodean la gran mansión de don Luis Zuberbühler. La ubicación más aristocrática del Norte, hermoso petit hotel; moderno, perfectamente construido con derroche de detalles de lujo; impecable distribución, ideal para dos familias, lleno de comodidades. Base, $ 80.000 con 4 plantas de edificación. Venta terminante con autorización judicial en la sucesión Cané. Se vende al contado o facilidades. Base, $ 80.000 cédulas, excedente mitad al contado mitad a plazos. 18c compra casi sin capital! ¡Llame en mano! ¡Entre inmediata!

El **sábado 14 de mayo,** a las 15, allí. Después detalles. Solicítese tarjetas para visitar la propiedad de 14 a 16 horas, **Rivadavia 90, esq. Bmé. Mitre.**—Rodolfo P. Peracca. 198887 110

Rivadavia y J. M. Moreno.—

¡Para una gran casa de renta! 27x45.

¡A largos plazos!—

En esa valiosa ubicación, a un paso del subterráneo. Acoyte 87 y 91, soberbio terreno, libre de todo gravamen, con renta, cinematógrafo e importante establecimiento industrial. Con 2 propiedades perfectamente construidas, con buenas materiales y en perfecto estado de conservación. Base, $ 75.000, incluso 55.000 n $ edificado. Excedente 1|2 al contado y mitad a 3 años. ¡Con 10.000 pesos se adquiere! El **domingo 15 de mayo,** a las 16, allí. Visítese de 10 a 12 horas. Solicítense informes.—Rodolfo P. Peracca. 198885 110

Suipacha y Juncal.—

¡El barrio eminentemente aristocrático!—

¡Cédulas y plazos!—

Allí, en esa privilegiada ubicación, propiedad Suipacha 1239, en terreno de muy buenas extraordinarias: 10.16 por 70. Ideal para la gran residencia que reclama esa gran calle. Base, $ 80.000, incluso 52.000 cédulas, excedente mitad al contado y mitad a plazo. Construcción bien conservada, propicia para renta.

El **jueves 19 de mayo,** a las 15, en mis of. Después detalles. Visítese de 14 a 17.—Rodolfo P. Peracca. 198883 110

Judiciales.—

En la **Colonia Gral Roca,** de Río Negro; la chacra 295, sobre la Est. Sud, y 13 hects., con riego, cultivadas con alfalfa. Base, $ 300 la hectárea, 20 o|o al contado, resto en 2, 3 y 4 años.

Entre Bánfield y Lomas de Zamora. Para especular, 5 hectáreas en Villa Alberdina, sobre la estación del tranvía. Sin base.

Tucuarí 959. Central. Buena propiedad, bien construida, de buena renta. Base retasada, $ 32.500.

Mármol 1636, a un paso de las importantes Avdas. La Plata y Garay, propiedad moderna, sólidamente construida, buena renta. Base retasada, $ 25.000. A plazos!

Campo en San Juan, próximo a Jachal, el establecimiento "Cerro Blanco", Superficie, 42.602 hects. Base, $ 0.90 la hect. A 3 años!

En Neuquén, el establecimiento "El Chacayco", en el deslinde de los departamentos Confluencia y Minas, próximo a Chos Malal. Sup. 10.000 hects. Base, pesos 5 la hectárea. A 3 años. Después detalles, solicítese entretanto planos e informes. Talcahuano 90 esq. Bmé. Mitre. —Rodolfo P. Peracca. 198890 110

Dr. BAFICO Piel, Secretas, Urinarias. Ex director Sanatorio de señoras y médico de sala Hosp. Rawson; **Tucumán 719;** de 14 a 19. v. M. 31

Dr. BANCALARI Dur a n d. **Piel, avariosis y venéreas. Aplicaciones de Radium en tumores, Paraná 1022, 3 a 6.** v. M. 31

Dr. O'FARRELL Profesor de la Facultad de Medicina. Enfermedades de señoras, atiende su consultorio; **Paraguay 659,** de 14 a 16. v. M. 31

Dr. F. ROMERA Clínica general.—Rayos X. Consultas de 3 a 6; **Bmé. Mitre** 1035. U. T. 4223. Rivadavia. v. M. 31

Dr. CIARLO Jefe Clínica Servicio Cirugía general, ginecología y vías urinarias Hosp. Piñero. Especialm. Señoras y Cirugía. Consult. **Callao 886,** de 14 a 18. Mart., juev. y Sáb. Teléf. 4388, Juncal. vjnl

Dr. WERNICKE De regreso de Europa Enfermedades de la piel, epilepsia, etc. Jefe del Serv. Hosp. Alvear. Lun., miérc. vier., de 3 a 7, **Paraguay 659, U. T. 31 Retiro 1679.** vjnl

Dr. R. NOVARO Venia docendi y jefe de clínica del Inst. de Clínica Médica (Hosp. Rawson. Especialista de las enfermedades del Ap. digestivo (Estómago, intestino, hígado, y nutrición. Rayos X; de 2 a 6 p. m.; **Cerrito 1080.**

Corazón, Estómago y Pulmones

Dr. Davison.—Ex médico interno Hospital Real de Edimburgo. — Rayos X. Horas de consulta de 13 a 17 (1 a 5). **Bartolomé Mitre 1417.**

Dr. EMILIO TORTI De regreso de Europa Trat. modernos: **Vías urinarias,** Riñón, vejiga, próstata, uretra, Piel, avariosis, Neurastenia (debilidad), mareos. **Zumbido de oidos. Venezuela 986,** de 9 a 12 y de 14 a 19.

Dr. ZAMBRINI Prof. suplente F. de Medicina. Jefe servicio de nariz, garganta y oído del H. San Roque; **Viamonte 726,** 14 a 16.

Dr. BELTRAN Director del Sanatorio Psiquiátrico Nacional Mentales y Nerviosas, **Viamonte 776. U. T. 0787. Retiro** De 14 a 16 menos mar. y juev.

Dr. CARLOS M. SQUIRRU

Médico cirujano, especialidad: Clínica quirúrgica. Consultas de 15 a 18. **Maipú 777. U. T. 0908, Retiro.**

Dr. PAGNIEZ. De los Hospitales Franceses y Militar. De regreso Europa reabierto consultorio. **CALLAO 1143.** Cirugía y señoras.

Dr. PACIFICO DIAZ

Especialista en enfermedades de la piel. Se trasladó a **Bmé, Mitre 1390.** De 14 a 17. 110

OJOS Anteojos y Operaciones Dr. E. TRIVISONNO, Oculista **Jefe de sala Hosp. Sta. Lucía. Consultas: 2 a 5 Tucumán 1728.**

Dr. L. C. MAGLIONI

(Ex-Cirujano del Hospicio de las Mercedes)

—BILLINGHURST 2006—

HOMEOPATIA (Similia similibus)

FISIOTERAPIA (Gimnasia, Baños, Sudación, Diatermia, Vegetarismo, Ayuno). Todo eso, en paranguón con la finalmente y ampliísima:

AUTO - HEMOTERAPIA (Aequalia Aequalibus)

El tiempo y la estadística dirán si este nuevo elemento de combate puede incorporarse, sin exclusiones, a tanta cosa buena, bien probada y conocida más arriba.

BRAVO BARROS y Cía.

HOY

PETIT HOTEL EN BELGRANO.

O'Higgins 1442, entre Loreto y Zabala. A dos cuadras de Cabildo, Lujoso. Planta de recepción, piso alto. Llave en mano. **Base, $ 35.000.** Con cédulas y a plazos.

BUSTAMANTE 2169|73.

Entre Juncal y French. A tres cuadras de Santa Fe, a cuatro de Las Heras y de Pueyrredón. Donde todas son preciosas casas de familia. Puede dar $ 3600 al año. Llave en mano. **Base, $ 23.000** Con cédulas.

CHILE 577.

Entre Perú y Bolívar. A cinco cuadras de la Diagonal Presidente Julio A. Roca, a seis de la Plaza de Mayo. Para una casa de departamentos, que producirá siempre la renta más elevada. Llave en mano. **Base, $ 14.000.** A plazos.

HOY, a las 15, en nuestro hall

Bravo Barros y Cía.

199531 110

CASAS

Títulos perfectos. Seña 8 o|o. Comisión 2 o|o.

Suntuosa residencia moderna. Paraguay 772-74. Judicial.—

En pleno centro. Entre Esmeralda y Maipú. Grandiosa planta de recepción, con espaciosos salones en dos pisos altos y amplio subsuelo con numerosas dependencias. Juez Dr. Argentino G. Barrenechea, secretario Dr. Víctor Sándulo. Testamentaría de doña Susana Funes de Pizarro Lastra. Base, $ 353.333 1|3. Tercera parte al contado, tercera parte a un año y tercera parte a dos años de plazo, con garantía hipotecaria e interés de 7 o|o anual, pagadero por semestres anticipados.

El **lunes 23** de mayo, a las 15 (3 p. m.), en nuestro hall, 361 San Martín 361 (Terreno según título: 10 m. (14x45) por 30m49 (35x21) en el Oeste y 30m41 (35x12) en el del Este. Según tasación, 10m20 (11x73) por 30m45 (35x16). Solicítense informes.

Planta de recepción: Entrada con revestimiento de mármol amarillo, gran hall, sala de espera, sala de portada, comedor con estufa, fumoir o jardín de invierno, pasillo, antecomedor, toilette, gran cocina completa con mesada de mármol.

Primer piso alto: Gran hall con claraboya de vitraux, cuatro dormitorios, cuarto vestir, toilette, dos cuartos de baño instalados, espléndido guardarropa y terraza con pérgola.

Segundo piso alto: Balcón, terraza, tres dormitorios, cuarto de baño instalado, corredor, terraza-azotea con toilet, lavadero.

Subsuelo: Entrada independiente para el servicio. Escritorio, cuarto para baúles, bodega, gran vestíbulo, tres piezas y dos baños (uno instalado), para servicio, pieza para calera de calefacción, pieza para maquinaria del ascensor, despensa con alacenas, montaplatos, antecámara, patio, jardín, escalera interna para el servicio.

Frente: Imitación piedra, gran portada de hierro forjado con cristales, ascensor Otis, calefacción central, tapicerías de seda, cielorrasos decorativos, pisos de parquets, pino de tea y mosaicos extranjeros, herrajes de la mejor calidad, finos empapelados, carpintería de roble y cedro, celosías de cedro y de enrollar, escaleras de roble, cedro y mármol, instalación embutida para luz eléctrica y campanillas, agua fría y caliente, cloacas. Aceptándose las facilidades de pago escrituras por el Sr. Arturo M. Sanabria. Puede visitarse, $ o|o a cuenta de precio. Comisión, 2 o|o. Informes, 361 San Martín 361.—Bravo Barros y Cía. 197904 M.4

Casa habitación al Norte. Arenales esquina Aráoz.

A una cuadra de la Avenida Santa Fe y de Cánning, a dos del Jardín Botánico en la ubicación más linda para vivir. Planta de recepción, piso alto y garage. Muy cómoda, bien construida. Base, pesos 55.000. Mitad al contado y mitad a uno o dos años y 8 o|o de interés.

El **jueves 12 de mayo,** a las 15 (3 p. m.), en nuestro hall, 11y55 a Aráoz por 19y84 a Arenales: 23v50 en el N. y 15v78 en el O. **Bajos:** Vestíbulo de entrada, amplio hall, sala y antesala con

BRONQUITIS ASMA

Ent. de bronquios, Tos, fatiga, catarro Dr. F. F. Torrents, Rivadavia 1943 de 14 a 17.

Dr. MORASCHI OCULISTA

Ex jefe clínica, Hospital Santa Lucía

PARAGUAY 1615 De 2 a 5 horas. U. T. Juncal 729|

Dr. AVELINO GUTIERREZ

Dir. del Sanat. Gutierrez de Cirugía, P. of. de la Facultad de Medicina

Consultorio: **VICTORIA 1189**

Martes, jueves y sábado, de 2 a 5

ESPECIALISTA EN

PIEL y SECRETAS

Dr. ENRIQUE B. DE VEDIA

graduado en Buenos Aires y en las Universidades Alemanas de Berlín y de Munich. Especialista y jefe de sala del Hospital Militar Central de Buenos Aires, ex-Jefe de Clínica de las Clínicas Dermatológicas Alemanas, Académica de Düsseldorf y Municipal de München-Schwabing.

RODRIGUEZ PEÑA 208.

Consultas: de 13 1|2 a 19 1|2.

U. T. 38 Mayo 0777. v. M. 31

Secretas Urinarias Piel

Dr. Saraceni - Especialista

CURA RAPIDA de blenorragia aguda, crónica y gota militar. Estrechez - Prostatitis Debilidad Eczemas - Ulceras - Cura sin dolor de la

AVARIOSIS con 914

ENFERMEDADES de SEÑORAS

CORRIENTES 1777 - 9 a 11 y de 14 a 20

v. M. 31

SANATORIOS

"SANATORIUM LAVALLE"

LAVALLE 1736 a 1752

U. T. 38 - 2051, Mayo

C. T. Central 1322

DIRECTORES:

JOSE V. VARALLA

SANTIAGO VARALLA

El Sanatorio acepta enfermos de cirugía, clínica Médica, señoras, vías urinarias, etc.

Pensiones de lujo y económicas. Rayos "X". Diatermia. Luz Ultra Violeta.

SERVICIO MEDICO PERMANENTE

Chile 577. Para edificar.—

Entre Perú y Bolívar. A seis cuadras de la Plaza de Mayo. Inmejorable para una casa de renta de varios pisos, que producirá en todo tiempo la renta más alta. ¡Llave en mano! Base, $ 14.000, pudiendo continuarse con una hipoteca de $ 10.000 al 8 o|o de interés.

El **martes 10 de mayo** a las 15 (3 p. m.), en nuestro hall, 9v43 por 35v1. Hay cuatro habitaciones, cocina y otras dependencias. Puede visitarse de 14 a 16.—Bravo Barros y Cía. 196888 m30

Venezuela 1823. Para renta.—

Entre Pozos y Entre Ríos. A cuatro cuadras de la plaza y del Congreso. En la gran ubicación del centro Sur. Edificio sólido, en terreno amplísimo. Da $ 4.680 al año, pero puede dar mucho más. Base, $ 45.000. 1|3 parte al contado y el saldo a 1 y 2 años, interés, 7 o|o.

El **miércoles 11 de mayo,** a las 15 (3 p. m.), en nuestro hall, 351 Sin Martín, 347. Terreno: 8m66 (10v) por 24m64 (40v). Diez y siete piezas, altas y bajas y dependencias. 8 o|o a cuenta de precio. Informes, 351 Sin Martín, 361.—Bravo Barros y Cía. 198207 m.5

Méjico 2162. Judicial.—

Entre Rincón y Pasco. A dos cuadras de las avenidas Independencia y Belgrano, a tres de Entre Ríos, edificio de actuales productos $ 372 mensuales, esto es, $ 4.464 al año. Juez Dr. Varangot, secretaria Dra. Funes. Sucesorio del señor don Juan Lombardo. Base, $ 20.000.

El **miércoles 11 de mayo,** a las 15 (3 p. m.), en nuestro hall, 351 San Martín, 347. Terreno: 8m66 (10v) por 24m64 (40v). Diez y siete piezas, altas y bajas y dependencias. 8 o|o a cuenta de precio. Informes, 2 o|o. Informes, 351 Sin Martín, 361.—Bravo Barros y Cía. 198207 m.5

Sobre el puerto. Grandioso local para depósito. Con cédulas.

Avenida Bouchard 652. Al lado de la esquina de Rivadavia. Edificio sólido, alquilado a la Dársena y los Diques. 20 varas por 40, con un enorme local perfectamente cubierto, de sólida madera. Sala, comedor, dos dormitorios, cocina, baño, pieza sirviente en altos, pileta para lavar. Puede visitarse de 14 a 17.—Bravo Barros y Cía. 197902 M.4

Al Norte. Bustamante 2169-73.

Entre Juncal y French. A tres y cuatro cuadras de Santa Fe, Las Heras y Pueyrredón. Excelente ubicación. Local al frente, casa independiente, para renta. Puede dar $ 3600 al año. Base, pesos 23.000. Tiene 17.000 cédulas. ¡Llave en mano!

El **martes 10 de mayo,** a las 15 (3 p. m.), en nuest

BRAVO BARROS y Cía.

Casa en Villa Urquiza. Muy bien ubicada—

Por 9000 $. Andonaegui 2785, entre Rebedero y Nahuel Huapi, Tranvía en la esquina. A dos cuadras de la plaza, a cuatro de la estación y en barrio de casas de familias. Con excelente terreno. Produce $ 1560 al año. Base, $ 9000. El **domingo 15 de mayo,** a las 16 (4 p. m.), en la misma.

15x36 por 40x34. Sala, tres habitaciones, baño, cocina, una pieza madera, galería y patio. Puede visitarse.—Bravo Barros y Cía. 199091 m.8

José E. Uriburu 1669.—

Al lado de Las Heras, a cuatro cuadras y media del nuevo edificio de la Facultad de Derecho y a 3 de Callao. Terreno excelente, con construcciones. La ubicación preferida para una gran casa de habitación o de renta. Base, pesos 32.000, 1/3 contado y 1/2 a un año e interés 7 o/o.

El **martes 17 de mayo,** a las 15 (3 p. m.), en nuestro hall. Hoy, de 37/43 y 37v. Sala, comedor, cuatro dormitorios, cocina y patio. Puede visitarse.—Bravo Barros y Cía. 199585 m.10

Alsina 2167. Con cédulas.—

Para renta. Entre Paseo y Rincón. A media cuadra de la Plaza 16 de Mayo y a 2 de Rivadavia. Más de 600 varas con edificios antiguos, que dan $ 6648 al año. Base, $ 48.000. Tiene acordadas 30.000 cédulas.

El **martes 17 de mayo,** a las 15 (3 p. m.), en nuestro hall. Según título mide: 10v50 por 60 y existen entre muros 10v50 por 58. Sala, dos comedores, seis habitaciones, baño, cocina, altear en alto, dos piezas y al fondo, dos piezas de madera, otras patios y dependencias. Puede visitarse.—Bravo Barros y Cía. 199586 m.10

LINIERS

TELLIER y Avda. EMILIO CASTRO

156 LOTES en 80 MENSUALIDADES

Al sud de la Avenida Rivadavia y de los talleres del F. C. Oeste; antes de llegar a la Avenida Juan B. Alberdi. Adoquinado pago y servicio de ómnibus al frente y sobre los tranvías.

POR ORDEN JUDICIAL

Bases desde $ 6.80 por mes el lote

El DOMINGO 22 de Mayo, allí.

BRAVO BARROS y Cía.

199580 110

TERRENOS

Títulos perfectos. Seña 8 o/o. Comisión 2 o/o.

Santa Fe esquina Aráoz—

En lotes. A largo plazo.

La más notable de las esquinas del gran barrio del Norte, en la parte de mayor significación de la avenida. Frentes al SE. y SO. Seis lotes espléndidos, todos con dimensiones excepcionales. No hay nada igual para la edificación de casas de habitación o grandes propiedades de renta. Bases: 70 $ la vara los lotes a Santa Fe y $ 30 vara los con frente a Aráoz. Tercera parte al contado, el saldo a 1 y 2 años, 8 o/o.

El **domingo 22 de mayo,** a las 15 (3 p. m.), en los mismos. Después detalles completos. Soliciten planos, 351 San Martín 361.—Bravo Barros y Cía. 199090 M-8

156 lotes en Liniers. Judicial.

Los terrenos de Santojanni.

En 80 mensualidades, sin interés.

Los terrenos más altos y más lindos de esa parte de Vélez Sársfield, al Sur de la estación de Liniers, a dos cuadras del F. C. Oeste, y de la Avenida Rivadavia. Con frente principal a la calle Tellier (adoquinado pago) a la Avenida Emilio Castro y calles Ercilla, Murguindo, Tafí, Cafayate, Pilar, Schmidel y nueva, 156 lotes de diversas dimensiones adaptables a casas económicas para familias, casas de renta y locales comerciales, habiendo también grandes lotes irreemplazables para la instalación de industrias de cualquier índole. La calle Tellier es la arteria de mayor importancia del barrio y cuenta con servicio inmejorable de auto-ómnibus a la Avda. Rivadavia y Mataderos. Están a menos cuadras de la Avenida Juan Bautista Alberdi y de los tranvías en combinación con el subterráneo y rodeados por un núcleo de edificación compacta. Juez Dr. Mariano de Vedia y Mitre, secretario Dr. Manuel A. Marini. Juicio sucesorio de Da. Urbana Sánchez de Santojanni. Bases, $ 6.80 a $ 18.56 la mensualidad por cada lote, con excepción de los lotes grandes, que se realizan con bases de $ 20.85 hasta $ 59.22 por mes y por lote. El importe deberá abonarse en 80 cuotas mensuales iguales, debiendo entregarse tres cuotas como seña en el acto del remate, tres cuotas al escriturar dentro de los 30 días de aprobado por auto la oficina del señor Juan Antonio Chaves y las 74 cuotas restantes del 11 al 10 de cada mes, con garantía hipotecaria de los mismos terrenos y sin interés.

El **domingo 22 de mayo,** a las 14 (2 p. m.), en los mismos terrenos, en la esquina de Tellier y Ercilla. La venta comprende las manzanas A, C, D, E, F, G, H y parte de las G, y K. Miden de 8m66 (10v) a 17m32 (20v) de frente por 16m61 (19v13) a 102m95 (119v13) de fondo; superficies de 155 m. c. 66 a 1332 c. 61 (20v) y de 1776 c. 80 a 1776 c. 96). Se entregarán medidos a mojones y dentro de líneas municipales definitivas. Seña 3 mensualidades. Comisión 2 o/o. Más informes y planos, 351 San Martín 361.—Bravo Barros y Cía. 198143 m.5

Terreno en Villa Devoto—

¡Baratísimo! Por $ 420. Bien ubicado. Vallejos al lado del No. 4671, entre Hernández y Allende. A 2 y 2 cuadras de las Avenidas Nazca y Juan B. Alberdi y 4 de la parada Avenida San Martín, del Ferrocarril Sarmiento. Rodeado de mucha edificación. Base, 1 $ la vara.

El **domingo 15 de mayo,** a las 15 (3 p. m.), en el mismo. Solo por 42 v. Superficie 420v.c.60.—Bravo Barros y Cía. 199093 m.8

En Olivos. 15 varas por 36—

Calle Mariano Pelliza entre Salta y Wilrberg. Adoquinado pago. A dos cuadras de la plaza, iglesia y Banco de la Nación. A tres de la estación Olivos Borges y a siete de Olivos. Entre hermosos chalets y casas quintas. Espléndido lote para edificar. Base, $ 6 la vara.

El **jueves 12 de mayo,** a las 15 (3 p. m.), en nuestro hall. 15 vs. al SE. por 36 vs. 30. Superficie, 544 vs. cs. 50. Cerco de alambre tejido y ligustrum al frente. Dista 20 varas de la esquina de M. Pelliza y Salta.—Bravo Barros y Cía. 198142 m.5

CAMPOS

Títulos perfectos. Seña 8 o/o. Comisión 2 o/o.

"El Reparo", en Santa Fe.—

La parte alta del antiguo y reputado establecimiento "El Mataco". Una estancia valiosa, que, hoy por hoy, representa el negocio de campos más interesante y de inversión más segura para el capital. 2.930 hectáreas de tierras especialísimas para la siembra de alfalfa y para todos los cultivos, y de condiciones insuperables para invernadas. A cuatro leguas al Norte y Noroeste de las estaciones Iberlucea y Cerea, del F. C. C. A., en la ubicación más importante de la zona que ha sido fama a Heraldia y en comunicación rápida y directa con los Frigoríficos de Rosario. Zárate y Campana, y rodeada por valiosos establecimientos y florecientes colonias agrícolas-ganaderas. Con tierras de gran engorde, valiosas poblaciones, aguas exquisitas, pastos refinados. Entrega inmediata. Base, $ 90 la hectárea. Tiene 170.000 cédulas nacionales, esto es, pesos 68 por hectárea.

El **lunes 16 de mayo,** a las 15 (3 p. m.), en nuestra casa, 351 San Martín, 361. Buenos Aires.

Linderos: Colonia Elsa: "La Primavera", de la Sociedad Pastoril; "San Manuel", de Ballester y "La Guasuncha", de Nottebohm, **Alambrados:** Está dividido en doce potreros, llenen cinco hilos lisos de alambre de acero galvanizado y un alambre de púa. Existen 48.984 metros lineales de alambrados nuevos y 24 tranqueras nuevas. **Molinos:** Son siete: "Aermotor", "Samson" y "Dunacol" con reservas de 10 y 12 pies, tanques australianos y bebederos de material y madera dura: cuatro de 500 000 litros cada uno y cuatro tres, de 80, 250 y 300.000 litros. **Poblaciones:** Casa principal de material, con cuatro dormitorios, comedor, baño con agua fría y caliente, cocina, corredores. Casa de material para peones, garage, carnicería. Galpón de material con cuatro grales, manga y bretes. Se visita por Ceres, donde estará un automóvil a la llegada de todos los trenes a disposición de los interesados que deseen revisar el campo. — Bravo Barros y Cía. 194214 a.20

Estanzuela en General Pinto.—

A 25 cuadras al S. O. de la estación Germania del F. C. Pacífico, empalme de gran importancia de la red y en la zona más rica del partido. 203 hectáreas con mejoras de valor. Campo adaptable a todo destino agrícola-ganadero y también para tener una chacra que produce $ 25 por hectárea al año, con alquiler reducidísimo. Base, $ 230 la hectárea. 1/3 parte al contado y el saldo a 3 ó 4 años, 6 o/o de interés anual, pudiendo cancelarse totalmente o hacer amortizaciones de importancia en cualquier época. Se entregará mediante el finalizar cada semestre. Títulos perfectos. Seña 10 o/o.

El **viernes 20 de mayo,** a las 15 (3 p. m.), en nuestro hall. Después detalles completos. Soliciten planos.—Bravo Barros y Cía. 198581 m.6

Los conocidos campos de Villatte, en Santiago del Estero 15.200 hectáreas en lotes. Judicial.—

El establecimiento "General Belgrano", en el departamento 28 de Marzo. Son los famosos campos de la reputada región del Inca. A 1 legua de la estación Guardia Escolta, a legua y media de Fortín Inca y a seis de la estación Donadeo, todas del F. C. N. A. 10 fracciones de 997 a 2000 hectáreas, algunas con mejoras importantes. Tierras fertilísimas, con gruesa capa de tierra vegetal y arenosa, lo que las hace ideales para todos los cultivos y también para la alfalfares. Excelentes condiciones excepcionales para ganadería por la abundancia y calidad de pastos de gran engorde. Tienen además valiosos bosques de maderas diversas, alambrados, aguadas, etc. Aguas buenas de 5 a 12 metros. Juez 2o. de Vedia y Mitre, secretario Dr. Luis Zuviría. Sucesión de don Adolfo Viale. Base, $ 40 la hectárea. $ 20 por hectárea en cédulas y el excedente hasta el precio 20 o/o al contado y el saldo a 1, 2, 3 y 4 años, interés 8 o/o.

El **viernes 3 de junio,** a las 15, en nuestro hall. Después detalles. Entregamos folletinse planos. 351 San Martín 361 (Buenos Aires). Pueden visitarse por Guardia Escolta, Bandera o Testado.—199426 m.9

VARIOS

Dos bóvedas en la Recoleta.—

Modernas. Recién terminadas, con materiales de primer orden. A 100 metros aproximadamente de la Avenida Alvear y entrada de la calle Junín. Sin ocupar todavía. Rodeadas por las bóvedas de Fernández, Pueyrredón, Ramos Mejía, del Valle de Holsey, Escalada, Alsaga y otras. Bases, $ 33.000 y $ 35.000.

El **viernes 3 de mayo,** a las 15 (3 p. m.), en nuestro hall. Bóveda edificada en la sepultura 2a, y fracción de la 1a., 2a, y subsuelo del No. 54, sección 19. Altar con capacidad para 2 ataúdes y subsuelo con capacidad para 16 ataúdes. Base, $ 4.000. Bóveda edificada en la sepultura 6a, y casi la totalidad de las 5a. del No. 56, sección 16. Iguales comodidades que la anterior. Base, $ 32.000. El cuidador Manuel Díaz las conoce.—Bravo Barros y Cía. 198592 m.6

RUFINO DE ELIZALDE & Cía.

Sucursales: Mar del Plata, San Martín 2151 — La Plata, 47 No. 649

CASAS

Habitación y renta: Santa Fe 4670-78. Lujoso y cómodo petit hotel desocupado y local para negocio. Todos los pisos. En la ubicación más importante de la Av. Santa Fe, entre Orq. Godoy Cruz. A un paso de la Plaza Italia con todo el medio de vallosas construcciones. Edificio moderno, hecho todo costo, que comprende local para negocio con 4 piezas y dependencias en los bajos, y en altos un cómodo petit hotel de lujo, con sus plantas, con hall, sala, escritorio, salón de invierno, cinco dormitorios, dos baños y piezas y baño de servicio, amplia cocina y dependencias. Tiene pisos de parquets, ascensor, vitraux, carpintería de roble y cedro, muros endefensor ricamente empapelados, etc. En terreno de 9v65 por 25. Ad corpus. Base, $ 65.000. A plazos.

El **miércoles 18 de mayo,** a las 16 horas, en nuestra casa, San Martín 470. Y local está ubicado en el 470 mensuales, con contrato hasta diciembre 31 de 1931, con opción a dos años más.—Rufino de Elizalde y Cía. 199155 m-8

Judicial. José E. Uriburu 1284

al 86. Edificio de altos, que comprende dos cómodas casas de habitación, independientes, en una sola construcción más interesantes del Norte. Entre Arenales y Juncal, a un paso de Santa Fe y de Callao, es una de las mejores calles. La casa alta tiene sala, escritorio, comedor, tres dormitorios, baño, cocina, pieza, cuarto de servicio, hall y lujosa pieza menos. En terreno de 9m10 (10v30) por 18m30 (21v13). Base, $ 46.140 ad corpus. Adoquinado.

El **miércoles 18 de mayo,** a las 16 horas, en nuestro hall. San Martín 470. Venta ordenada por el señor juez concurso A. G. Barraquero, secretaria Degroef, en el juicio sucesorio de Blanca Schiaffino. Y sin base al mejor postor. Comisión 2 o/o a cuenta de precio. Comisión 2 o/o —Rufino de Elizalde y Cía. 199153 m 8

Judicial. En Coronel Suárez, F. C. S. — 1185 hectáreas de muy buen campo, con la estación Pihuyo dentro del mismo campo. Con dos lotes de 170 y 455 hectáreas. Con buenas poblaciones y montes, buenos alambrados, varios potreros, molinos, aguadas, etc. Base, $ 170.000 y $ 90.000 m|n., respectivamente.

El **miércoles 16, de junio,** a las 16 horas, en nuestra casa, San Martín 470 (Bs. Aires). Venta ordenada por el señor juez de la Provincia de Bs. Aires de 1ª Inst. de Monte Hermoso, don Adolfo Bullrich y Cía., en el expediente No. 8635, letra B. Año 1927. Las escrituras deberán otorgarse en el acto del remate. Seña 10 o/o. Pachano. 10 o/o a cuenta de precio. Comisión 2 o/o.—Rufino de Elizalde y Cía. 199154 m-8

Judicial. Cabildo 2441|43 y 2445|47. Dos propiedades con locales para negocios, en una de las situaciones de mayor importancia comercial de la gran Avda. Cabildo, entre Monroe y Blanco Encalada.

CABILDO 2441|43: Salón de negocio al frente, zaguán, 3 piezas, comedor, baño, cocina y w. c. Reconoce un contrato de locación hasta el 30 de abril próximo a razón de $ 350 mensuales. En terreno de 7m07 de frente por 43m85 de fondo y 7m3 en el contrafrente. Base, $ 46.017.66 m|n.

CABILDO 2445|47: Local para negocio al frente, zaguán, 3 piezas, comedor, escritorio, pasillo, baño, cocina y un galponcito al fondo. Su terreno mide 6m98 de frente por 43m85 de fondo y 6m83 en el contrafrente. Base, $ 45.598.33 m|n.

El **domingo 22 de mayo,** a las 16 horas, en las mismas. Venta ordenada, por el señor juez Dr. M. de Vedia y Mitre, secretaria F. D. Quesada, en el juicio sucesorio de D. Francisco Buzzetti. Las escrituras deberán otorgarse en el acto. Seña 10 o/o. Comisión 2 o/o. Informes y planos en nuestra casa, San Martín 470.—Rufino de Elizalde y Cía. 199149 m 8

ADOLFO BULLRICH y Cía.

U. T. 41 (PLAZA) 1041

JUDICIAL

9250 Hcts. EN C. SUAREZ

EL ESTABL. "LA VENTANA" DE LAS SUC. M. C. DE ANCHORENA

BASE RETASADA $ 55 M/N. LA HCT.

CON BUENAS FACILIDADES DE PAGO

EL MARTES 24

199621 110

Judicial. Con retasa. 9250 hectáreas en Coronel Suárez.—

Deslinde con Tornquist. Es el campo conocido por "La Ventana". Dista poco más de una legua de la estación Tres Cerritos, 3 leguas de la estación La Ventana, 3 1/2 de Peralta, todas del F. C. S., y 1 1/2 leguas de D'Orbigny, Raulet, Quilfihual, todas del F. C. R. A. P. B., y de Tapalqué, 3 de Sundiguaraz, ambas del F. C. S. Campo de muy buena calidad, con excelentes aguadas naturales, buenos pastos, especial para ganadería y en parte para agricultura, habiendo producido excelentes rendimientos de trigo, centeno, avena, etc.

Tasación, $ 1.017.526.38 m|n. Base, las 2/3 partes retasada en un 25 o|o, pesos 508.763.19 m|n. (equivalente a $ 55 m|n. la hectárea), pagaderos: tercera parte al contado y el resto mitad a un año y medio y mitad a tres años de plazo a contar desde la fecha del remate, con garantía hipotecaria e interés del 8 o|o anual, por semestres anticipados desde la fecha de la toma de posesión judicial.

El **martes 24 de mayo,** a las 15, en nuestra casa, Av. L. N. Alem 1950.

El campo está alambrado en su perímetro y dividido en 12 potreros grandes y 6 chicos. Tiene casa habitación de dos pisos, de material, con techo de hierro galvanizado, sobre tejuela que consta: en planta baja: de 6 habitaciones, cocina y baño, y en alto de 4 habitaciones y mirador. Además, corrales, bañadero de material de 12 ms.; una construcción de 3 x 3 ms., un galpón de piedra de 6 ms. por 30 ms.; otro bañadero con escurridero para ovejas, manga, galponcito y 5 puestos en el campo.

Orden del señor juez Dr. Mariano de Vedia y Mitre, a cargo del Juzgado No. 5, en el juicio sucesorio de doña Mercedes Castellanos de Anchorena, que trasmita por la Secretaría No. 28, a cargo del Dr. Francisco D. Quesada. En el caso de que los compradores hicieran uso de las facilidades de pago, la escritura se otorgará por ante los escribanos Dr. Dámaso Salvadores y Carlos Pereyra Ramírez, debiendo contener dicha escritura todas las cláusulas que contienen las escrituras del Banco Hipotecario Nacional, con la única excepción de las que son especiales para el Banco exclusivamente. Se revisa por Saldungaray o Coronel Suárez, dirigiéndose a los Sres. Gorriti, en el campo, los que facilitarán la inspección. Exigiremos $ o|o a cuenta de precio y 2 o|o de comisión. Otros informes y planos en nuestra casa, Av. L. N. Alem 1950.—Adolfo Bullrich y Cía. 199622 m.10

A. C. TAQUINI & Cía.

BME. MITRE 475. U. T. 33 Avda. 3998

Judicial. En San Julián, Territorio de Santa Cruz. Propiedad edificada en parte del solar letra B, manzana 3 de la ciudad de San Julián, todos sus frentes, 3 leguas de la estación La Ventana, 3 1/2 de Peralta, todas del F. C. S., y 1 1/2 leguas de D'Orbigny, Raulet, Quilfihual, todas del F. C. R. A. P. B., y de Tapalqué, 3 de Sundiguaraz, ambas del F. C. S. Campo de muy buena calidad, con excelentes aguadas naturales, buenos pastos, especial para ganadería y en parte para agricultura, habiendo producido excelentes rendimientos de trigo, centeno, avena, etc.

Tasación, $ 1.017.526.38 m|n. Base, las 2/3 partes retasada en un 25 o|o, pesos 508.763.19 m|n. (equivalente a $ 55 m|n. la hectárea), pagaderos: tercera parte al contado y el resto mitad a un año y medio y mitad a tres años de plazo a contar desde la fecha del remate, con garantía hipotecaria e interés del 8 o|o anual, por semestres anticipados desde la fecha de la toma de posesión judicial.

El **martes 24 de mayo,** a las 15, en nuestra casa, Av. L. N. Alem 1950.

El campo está alambrado en su perímetro y dividido en 12 potreros grandes y 6 chicos. Tiene casa habitación de dos pisos, de material, con techo de hierro galvanizado, sobre tejuela que consta: en planta baja: de 6 habitaciones, cocina y baño, y en alto de 4 habitaciones y mirador. Además, corrales, bañadero de material de 12 ms.; una construcción de 3 x 3 ms., un galpón de piedra de 6 ms. por 30 ms.; otro bañadero con escurridero para ovejas, manga, galponcito y 5 puestos en el campo.

Orden del señor juez Dr. Mariano de Vedia y Mitre, a cargo del Juzgado No. 5, en el juicio sucesorio de doña Mercedes Castellanos de Anchorena, que trasmita por la Secretaría No. 28, a cargo del Dr. Francisco D. Quesada. En el caso de que los compradores hicieran uso de las facilidades de pago, la escritura se otorgará por ante los escribanos Dr. Dámaso Salvadores y Carlos Pereyra Ramírez, debiendo contener dicha escritura todas las cláusulas que contienen las escrituras del Banco Hipotecario Nacional, con la única excepción de las que son especiales para el Banco exclusivamente. Se revisa por Saldungaray o Coronel Suárez, dirigiéndose a los Sres. Gorriti, en el campo, los que facilitarán la inspección. Exigiremos $ o|o a cuenta de precio y 2 o|o de comisión. Otros informes y planos en nuestra casa, Av. L. N. Alem 1950.—Adolfo Bullrich y Cía. 199622 m.10

"La Larga Nueva", en Castelli, F. C. S.—

...000 hectáreas en dos lotes de igual superficie a 12 leguas de Castelli y de Dolores y 8 de Cassilins, todas del F. C. S. Un buen campo de ganadería, totalmente cubierto de pastos refinados y con aguas buenas en toda su extensión. Base, $ 80 m|nal. la hectárea, pagaderos: Tercera parte al contado y el resto en dos cuotas iguales a uno y dos años de plazo con garantía hipotecaria y 7 o|o de interés anual.

El **jueves 12 de mayo,** a las 16 horas, en nuestra Av. L. N. Alem 1950. Los lotes forman parte del campo conocido por "La Larga Nueva" de Cobo y lindan con "Las Chicas" de A. Unsué de Leloir, "Hinojales" de Anchorena, "La Larga" antes de Unsué hoy Banco Nación y el resto del campo "La Larga Nueva". Los lotes están deslindados en parte de su perímetro y divididos en varios potreros. Se revisa por Castelli dirigiéndose al encargado Saturnino Laferrere que conoce el campo y en el establecimiento al encargado. Exigiremos $ o|o a cuenta de precio y 2 o|o de comisión. Otros informes y planos en nuestra casa Av. L. N. Alem 1950. — Adolfo Bullrich y Cía. 195294 a.24

En Navarro, con grandes facilidades de pago.—

137 hectáreas a 15 cuadras de la estación y a sólo 3 horas de la Capital. Buen campo especial para tambos en parte para agricultura como también para instalar una granja, cabaña, etc. Base, 295 pesos m|nal. la hect., con 24.000 cédulas del Banco Hipotecario Nacional y el excedente mitad al contado y mitad a dos años con 7 o|o de interés.

El **jueves 12 de mayo** a las 15, en nuestra casa Av. Alem, 1950. Se revisa por Navarro dirigiéndose al cochero Agapito Albornoz, quien conoce el campo. Las llaves de la tranquera de entrada pueden pedirlas a la señora viuda de Salvador Borda, en Navarro. Seña, 8 o|o. Comisión, 2 o|o. Informese y planos en nuestra casa Av. Alem 1950. — Adolfo Bullrich y Cía. 199311 a.28

"La Favorita", en Villanueva

(F. C. S.). 2897 hectáreas, que forman este reputado establecimiento, en 3 lotes de 298 a 2299 hectáreas. A 4 leguas de Villanueva y 6 de Gral. Belgrano, ambas del F. C. S.

Lote 1 (Casco de estancia): 2299 hectáreas con gran proporción de campo alto, de muy buena calidad, apto para agricultura e invernada, con 17 divisiones interiores. Tiene 4 molinos, tanques y bebederos; gran casa habitación de material; jardín, quinta de verduras y frutales; monte de 80 años, con árboles forestales y de adorno; molino con dos tanques de 20.000 litros. Casa para servicio y para mayordomo. Garage, cochera y dependencias. Galpones, galpón de 45 x 7 mts.: 10 boxes; piletas, corrales, bañaderos y otro galpón de material.

Lote 2: 298 hectáreas de campo flor. Tiene molino, jaguel, brete y alambrados que figuran en el plano.

Lote 3: 298 hectáreas, en su mayor parte campo riquísimo; para cualquier aplicación.

Bases, $ 180 (lote 1) y $ 300 m|n. la hectárea (lotes 2 y 3).

El **viernes 20 de mayo,** a las 15, en nuestra casa, Av. Alem 1950. Puede revisarse por Villanueva, dirigiéndose—previo aviso—a la estancia "El Atún", de Echechenique y Cardoso, donde habrá autos. Escritura ante el Dr. David Gil Palacios, Av. de Mayo 676. $ 5 a cuenta de precio y 2 o|o de comisión. Más informes y planos en nuestra casa, A. Alem 1950, con Adolfo Bullrich y Cía. 197576 m-8

Judicial. Terrenos en Rosario.

Con frente al Río Paraná y lindando con el de Florida, el campito de la calle Nueva San Lorenzo y terrenos y vía del F. C. P. S. Fe. 195.026 metros cuadrados 44 decímetros de terreno alto en buena ubicación, indicados para la instalación de fábricas, subdivisión en quintas y solares o propiedades de recreo. Tasación, pesos 40.000 m|n. Base, las 2|3 partes, pesos 26.666.66 m|n (o sea $ 0.13 el metro cuadrado).

El **martes 24 de mayo,** a las 15, en nuestra casa, L. N. Alem 1950. Orden del Juzgado No. 4 del Dr. Carlos A. Varangot, secretaría No. 22 del Dr. Juan A. García, en el juicio sucesorio de don Tomás Bell. Exigiremos $ o|o a cuenta de precio y 2 o|o de comisión. Otros informes, en nuestra casa, Av. L. N. Alem 1950. Buenos Aires, o al Sr. Ovidio Rodríguez, Sarmiento 735, Rosario.—Adolfo Bullrich y Cía. 199624 m.10

Judicial, sin base, Méjico 1020.

Entre B. de Irigoyen y Lima, propiedad edificada en terreno que mide 12m09 de frente por 28m15 de fondo, teniendo en su costado Este a los 5 ms. de la línea de la calle un martillo en cruz de 5 ms. de fte. La remataremos por orden del juez doctor Francisco Casaux Aldina, Secretaría Tuculet, en el juicio suc. de doña Cristina G. de Casalins.

Sin base, al mejor postor.

El **jueves 24 de mayo,** a las 15, en nuestra casa, Av. L. N. Alem 1950. Venta.—Adolfo Bullrich y Cía. Seña, el 10 o|o.—Adolfo Bullrich y Cía. 199618 m.10

Judicial, con retasa: Libertad 1376.—

Entre las avenidas Quintana y Alvear. Espléndida casa habitación, ubicada en el barrio más aristocrático de la ciudad. Tiene frente imitación piedra, puerta de hierro forjado, balcón de mármol. Consta de dos plantas principales, medio sótano y azotea. En el medio sótano se distribuyen: una pieza a la calle, pasillo para servicio, patio, despensa, cocina, antecocina, una pieza, cuarto de baño para servicio y dependencias. En el primer piso: escalera con escalera de mármol, sala al frente, hall, escritorio, galería, comedor, antecomedor, escalera, ascensor, patio y jardín al fondo. Toda la planta de recepción con pisos de parquets, zócalos de caoba, roble, nogal y paredes revestidas en seda. En el segundo piso: dormitorio y cuarto de baño instalado al frente, hall, tres dormitorios y dos cuartos de baño en el interior. En la azotea: apartamento con tres piezas y baño y en cuerpo separado buhardilla con dos locales.

Tasación, $ 260.000 m|n. Base retasada, $ 185.000 m|n.

El comprador podrá constituir una hipoteca de $ 100.000 m|n., a tres años de plazo, con 8 o|o de interés, pagaderos por semestres anticipados, debiendo escriturarse, en este caso, por ante el escribano señor Antonio E. Soares.

El **martes 24 de mayo,** a las 15, en nuestra casa, Av. L. N. Alem 1950. Orden del juez Dr. Carlos A. Varanzot (Juzgado No. 4), en los autos sucesorios de don Tomás Bell, que tramitan ante la secretaría No. 22, a cargo del Dr. Juan A. García. La propiedad está edificada en terreno que se compone, según títulos, de dos fracciones: la primera mide: 8.15 metros de frente al Este, a la calle Libertad; 25 metros en el costado Norte; 36.60 metros al Sud, desde este extremo hasta el punto de quebrada que mide: 2.48 metros en dirección S.O., donde quiebra rumbo N. y mide 16.49 metros y vuelve a quebrar rumbo al SE., midiendo 13.60 metros hasta juntarse con el extremo Oeste de la 1ª fracción. La segunda fracción linda por los fondos con la anterior, mide: 17.20 metros en el costado Este; 14.30 metros al Sud: 6.75 metros en el NNE. y 25 metros en el NNO. u ONO. Exigiremos $ o|o de seña y 2 o|o de comisión. Hay meses y prospectos en nuestra casa, Av. L. N. Alem 1950.—Adolfo Bullrich y Cía.

199625 m.10

Judicial: terreno en Saavedra.—

Parolsien entre Washington y Forest, 43 ms. 20 de frente por igual fondo; 3 cuadras de la estación Saavedra, FCCA. **Tasación, $ 5 el m. c. Base, las 2|3 partes, $ 3.32 el m. c. (o sean $ 2.50 los 0.75 m. c.).**

El **martes 24 de mayo,** a las 15, en nuestra Av. L. N. Alem 1950. Orden del Juzgado No. 4, a cargo del Dr. Carlos A. Varangot. Secretaría 22 del Dr. Juan A. García, en el juicio suc. de Tomás Bell. Exigiremos el 8 o|o a cuenta de precio y el 2 o|o de comisión. Otros informes en nuestra Av. L. N. Alem 1950.—Adolfo Bullrich y Cía. 199623 m.10

PASADO MAÑANA

8.000 hects. en Pila

a 8 leguas de Casalins y 12 de Castelli y Dolores. En 2 lotes, con mejoras. **Base $ 80 hect.** a plazos

137 hects. en Navarro

a cocas cuadras de la estación, con cédulas y otros plazos. **Base ——— pesos 295 hectárea.** ———

199626 110

Gabriel Lagleyze y Cía.

Chalet en Villa Urquiza.—

Nuevo, flamante, sin habitar aún. En el barrio donde se edifican los mejores chalets y petit hoteles de la villa. Bárcena 2089, al lado de la esquina de Mendoza. Con adoquinado pago. A media cuadra de la estación del F. C. y con toda clase de comodidades a la mano. Construcción de primer orden, con materiales escogidos, ornamentado con elegancia y muy buen gusto. Base, $ 20.000. Reconoce $ 13.000 en hipotecas.

El **domingo 15 de mayo,** a las 15 horas, en la misma. Puede visitarse en cualquier momento. Informes, Florida 278.

199633 110

Rodolfo E. Louit y Cía.

Judicial. Propiedad Rondeau

3469, con 410.40 metros cuadrados de superficie. Base, 18.000 $ m|legal.

El **15 de mayo,** a las 15, remataremos sobre la misma. Orden del señor Juez en lo Civil, Dr. Roberto Basavilbaso, secretaría Dr. Enrique A. Peña, en autos "Sucesión Ramona Campodónico de Leverone". Exigiremos $ o|o a cuenta de precio y 2 o|o de comisión. Otros informes, que A. Peña, secretario. 197075 m.1

ALBERTO D. JUSTO

Judicial. En Córdoba. 2770

hectáreas en 4 lotes. Con grandes facilidades. Departamento Tercero Arriba, a 2 leguas al Norte de la estación Deheza del F. C. C. A., ramal de Villa María a Río IV. Campo de calidad inmejorable, reputado como el mejor de la zona. Totalmente cultivado. Detalle: lote No. dos, 486 hectáreas 80 áreas, con frente a las vías, 668 hects. 04 áreas, 70 cents. Lote No. cuatro, 772 hects. 81 áreas, 91 cents. Lote No. cinco, 842 hects. 96 áreas, 90 cents. Venta ordenada por el señor juez de primera instancia Dr. Gastón Federico Cobaj. Casi seguro de que se pague por lote. A los que anticipen 25 cuotas del mismo se descontará el final de la libreta), se les rematará con 10 años de acreditada fábrica de los señores Virginia Bocchetti e hijos. Se exigirán 3 mensualidades y 2 o|o de comisión. Los primeros 3 más dentro de los 5 días al recibir las libretas y los restantes en el Banco Provincia. Posesión se entregará una vez que los 25 días del remate. Descuento del 20 o|o a los que paguen al contado. Visítense. Datos y planos en nuestra casa, Av. L. N. Alem 1950.—José Bacigaluppi e hijo. Rte. 10.936.

El **domingo 15 de mayo,** a las 14, en los mismos. 199243 m-3

Méndez y Bollini

Judicial. Con retasa. Terreno en Palermo, a una cuadra de la Avenida Alvear, calle Bustamante entre Las Heras y Melo. Mide: 8m66 de frente por lo m. por 20m28 de fondo. Superficie: 172.85 m. c. Base retasada $ 13.425.41 cts.

El **domingo 15 de mayo** a las 16, lo hará el mismo, lo remataremos por orden del señor juez de lo Civil Dr. Martín Abelenda en el juicio seguido por doña María Esther Bollini contra D. Raúl Pérez Irigoyen y otro que tramita por la secretaría del Dr. Rojas. $ 5 a cuenta de seña y 2 o|o de comisión. Más datos a nuestra casa. Bolívar 160.—Méndez y Bollini. 72019 210

Judicial. Terreno en la Avenida Las Heras entre Bustamante y Billinghurst. Con una cuadra de frente a la Avda. Las Heras, una cuadra de fte. por 43m75 y 21m14 en sus costados y 10m20 en su contrafrente. Superficie: 157.87 m. c. Base, $ 18.474.78 cts.

El **domingo 15 de mayo** a las 16.30 hará el mismo lo remataremos por orden del señor juez de lo Civil doctor Martín Abelenda en el juicio seguido por doña Esther Bollini contra don Adolfo Roaner hoy Simón Silberberg que tramita por la secretaría del Dr. E. Rojas. $ o|o de seña y 2 o|o de comisión. Más datos a nuestra casa Bolívar 160.—Méndez y Bollini. 72019 210

ADOLFO CALVETE e Hijos

Judicial. Sin base. Notable fracción de terreno. En Ramos Mejía, F. C. O. Partido de Matanza. Terreno rodeado por las estaciones Ramos Mejía, Haedo y la futura Gilenes. Por disposición del señor juez en lo Civil, Dr. Argentino G. Barraquero, y como perteneciente a la testamentaría de D. Juan Manuel Bonome. Remataremos en nuestro hall de venta, Cangallo 511, el **viernes 13 de mayo,** a las 16 horas, 40.900 metros cuadrados, los que están formados por parte de los lotes 18 y 19 del plano a que se refiere el título y cuyas medidas son: 234.55 metros en el SO., lindando calle en medio con Benguria (antes lote 21); 206.35 metros al NO., lindando con el resto del lote 18, de propiedad de Ayala; 200 metros en el NE., lindando con la fracción del lote 19 de propiedad del F. C. O., empalme a estación Haedo. Exigiremos 8 o|o a cuenta de precio y como seña y 2 o|o de comisión. Otros informes y revisación de títulos, en los Tribunales, secretaría del Dr. Debernich No. 51, 6o. piso, y planos en nuestra casa, Cangallo 511.—Adolfo Calvete e Hijos.

173607 m.6

Rodolfo E. Louit y Cía.

Judicial. Propiedad Rondeau

3469, con 410.40 metros cuadrados de superficie. Base, 18.000 $ m|legal.

El **15 de mayo,** a las 15, remataremos sobre la misma. Orden del señor Juez en lo Civil, Dr. Roberto Basavilbaso, secretaría Dr. Enrique A. Peña, en autos "Sucesión Ramona Campodónico de Leverone". Exigiremos $ o|o a cuenta de precio y 2 o|o de comisión. Otros informes, que A. Peña, secretario. 197075 m.1

ALBERTO D. JUSTO

Judicial. En Córdoba. 2770

hectáreas en 4 lotes. Con grandes facilidades. Departamento Tercero Arriba, a 2 leguas al Norte de la estación Deheza del F. C. C. A., ramal de Villa María a Río IV. Campo de calidad inmejorable, reputado como el mejor de la zona. Totalmente cultivado. Detalle: lote No. dos, 486 hectáreas 80 áreas, con frente a las vías, 668 hects. 04 áreas, 70 cents. Lote No. cuatro, 772 hects. 81 áreas, 91 cents. Lote No. cinco, 842 hects. 96 áreas, 90 cents. Venta ordenada por el señor juez de primera instancia Dr. Gastón Federico Cobaj. Casi seguro de que se pague por lote. A los que anticipen 25 cuotas del mismo se descontará el final de la libreta), se les rematará con 10 años de acreditada fábrica de los señores Virginia Bocchetti e hijos. Se exigirán 3 mensualidades y 2 o|o de comisión. Los primeros 3 más dentro de los 5 días al recibir las libretas y los restantes en el Banco Provincia. Posesión se entregará una vez que los 25 días del remate. Descuento del 20 o|o a los que paguen al contado. Visítense. Datos y planos en nuestra casa,

FURST ZAPIOLA Y Cía.

EN VILLA DEL PARQUE
EL DOMINGO PROXIMO
LIQUIDAREMOS
A CUALQUIER PRECIO EL SALDO DE LOS
471 LOTES
BASE $12.- EL LOTE POR MES
CON 20.000 LADRILLOS

Pidan planos. **FURST ZAPIOLA y Cía.**

199535 110

471 lotes en Villa del Parque.

A 5 cuadras de la Avenida San Martín al 8600, adoquinada y con los tranvías Nos. 85 y 86 combinación subterráneo, a 3 de la estación Primera Junta, calles "Tres Cruces" y "Talar" del tranvía eléctrico de Lacroze y a 6 de la Avenida América, con el tranvía No. 90. El remate de los 776 lotes que componen las 24 manzanas con frente a las calles Bolivia, Morán, Asunción, Nueva York, Avenida Nacional, Pareja y otras. Base: 12 pesos el lote por mes, con 10 ó 20.000 ladrillos a cada comprador. En 100 mensualidades. Hay orden de vender resueltamente en este remate, a fin de fomentar la edificación inmediata.

El domingo 15 de mayo, a las 2, en la esquina de Morán y Bolivia. Seña, 3 mensualidades. Comisión, 2 o|o. Escrituras por ante el escribano Luis C. Vallanti. Pueden solicitarse planos en los puntos siguientes: en los mismos terrenos, en Lacar 3171 esquina Avda. San Martín; en Navarro 2600; frente a los terrenos en Morán 2608, o en nuestra casa, Reconquista 570.—Furst Zapiola y Cía. 199472 m.9

Hotelito Ayacucho 1231. Entre

Arenales y Juncal. Con 50.000 cédulas y planos de una ciudadela de Santa Fe y dos de Callao. Edificio cuatro pisos. Lujoso, moderno y confortable, se entregará desocupado. Con ascensor "Otis" calefacción central, monta-carga y teléfonos en todos los pisos. Res de chaussée: Hall, escritorio y consultorio médico al frente, que podría ser casi independientemente en garage, sala de espera y toilette. Habitación y cuarto de baño para portero. Entrada independiente

Avisos y subscripciones
SAN MARTIN 368
U. T. 33, Avenida 7000

LA NACION

Dirección, Redacción y Administración
SAN MARTIN 344
U. T. 33, Avda. 7000. Coop. 2321 al 23 Cent.

Pág. 26 — BUENOS AIRES, MARTES 10 DE MAYO DE 1927

FERIAS — GANADOS

Establecimiento "EL TRIO"

MARIA LUCILA, F. C. MIDLAND

de JUAN C. CAMPION

REMATE DE PORCINOS - EXPOSICION DE GRANJA

PALERMO - MAYO DE 1927

De acuerdo con la nueva reglamentación establecida por la Sociedad Rural Argentina fijando la fecha y hora de las ventas de porcinos en la 4a. Exposición Nacional de Granja, estamos en condiciones de adelantar la fecha y hora en que se venderán los productos de esta cabaña:

MARTES 10, A LAS 14.30 HORAS.—Venta de machos de raza Duroc-Jersey.

MIERCOLES 11, A LAS 14.30 HORAS.—Venta de hembras de raza Duroc-Jersey, comenzando con la Campeona de la raza Trio 930 y Trio 933 Reservada de Campeón, expuestas por esta cabaña.

JUEVES 12, A LAS 10 HORAS.—Venta de machos y hembras de raza Poland-China, comenzando con los Campeones de la raza Trio 506 y Trio 421, expuestos por esta cabaña.

72132 210

MIGUEL CASTELLAR

3.000 novillos en Azul.—

De alta mestización, de 1 1/2, 2, 2 1/2 y 3 años, habiendo lotes especiales y de marca líquida. Haciendas de muy buena clase y estado consignadas directamente por los criadores de la región. 6o remate especial de novillos del año, en mis instalaciones de Azul, F. C. Sud.

El **miércoles 18 de mayo**, a las 14 horas, con las haciendas debidamente clasificadas. Comprende esta venta: 500 novillos de 3 años, 1200 de 2 1/2 años, 700 de 2 años y 600 de 1 1/2 año. Los compradores podrán disponer de buenos potreros hasta organizar sus arreos o embarques. Otros informes o consignaciones a mis Casas Centrales de Azul o Capital, Sarmiento 643.—Miguel Castellar.

197184 v.m.17

1.200 vacunos, 1.000 lanares, en Azul.—

Haciendas de buena clase y estado, incluso buenos lotes de vaquillonas, vacas gordas y de invernada, 6880 remate-feria de haciendas, en mis instalaciones de Azul, F. C. Sud.

El **domingo 15 de mayo**, a las 12.30 horas, con las haciendas a vista debidamente clasificadas.—Miguel Castellar.

196813 v. m.14

En Coronel Suárez, F. C. S.

407o. remate-feria de haciendas, en mis instalaciones de Crnel. Suárez, F. C. Sud y B. F. B.

El **viernes 20 de mayo**. Oportunamente detalles.—Miguel Castellar.

198208 v. m. 19

PATRICIO C. WALLACE

Casa central: Chascomús (F. C. S.)

500 vacunos en Chascomús, en remate-feria en mis locales, más 150 lanares, 20 yeguarizos y 50 cerdos.

El **jueves 12 de mayo**, a las 12. m.3

1.300 novillos en Chascomús.

Remate especial, en mi local-feria.

El **martes 17 de mayo**, a las 12. m.3

NAZAR Y HERNANDEZ

Cangallo 439. U. T. 33 Avda. 0474

4 TAMBOS

EN Gral. RODRIGUEZ, F. C. O.

1o de la Sra. Micaela E. de Amestoy, de Gral. Rodríguez, su tambo completo, compuesto de 100 vacas lecheras con 94 crías al pie; 61 vacas servidas; 38 vaquillonas de 2 1/2 años, servidas; 2 toros de servicio; 1 carro lechero y 10 caballos de andar y de tiro. Hacienda Durham, de marca líquida, muy buena clase y excelente tambera. Venta total.

2o de la Sra. Teresa G. de Trillo, de General Rodríguez; 44 vacas lecheras con 43 crías al pie; 22 vacas servidas; 12 vaquillonas de 1 1/2 a 2 1/2 años, buen tambito, muy buena clase y producción.

3o del Sr. Juan Lorenzo, de "Las Palmas"; 88 vacas con 88 crías; 34 vacas servidas; 25 vaquillonas próximas a parir; 50 vaquillonas de 2 años; 10 de 1 1/2 años; 2 toros, 3 caballos de tiro y silla. Hacienda Durham, marca líquida, muy buena lechera y blanda para ordeñar. Venta total por desalojamiento del campo. Muy buenas lecheras, sanas y en buena condición.

El **jueves 12 de mayo**, a las 14 horas, en nuestro local de ferias de General Rodríguez, F. C. O. Comisión a cargo del comprador. Venta libre al, en lotes bien clasificados y al alcance de todos, libre de desecho y tetas perdidas. Mayores informes a nuestro escritorio en Buenos Aires, calle Cangallo 439, 2er. piso.—Nazar y Hernández. 199639 310

TOMAS PIATIS

En CORONEL BRANDSEN, F. C. S.

El MARTES 10 de MAYO a las 13 horas

400 VACUNOS DURHAM

incluso 200 **vacas y vaquillonas gordas** y 200 vacunos para invernada, habiendo lotes de vacas, vaquillonas y novillos. Datos a nuestro escritorio en La Plata, calle 48 No. 576. U. T. 1801 o en C. Brandsen, calle P. Ferrari No. 19. U. T. 69. Trenes de Plaza Constitución 7.19 y 9.53; de La Plata 6.47 y 10.25. 38

PEDRO y ANTONIO LANUSSE

SAN MARTIN 240 - BUENOS AIRES

EN MELO, F.C.P.

LIQUIDACION DE

7000 vacunos

2000 lanares

800 yeguarizos

EL SABADO 14 DE MAYO

a las 12 horas, después de un almuerzo campestre.

En el establecimiento "Taurel" (Ex Rhenania) por cuenta y orden de la S. A. Coop. Ltda. Estancias y Colonias Rodolfo Taurel. Con las haciendas clasificadas en lotes y de acuerdo con el siguiente detalle: Hacienda Durham, de pedigree, 7 toros padres de la cabaña; 538 vacas en explotación, en muy buen estado; 41 vaquillonas de 1 1/2 años, muy buen estado; 33 toritos de 1 1/2 años, muy buen estado; 65 terneros, muy buen estado. Hacienda Durham, general, 223 toros aptos para servicio; 1320 vacas servidas; 1350 vacas con 1850 terneros; 400 vaquillonas; 460 novillos 2 1/2 años; 475 novillos 1 1/2 años; 39 toritos; 21 torunos. Toda la hacienda vacuna puede considerarse como exponente del refinamiento alcanzado en el país, en rodeos generales, nivel que ha sido obtenido después de más de 20 años de persistente orientación introduciéndose corrientes de sangre de grandes padres procedentes de las cabañas de los señores Giménez Paz, Juan Antonio Fernández, José L. Fages y María Iduncul de Olivera. Hacemos notar también que los toros de la cabaña han prestado servicio en los rodeos generales, entre los que hay animales p. p. c. y actualmente los rodeos de vacas tienen servicio de toros de pedigree y p. p. c., los que estarán a la vista y venta. En cuanto al estado de la hacienda, él es excelente. Hacienda yeguariza, 15 padrillos Clydesdale, Morgan y Carrera; 240 yeguas Percherón, Morgan y Carrera; 223 potrillos Percherón, Morgan y Carrera; 112 potrillos Clydesdale, Percherón, Morgan y Carrera; 35 potrancas; 174 caballos para servicio; 108 yeguas mestizas Clydesdale y Percherón, para trabajo. Hacienda lanar. 1500 lanares de pluntel, Lincoln y Romney Marsh; 200 lanares de plantel Shropshire Down y Hampshire Down. Comisión, 4 % de cargo de los compradores, en haciendas generales, 6 o/o en reproductores y yeguarizos. 199596 110

En Villa María, F. C. C. A.—

El **martes 17 de mayo**, próxima feria. Por pedidos de local e informes dirigirse a nuestro escritorio en ésta, San Martín 240 o al Sr. Eugenio Gardella, en Villa María. 199597 110

En Huinca Renancó, F. C. P.

El **martes 24 de mayo**, próxima feria de hacienda. Por pedidos de local e informes dirigirse a nuestro escritorio en ésta, San Martín 240 o al Sr. Alberto Brenner, en Huinca Renancó, o Pedro y Antonio Lanusse, San Martín 240. 199598 110

SALABERRY, BERCETCHE & Cía.

BUENOS AIRES Guaraguay Tandil ROSARIO

En Larroque. Entre Ríos. 1600 vacunos y 400 lanares.

El **martes 10 de mayo**, en las instalaciones del Sr. Angel Ferrari, con el concurso de los principales establecimientos ganaderos de la región. DETALLE: 250 novillos de 2 años, muy buena clase y gran estado; 200 vacas gordas para carnicería, especiales; 715 vacunos, buena clase y estado; 250 novillos de 3 años, buena clase y estado; 570 vacunos, 60 vacas gordas y 400 lanares. Comisión, 2 o/o a cargo del comprador y 2 o/o al vendedor. Anticipos e informes, en nuestra sucursal Gualeguay, calle Bartolomé Mitre 92 esquina Sulpacha.—Salaberry, Bercetche y Cía., Defensa 128. 198698 v.10

F. A. ARENAREZ

Avenida de Mayo 1385 — Buenos Aires

En Bolívar, F. C. S. El jueves 12 de mayo. Remate de haciendas generales, incluso novillos, vacas gordas y con cría. 198807 v.m.11

En Bolívar. El sábado 14 de mayo, 250 yeguas y potros chicaros, entre ellos 100 yeguas pesadas y de carrera con 40 potrillos al pie, marca líquida del Establecimiento "La Florida", del señor Alfredo Peña Unzué. Informes a mis escritorios de Bolívar o Avenida de Mayo 1385, Buenos Aires.—F. A. Arenárez. 198898 v.m.11

ALCHOURRON Ltda. (S. A.)

SARMIENTO 357 — U. T. 31 Retiro 3033, 3034 y 3035

700 vacunos en Tandil, F. C. Sud; 200 ovejas consumo. Remate-feria.

El **jueves 12 de mayo**, a las 13, en las instalaciones de La Agrícola Ganadera, venderemos: 100 vacas gordas, en lotes; 250 novillos 1 1/2 años, buen y est., en lotes; 100 vacas secas, id. id.; 100 vaquillonas 2 años id id; 50 id 1 1/2 años id id; 100 vacunos al corte id id; 200 ovejas consumo. Trenes: Salen de Constitución la víspera del remate a las 20.5, vía Dolores y 21.35 vía Rauch, habiendo nocturnos para el regreso. Seña 10 o/o. Comisión 2 por ciento. 197068 v.m.11

Haciendas en Gral. Belgrano, F. C. S. Remate-feria.

El **domingo 15 de mayo**, a las 13, en las inst. de la Sociedad Rural. 198200 v.m.15

Judicial. 2250 vacunos M. Durham, 1.074 lanares C. Lincoln, 204 yeguas M. Percherón y carrera, cueros, lana, muebles, útiles y enseres, en Bolívar, F. C. S., en el estab. "La Emma", ubicado en el Pdo. de Tapalqué y distante 25 kms. de Hale y 45 de Bolívar, F. C. S. Venta ordenada por el Sr. Juez Dr. Argentino G. Barraquero, secretaría Dr. Víctor Sandullo, en los autos "Aurelio del Cerro, su sucesión".

El **martes 17 de mayo**, a las 12.30, en el mismo establecimiento, después de un almuerzo campestre, venderemos: 744 vacas Durham, 3 a 8 años, con 744 terneros al pie, de 1 a 6 meses; 200 vacas id. id. secas; 280 vaquillonas 2 años; 80 id. de año; 113 nov. de año; 40 toros 6 años, buen servicio; 20 id. 5 a 10 años, buen servicio; 180 capones Lincoln 2 a 4 dientes; 593 ovejas de vientre, 4 dientes a boca llena; 80 ovejas consumo; 14 carneros buen estado, boca llena; 267 borregos dientes de leche; 40 caballos pecho y silla, 8 a 10 años, M. Percherón; 47 yeguas de pecho, 8 a 10 años, id. id.; 26 yeguas 8 a 10 años, id. id., con 36 crías chicas al pie; 24 potros de 2 a 5 años, M. Carrera; 24 yeguas secas, id. id.; 32 potrancas 1 y 2 años, M. Percherón y Carrera; 2 padrillos Percherón, 10 años; y cueros, muebles, útiles y enseres que estarán a la vista el día del remate. Campo gratis 8 días. Seña, 10 o/o. Comisión, 4 o/o en haciendas generales, 6 o/o en yeguarizos y reproductores y 10 o/o en muebles, útiles y enseres, a cargo de los compradores. 198201 v.m.16

4a. Exposición Nacional de Granja, organizada por la Sociedad Rural Argentina y a celebrarse en su local de Palermo del 7 al 13 de mayo. Nuestras consignaciones proceden de conocidas cabañas y criaderos. Orden de ventas: Porcinos: El **martes 10 de mayo**, a las 10 horas, hasta terminar. Aves y conejos: El **martes 10**, a las 14.30 y días siguientes, hasta terminar. Semillas: El **jueves 12**, a las 14.30, hasta terminar. 199635 12

Haciendas en Rufino, F. C. P. y C. A. Remate-feria.

El **miércoles 18 de mayo**, a las 13, en nuestras instalaciones. 199356 v.m.17

Héctor I. Acuña

Remate especial de yeguarizos en Pergamino, F. C. C. A. y F. C. C. G. B. A.

El **jueves 12 de mayo de 1927**, en mis instalaciones, a las 14 horas, venderé:

700 yeguarizos 700

7 padrillos obscuros 7

DETALLE:

150 potros Percherones especiales.
100 potros entrepesados y Anglo-Normando, buena clase.
50 potros tiro liviano.
100 yeguas Percheronas especiales.
100 yeguas tiro liviano, buena clase.
100 caballos Percherones y livianos, de tiro y silla.
100 yeguas de trabajo.
7 Padrillos obscuros, chúcaros, de 3 y 4 años, especiales para fúnebre.

Seguramente habrá mayor número de haciendas. Comisión, 3 o/o a cada parte. Más datos y pedido de local, a mi escritorio, San Martín 831. U. T. 111, Pergamino.—Héctor I. Acuña. 199430 v.m.11

EDUARDO LAGO

Haciendas en Gral. Lamadrid, F. C. Sud. 163o. remate-feria de haciendas, en mis instalaciones de Gral. Lamadrid, F. C. Sud.

El **sábado 21 de mayo**, a las 13 horas. Oportunamente detalles. Por avisos de consignaciones e informes, dirigirse al martillero en Gral. Lamadrid, F. C. S. 197827 m.10

GRAND y ANSAÑO

TAMBO

En Marcos Paz, por Once.—

El **domingo 15 de mayo**, a las 13, en nuestras instalaciones, venderemos el conocido tambo de Santiago y Marcelino Echesaray, de Villars, C. G. B. A. Próximamente detalles, U. T. 38 Marcos Paz. 719284 m-1.10

LUIS M. COLOMER

Liquidación total de las haciendas, marca líquida, del establecimiento **"LAS ACACIAS"**, por cuenta y orden de los Sres. **José Moneta e Hijos**, situado a una legua de la estación

SALAS, F.C.P.

EL VIERNES 13 DE MAYO

a las 12 horas en punto, después de un almuerzo campestre.

3300 vacunos

250 yeguarizos

250 lanares - 20 porcinos

Detalle de la hacienda vacuna: 1045 vacas g. c. y est., de 3 a. 6 años, con 1045 terneros al lado de las madres; 200 vaquillonas g. c. y est., de 2 1/2 a 3 años, con 200 terneros al pie de las madres; 300 vacas gran clase y estado, servidas; 100 vaquillonas g. c. y est., de 2 1/2 a 3 años, servidas; 300 g. c. y est., de 1 1/2 a 2 años; 100 toros de gran origen, nuevos, en perfectas condiciones de servicio; 1 toro de pedigree, nuevo y de muy buen servicio.

Utiles y enseres rurales: Una gran cantidad de máquinas agrícolas y vehículos de toda clase, material para alambrado y herramientas, todo lo que no se detalla por su gran extensión. Soliciten informes a mis casas de Rufino o Buenos Aires. 199644 110

LEOPOLO A. REZIA y Cía.

EN GUALEGUAY (E. R.)

2500 vacunos

De alta mestización Durham, marca líquida del Establecimiento "Arroyo Hondo", de la Sucesión de Don Ignacio Crespo.

EL SABADO 14 DE MAYO a las 12 del día

inclusive:

1.500 novillos de 1 1/2, 2 y 3 1/2 años

1.000 vacas y vaquillonas servidas y con cría.

oficinas de los Señores Alvares y Speroni, en Buenos Aires. Reconquista 165. 199351 v.m.13

MUEBLES, MERCADERIAS Y ARTICULOS VARIOS

GUERRICO & WILLIAMS

HOY, a las 13

Ricos artículos de Bohemia: Servicios para vinos de postre y del Rhin, floreras, botellones en cristal cortado blanco y de color, compoteras, floreros, etcétera. Todos los artículos de la grada, y de las vitrinas. Cuadros, óleos, grabados, bonitas porcelanas, metales, numerosos lotes de artículos de menaje, etcétera.

Hoy a las 13 horas en Carlos Pellegrini 1042. Comisión 10 o/o.—Guerrico y Williams. 199534 210

MENDEZ Y BOLLINI

PLANTAS

Dalias y rosales en flor, jazmines del Cabo y país, asiáticos, queñas, diosmas, etcétera. Durantos, manzanos, perales, pinos, eucaliptus, cedros, naranjos, limones y mandarinos; tilos y jarrones varios y gran cantidad de plantas de adorno, por cuenta de varios jardineros, se rematarán

Hoy, a las 14, en nuestra casa, Bolívar 160, Comisión, 10 o/o. 72017 110

HECTOR V. TRABUCCO

Judicial: Cremería "El Hornero", en la estación Sansinena, F. C. Oeste, de la adjudicación de bienes de La Holandesa, que tramita Juzgado 1a Instancia 1a Nominación, secretaría Dr. Labougle. Edificio, galpones, maquinarias, todo en lotes y al detalle, rematará:

El **sábado 14 de mayo**, a las 14 horas, en punto, en el mismo establecimiento, a saber: Su espléndido edificio de material, compuesto de 9 piezas, cocina económica y baño, 4 galpones con tirantes, cabriadas y chapas de cinc, a 2 y 4 aguas; casillas de madera, porciones y plataformas de hormigue, todo lo más moderno; paredes, techos, pisos, marcos, contramarcos, puertas, ventanas, rejas, tranqueras de hierro y madera, cabriadas 1.000 chapas de cinc nuevas, mosaicos, baldosas francesas, ladrillos, alfajías, piso pino tea, w. c. inodoros, artefactos, cañerías, llaves, canaletas, galerías, cumbreras, cocina económica, chimeneas, molinos y demás efectos que imprenden el hermoso edificio tipo chalet, cuyo costo fué de $ 60.000. Caldera horizontal 12 H.P., motor 6 H.P., desnatadores Alfa-Laval de 2.000 lts., antecalentador Astra, bombas verticales y horizontales, tanques de 800, 1.000 y 2.000 lts., báscula 500 kilos, barras y útiles desnatadora, 50 tarros de 20 y 30 lts., carretilla hierro, tanques 3.000 lts. suero, prensa, cadena, molinillo y 100 basidores cesto, mesa, 2 tanques 1.000 lts., centrífuga, carros, caballos, guarniciones, chapas cinc, postes alambrado, chiqueros, bebederos, correas, poleas, transmisiones, lote artículos análists, caños galvanizados, bolsas, mesa, sillas, cuerpos, bancos, pozos, alambrado, piletas, etc. Seña a mi satisfacción y 10 o/o de comisión. Más datos, a Lavalle 1824. U. T. 3201, Mayo. 71505 3-8.

BONORINO y CIOLLI

SUCESOR:
JUAN ANGEL CIOLLI

9319 chapas canaleta, de hierro galvanizado, "Inglesa", Nos. 24 y 26, de 1 a 12 pies. Avería llegada en el vapor Worsdmorth. En la Barraca Peña, calle Pedro Mendoza No. 2093.

El **miércoles 11**, a las 15 horas, remataré en lotes, a gusto de los compradores, por cuenta de quien corresponda y con intervención de los agentes de seguros. Seña, sin excepción, 30 o/o.—J. A. Ciolli. U. T. 6330, Av. Bolívar 326. 71118 57

Guillermo Gowland y Cía.

El miércoles 11 de mayo, a las 14 horas, se rematarán en lotes, en nuestra casa, 351 Bolívar 361. Seña 30 o/o.

Almacén: 65 barricas de yerba, 134 cajones jabón amarillo y negro, 1567 cajas jabón tocador, 840 cajas de té "Ceilan", 120 latas aceitunas, 25 cajones cognac importado, 110 latas café molido, 1600 cajitas pomada para botines, 34 cajones Jérez Quina importado. Artículos de ferretería y otros varios que estarán a la vista.

2037 piezas negras para caño de agua y gas (surtidas), 34 barricas de sulfato de magnesia con 4500 kilos, 5 fardos liquen negro con 500 kilogramos, 10 bolsas azufre nicotizado con 800 kilogramos, 5 rollos soga alquitranada, 2 desnatadoras de 75 y 80 litros.

Rurales etcétera: Tranqueras de lapacho, bebederos galvanizados con tarima, comederos para cerdos, alambre tejido en varios números y medidas, alambres ovalados, lisos, negros y de púas, tanques cuadrados y Australianos, chapas de canaleta, chapas lisas negras y galvanizadas, tortuguetas, postes con perilla y redondos, varillas y varillones, tablas, fraguas, tiros cadena, pinturas, aceites y otros varios. — Guillermo Gowland y Cía. 199560 210

Benito y José Tiscornia

BELGRANO 499 esq. BOLIVAR
U. T. 33 Avda. 2097

ALFOMBRAS

SUDAN, BULGARAS, RUMANAS
FLANDES, ETC.
DIBUJOS ORIENTALES

SANITARIOS

Baños Pembroke, con accesorios de lujo, de 1, 2 y 3 frentes, bañaderas enlozadas, de 5, 5 1/2 y 6 pies, lavatorios a pedestal y de pared, de loza y hierro enlozado, bidets, de 4 llaves y lluvia, inodoros silenciosos y comunes, baños de asiento, calefones, depósitos, bodoques, espejos, etc. Avería de los vap. Dryden y S. Prince. Remataremos:

Hoy martes 10, a las 16 horas, en nuestra casa, Comisión, 10 o/o. 71779 1-10

132 caños ventilación de 2 1/2" y 4", avería del vap. Dryden y 1100 metros de caño de vapor, sin avería, por cuenta de quien corresponda. Remataremos:

Hoy martes 10, a las 16 horas, en nuestra casa. Comisión, 10 o/o.—Benito y José Tiscornia.

V. A. LAVALLE MUEBLES

HOY a las 15 y a las 21

Remataré por cesación de negocio, el gran surtido de muebles finos y sencillos de la Muebleria A. Molinari y Cía. Transfiérese el local. Corrientes 1545. Visitese. Comisión, 10 o/o. 110

Rodolfo Guevara y Cía.

A Plazo — En mi casa, Bmé. Mitre 1046/50 — A Plazo

HOY MARTES 10 y MIERCOLES 11 de Mayo

IMPORTANTE REMATE de Tejidos y Mercaderías generales para la estación de Invierno, Por orden y cuenta de casas INTRODUCTORAS, FABRICANTES y REPRESENTANTES. Lotes importantes y surtidos completos para

REGISTREROS, ROPEROS, TENDEROS Y MERCEROS

AL MISMO TIEMPO LIQUIDAREMOS LAS EXISTENCIAS DE UNA TIENDA BIEN SURTIDA, CON ORDEN TERMINANTE DE VENDER

199403 29

FERNANDEZ VILLALOBOS y Cía.

A PLAZOS — 926 Rivadavia 926 — A PLAZOS

Mañana Miércoles 11, Jueves 12 y Viernes 13 de mayo

A LAS 13 EN PUNTO

Daremos un importante remate, por cuenta de varias casas introductoras y representantes, que pondrán a la venta toda la mercadería despachada para

ROPEROS, TENDEROS y MERCEROS

Artículos de punto por cuenta de una importante fábrica con orden de vender en lotes para **MAYORISTAS y MINORISTAS.**

72117 1-0

J. C. NAON & CIA.

HOY

A LAS 20 y 30 HORAS

RIQUISIMOS MUEBLES

IMPORTADOS

Espléndido comedor y dormitorio gótico con magníficas tallas. Juego de hall morisco tapizado en fino género de seda, magnífico órgano Debain. Comedores y dormitorios modernos. Ricos juegos de sala y de hall. Autopiano Weber Aeolian de 88 notas. Elegantes muebles de laca. Preciosos artefactos eléctricos de bronce y cristal y de hierro forjado. Servicios de mesa de porcelana. Lindas piezas cristal de Bohemia. Juegos de cuero para escritorio. bonito macetón de mayólica. Ricos metales. Adornos de vitrina, etc.

HOY a las 20 y 30 horas

En nuestras salas de exposición
J. C. Naón y Cía.
199563 110

Importante e interesante conjunto de ricos muebles importados. En nuestras salas de exposición:

Espléndido comedor Gótico, de nogal, magníficamente tallado, con riquísimas sillas tapizadas en cuero; dormitorio en el mismo estilo; juego de hall Morisco, con tapicería de seda bordada; varios muebles sueltos, como bergeres y sillas para comedor espléndidamente talladas, con asiento y respaldo de cuero repujado y vigorizado; sofá y sillones de nogal, tapizados en cuero trenzado; gran espejo con marco de cobre repujado. Juego de hall Colonial de roble, de líneas rectas tallas. atril y repisas id., órgano Debain, con gran armazón Gótico, de nogal tallado; autopiano Weber Aeolian 88 notas, bonitos muebles secretaire, dos riquísimos comedores Georgian de caoba y raíz, con cristaleros, sillones y sillas; otro Reina Ana muy elegante; varios dormitorios Georgian y Chippendale, con roperos de tres cuerpos; otro palisandro muy tallado; variedad de juegos tapizados para hall y fumoir, de tres y cinco piezas, con ricas tapicerías de seda y almohadones duvet; portmanteaux tallado y patinado, juegos de cuero para escritorio, modelos nuevos; espejos dorados para sala, con columnas y pedestales patinados, con tapa de mármol; ricos servicios de porcelana para mesa, cristalería de Bohemia, bonitas porcelanas italianas, rinconera de laca con diván tapizado, precioso mueble para gramófono, alfombras, carpetas, juegos de sala Luis XIV y Luis XVI, tapizados en riquísimos géneros de seda; adornos de cerámicas, pinturas, etc.

El **martes 10 de mayo**, a las 20,30 horas, en nuestras salas de exposición, Cuyo 2090 (trasladado a esta casa por tenerse efectuar en la calle Cerrito 866, 3er. piso).

El **viernes 20 de mayo**, a las 16 y a las 20.30 horas. En exposición desde el jueves 19 de 10 a 22. Hay catálogos.—J. C. Naón y Cía. 199564 3-10

Remate continuación de muebles y mercaderías generales. En nuestras galerías. Buenos dormitorios de roble, comedores, juegos de sala en estilos diversos, sillones tapizados, sillas americanas y de Viena, mesas de centro y pedestales, guardarropas, cortinados, alfombras y un sinnúmero de piezas sueltas.

El **jueves 12 de mayo**, a las 14 horas. —J. C. Naón y Cía. 199566 3-10

Muy ricos muebles. En nuestra casa, Bmé. Mitre 757.

Dos riquísimos comedores Luis XVI, de caoba y marmolería, con aderezos y sillas, ambos patinados en estilos modernos; otros Renacimiento, de nogal tallado y pulido con sillas de vaqueta estampada; espléndidos dormitorios modernos de caoba y raíz y otros patinados, con todos los adelantos conocidos, algunos de tres cuerpos, ricos guardarropas de desarme en colores claro y obscuro, preciosos juegos tapizados para hall, bonitos muebles dorados para sala, variedad de escritorios y bibliotecas de roble, en calissa, nogal; riquísima cama de hierro Bash, de dos puertas, con tesoro; otras más chicas, de una puerta; archivos de roble, de escritorio, con tapa de cristal; buenas máquinas de escribir nuevas, divanes con almohadones duvet, varias camas de bronce cameras barretes cuadrados, quince lavatorios de porcelana de aguas corrientes, doce bidets completos, mesas de centro de Viena, juegos de jardín al laqué de seis piezas, bancos de jardín, 40 camas de hierro importadas, buen consultorio médico niquelado, muy completo y casi nuevo, grandes bancos de roble, heladeras, perchas patinadas para hall, lindos muebleicitos de laca, sillones de mimbre y otros tapizados, porcelana, cristalería para mesa, alfombras, cortinados, infinidad de muebles sueltos, colchones, instalaciones, etc.

El **miércoles 11 de mayo**, a las 13 y a las 20 en nuestra casa, Bmé. Mitre 757. Comisión, 10 o/o.—J. C. Naón y Cía. U. T. 38 0037, Mayo. 199561 48

Muebles importados, nuevos, de lo más moderno y en los estilos de moda. Magníficos comedores y dormitorios Georgian, Reina Ana y Chippendale de caoba y raíz de roble obscuro, todos con roperos bajos de tres cuerpos, espléndido juego comedor estilo Luis XVI, con finos bronces cincelados; hermosos Bargueños de Coromandel, elegantes juegos tapizados para hall, fumoir y living-room con almohadones duvet y tapicerías de buen gusto, lindos muebles fantasía de caoba y raíz, juegos de sala Luis XVI ricamente tallados y dorados, magnífico panneaux de Aubusson legítimo, colección de antiguos muebles de diferentes épocas, lindos Bahuts y petit meubles de caoba con fina marquetería, preciosos objetos de arte, artefactos eléctricos de cristal y bronce, alfombras de rica calidad, piezas sueltas, etc.

El **viernes 13 de mayo**, a las 16.30 horas, en nuestras salas de exposición. Puede visitarse desde el jueves. Hay catálogos. Comisión 10 o/o.—J. C. Naón y Cía. U. T. (38) 0037. Mayo. 199564 4-10

El rico mobiliario importado. Cuadros y obras de arte que adornan la casa habitación en Belgrano, calle Sucre 2090 (trasladado a esta casa por tenerse efectuar en la calle Cerrito 866, 3er. piso).

El **viernes 20 de mayo**, a las 16 y a las 20.30 horas. En exposición desde el jueves 19 de 10 a 22. Hay catálogos.—J. C. Naón y Cía. 199564 3-10

Remate continuación de muebles y mercaderías generales. En nuestras galerías. Buenos dormitorios de roble, comedores, juegos de sala en estilos diversos, sillones tapizados, sillas americanas y de Viena, mesas de centro y pedestales, guardarropas, cortinados, alfombras y un sinnúmero de piezas sueltas.

El **jueves 12 de mayo**, a las 14 horas. —J. C. Naón y Cía. 199566 3-10

MARIANO V'LLAR SAENZ PEÑA

5 autobús y la concesión de la Compañía de Autobús Gral. Viamonte. Por disolución de la sociedad y por orden del liquidador de la misma, Sr. Luis Mateos.

Venderé al más alto precio cinco autobús marca "Leyland" y uno marca "Renault", con capacidad para 27 y 30 pasajeros, con la carrocería en muy buen estado de conservación y los motores en perfecto estado de funcionamiento, habiendo sido recientemente ajustados y repasados de uniforme. En el mismo acto venderé la concesión de la misma que actualmente explota la Compañía, con recorrido de salida de Rivera e Cámara a Plaza de Mayo y Retiro, regresando por Malpú, L. Alem a Rivera y Cámara. Venta resuelta sin base al mejor postor.

El **viernes 13 de mayo** a las 15 horas (3 p. m.) en el local calle Lavalle 2314, donde se encontrarán los autobús y pueden ser revisados. Seña 20 o/o. Comisión 3 o/o para los autobús y 2 o/o para la concesión. El que resulte comprador de la línea independientemente de la seña y comisión establecida, el remanente del precio lo depositará a la orden conjunta del vendedor en el Banco de la Provincia de Buenos Aires hasta tanto la Municipalidad apruebe la transferencia. Informes del recorrido de la línea y detalles a mi oficina Lavalle 477, piso 3o, U. T. 2657 Retiro. —M. Villar Sáenz Peña. 72129 2-19

"ERZACUILEN & SEDA"

74 estufas y salamandras. Averías.

El **jueves 12 de mayo**, a las 16 horas, remataremos en lotes en nuestra casa, 132 Defensa 132, por cuenta de quien corresponda y con intervención de seguros. Llegadas en los vapores "Almanzora" y "Ceylan". Seña, 30 o/o. Comisión, 10 o/o. —Ayerza, Cullen y Seoane. 199642 310

JUAN B. CONSTENLA y Cía.

HOY

A las 14 y a las 20 horas. Muebles regios. Remataremos la gran mueblería, 1067 Cangallo núm. 1037. Espléndido surtido en dormitorios, comedores, en Chippendale, salas, vestíbulos, camas de bronce, arañas, o infinidad de muebles de todas clases, sin base. Comisión 10 o/o. 72120 110

BUSTILLO y Cía.

530 — B. MITRE — 530
(ANTIGUO LOCAL de NAON y BUSTILLO)

HOY a las 15 horas (3 p. m.) continuando mañana a la misma hora **HOY**

IMPORTANTE LIQUIDACION

PARA HOTELES, BAR - RESTAURANT, CONFITERIAS, SANATORIOS, BAZAR PARTICULARES, etc.

SE HACE PRESENTE QUE LAS MERCADERIAS QUE SE EXHIBEN SON UNICAMENTE LAS MUESTRAS DEL GRAN STOCK QUE SE VENDERAN

Por orden de una importante casa importadora de plaza y por cuenta de varias fábricas extranjeras.

Liquidación de un grandioso surtido de artículos finos de bazar recién retirados de la Aduana.

Cristales de bacarat, Lalique, Nancy, cortado y labrado, porcelanas, lozas, juegos de cubiertos objetos de plata, metal bronce y cobre etc. etc.

Venta en lotes para comerciantes y particulares.

Los días **martes 10 y miércoles 11** de mayo a las 15 horas (3 p. m.), en nuestra casa, Bmé Mitre 530. (Salón alto de exposiciones).

En exhibición desde el lunes de 9 a 19 horas. Seña, 20 o/o. Comisión, 10 o/o.

Nota—Comunicamos a nuestra clientela y al público en general que dado el enorme stok de mercaderías a venderse, se realizarán varias ventas una vez que se vayan recibiendo las mercaderías de la Aduana y en la fecha que oportunamente se indicará.—Bustillo y Cía. Bmé Mitre 530. U. T. 33-0685 Avenida. 198557 56

HOY

a las 20.30 horas

De la Sra. Delia H. de García

Mercu. El buen mobiliario que adorna su casa-habitación, calle Tucumán 1439, piso 1o.

Juego sala dorado tapizado en seda, mesas centro, dorada, plato media cola Wm. Renabe y Co. New York, caja de caoba; bargueños antiguos con incrustaciones de carey y nácar; estatuas bronce "Quand Même" firmado A. Mercié (fundición Barbedienne), tarjetero antiguo bronce en relieve, lámparas de pie bronce y ónix, juego comedor Normando roble tallado patinado y decorado, 15 platos reloj pared, dorado hilo y encajes, candelabros metal plateado y cincelado, dos soberbios jarrones porcelana, decorados platos pared, juegos mesa cristal y porcelana, artículos de comedor en plata, metal, cristal y porcelana, objetos antiguos de caja